



主な市政情報

- ・令和、万葉に家持の思いを馳せて P2.3
- ・5年後の南門の復元を目指して P4
- ・公平な負担を目指して
施設使用料の見直し P6.7

「令和」に味わう多賀城の郷土料理

- やかもち鍋 P17

表紙

新元号 明るい未来に 弾ける笑顔

4月8日 天真小学校入学式

令和元年を迎える今年、新小学一年生になった子どもたち。式を終えた教室の前で、来賓で来ていた幼稚園・保育園(所)の先生に手を振る一コマです。

(14ページに関連記事あり)



雪の上に 照れる月夜に 梅の花

折りて送らむ 愛しき児もがも

万葉集 卷十八・四一三四 大伴家持

この歌の題詞に「宴席で雪月梅花を詠む」とあるから、家持が会場に出かける途中か又は会場の庭に咲く梅を見て詠んだものかもしれない。十二月の何れかの歌である。(略) 大宰府の大伴旅人宅宴席での梅花の歌だけでも三十二首もあり、万葉集中一八八種を数える(出典 日下常由「心の万葉集」)

令和、万葉に家持の思いを馳せて

「令和」への願い

新元号「令和」は、万葉集巻五の「梅花の歌三十二首、并せて序」の序文「初春の令月にして、気淑く風和ぐ。梅は鏡前の粉を披き、蘭は珮後の香を薫らす」を典拠としたことが発表されました。

大伴家持と多賀城

りと次の時代に引き継いでいくといった願いが込められているそうである。

先の序文は大宰府長官であり、万葉歌人でもあった大伴旅人の邸宅で催された「梅花の宴」と呼ばれる宴の様子を表しています。

政府によると、「令和」には、人々が美しく心を寄せ合う中で文化が生まれ育つという意味と、悠久の歴史と薫り高き文化、四季折々の美しい自然、こうした日本の国柄をしっかりと

万葉集の編さんの中心的役割を担ったとされる大伴家持は、父旅人に伴われ少年期を大宰府で過ごしました。家持の歌は万葉集中最多を数え、

中には少年期に体感した「梅花の宴」の影響を受けた歌もあるといわれています。持節征東將軍として多賀城に赴任し、晩年を過ごした家持。日本の東西の辺境地域に位置する政治拠点であった「多賀城」と「大宰府」双方に縁のある文化人です。



留ヶ谷天満宮の梅の花

大宰府市との友好

奈良時代、朝廷の東北・九州地域を治める役所として機能していた多賀城と大宰府。現在は国の特別史跡に指定されています。

両市は平成17年、交流をさらに深め、新たな文化を育てていこうと友好都市を締結しました。1300年の時を越え、東と西の「遠の朝廷」がつながったのは、家持の功績と言っても過言ではありません。



「大伴家持・興つ城の詩」

史都多賀城・万葉スポット

令和の始まり・ゴールデンウィークに訪れてみたい

万葉ミュージアム 市立図書館

平成26年4月、洋画家・日下常由氏の絵画がご家族から本市に寄贈されました。『万葉集』を題材にした一連の絵画は、氏が多賀城政庁跡の発掘に遭遇、触発されたことをきっかけに生まれたもの。古代の生活文化の情景感にあふれ、人々の情緒の豊かさを表現しています。本ミュージアムのギャラリー展示は不定期に開催しています。

大伴家持の碑・歌碑 文化センター

平成3年に市制施行20周年を記念して、文化センターの中庭の南端に建てられた2つの石碑には、大伴家持の歌が万葉仮名と平仮名のそれぞれで刻まれています。

大伴の 遠く神祖の 奥津城は しるく標立て 人の知るべく

歌の意味は「大伴の遠い祖先の墓所は、はっきり標を立てなさい。人々がそれを分かるように」です。

万葉集 卷十八・四〇九六 大伴家持

敷地内に万葉花が植えられています

なでしこ 数種類の色や模様が美しい(年によって異なります)。場所/中庭のモニュメント近くの花壇 時期/6月中旬ごろ



日下常由「心の万葉集」から

留ヶ谷天満宮

大宰府市というと、学業の神でもある菅原道真公を祀る、大宰府天満宮を思い起こす人も多いのではないのでしょうか。実は本市にも天満宮があるのです。留ヶ谷1丁目に所在する社で、境内の「記念碑」には、天神社または太郎天神とあり、菅原道真公を祀ると記されています。

留ヶ谷の鎮守の神様である天満宮は、地域の人々から「天神社」「お天神様」「天神太郎」という呼び名で親しまれ、信仰を集めています。

元は留ヶ谷一の旧家、櫻井家の氏神として屋敷内で祀られていましたが、いつの時代にか、鎮守の神様として村の共有地に迎えられ、村の人々で祀るようになったと伝えられています。

歴史の風58(広報多賀城平成28年5月号・81同30年4月号)より引用

3月下旬には、美しい梅の花が優しい香りを漂わせながら咲いていました。



自宅がミュージアムに 多賀城万葉デジタルミュージアム 大伴家持を主とした万葉集の歌と日下常由氏の絵画を解説と共に紹介しています。インターネットが利用できる環境であれば、パソコンやスマートフォンなどで万葉の世界感をじっくりと堪能することができます。下記にアクセスしてください。

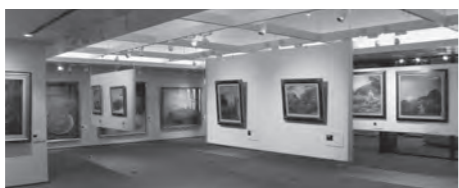

万葉画家 日下 常由 くさか・つねよし 1931~2013年。一線美術展委員・新制作展を経て新芸術協会会長、上野山清貢賞・河北賞・宮城県芸術祭賞・イタリー賞展優秀賞を受賞。文部科学大臣より地域文化功労者表彰。多賀城市市政功労者特別表彰。その他、オランダエラスムス文化賞など受賞多数。2012年画文集『心の萬葉集』刊行。



また、それらの左隣には、家持を追慕し顕彰する思いを込め、「大伴家持 薨後千二百年記念」と刻んだ石碑があります。



文化センターの正面玄関を入った1階ロビーの壁に、日下常由氏の作品「古代多賀城の詩(多賀城廃寺と政庁)」(800号相当)が飾られています。



記念碑

多賀城の価値と南門復元の意義

5年後の2024年は、本市にとってきわめて重要な年です。明治22年「多賀城村」が誕生して以来今日に至るまで、変わらず自治体名としている「多賀城」が、神亀元(724)年この地に創建されてから1300年という節目の年にあたるのです。

本市では、この記念の年に多賀城南門を復元するため、平成29年3月に考古学や建築学の最新の研究成果を積み上げた

実施設計を作成しました。

これを基に、かつて南門の礎石が据えられていたその位置に、豪壮な南門を、古代の姿そのままに復元することとしています。平成の初めに計画されたこの大事業が、休止、再検討、停滞の時期を経て、今ようやく動き出すとしています。

大正11年、多賀城跡は、現在の文化財保護法の前身である「史蹟名勝天然記念物保存法」のもと、多賀城跡寺跡とともに史蹟に指定されました。その後、昭和35年から始まった調査では、多賀城の実態解明につながる成果を次々と挙げ、昭和41年には特別史跡に指定されました。文化

財保護法には、遺跡のうち重要なものが史跡に指定され、そのうち「学術上の価値が特に高く、わが国文化の象徴たるもの」が特別史跡に指定されると定められています。

多賀城跡が、東北地方のみならず、我が国の歴史の中でも重要な遺跡であると認められたのです。

しかし、多賀城跡が国宝に相当する特別史跡に指定されているといっても、その重要性が多くの人に理解されているとは言いがたいのが現状ではないでしょうか。その理由は、古代の遺跡の多くは、土の中にあって地上には表れていないため、

多賀城創建1300年に向けて・新連載開始

5年後の多賀城南門復元を目指して

多賀城が歴史上で果たした役割と復元事業の概要、目的について、11回シリーズでお届けします

多賀城と古代日本

7世紀ごろ、大和国(奈良県)に誕生した古代国家は、次第に周辺の国々を取り込み、海を越えて朝鮮半島にまで進出する勢いでした。しかし、663年に白村江で行われた唐・新羅連合軍との戦いで大敗すると大陸進出の道は閉ざされ、中央政府が次に目を向けたのが陸奥国の北に広がる「蝦夷」の地でした。

7世紀後半になると、仙台市太白区長町に東北地方の太平洋側で最古の城柵(郡

山遺跡)が建設され、日本の国域は大崎市古川周辺まで達していました。中央政府は、蝦夷の地に、支配の拠点となる城柵を建設し、あつれきと交流を繰り返しながら蝦夷の地を国内に取り込んでいったのです。

郡が藤原京から平城京に移されて間もなく、郡山から約13キロ北、仙台平野の北端部に建設されたのが多賀城です。

多賀城に陸奥国府が置かれたことはよく知られています。加えて奈良時代には鎮守府も併せ置かれ、出羽国をも管轄する上級官僚の按察使が常駐するなど、中

央政府が東北地方を治めるための一大拠点でした。多賀城が創建された頃、大崎平野以北は「蝦夷」が住むいわば国外の地であり、それを国内に取り込むことは政府の重要課題でした。

多賀城をはじめ胆沢城(岩手県奥州市)や志波城(岩手県盛岡市)などの城柵は、古代日本の領域が東北地方北部まで広がる過程において、現地における行政および軍事の中心となった官衙(役所)であり、日本国家の形成に大きく関わった施設の遺跡と位置付けることができます。多賀城はそのような城柵の中心であった



多賀城南門復元事業のイメージ(イラスト:山田紀子)

貝塚や古墳、城郭のようにかつての様子をイメージしにくく、その価値を認めることが難しいからと考えられます。そこで、往時の姿を再現する最も有効な手段が「復元」であり、本物を追求した学問的根拠のある復元によって、多賀城の価値と重要性を正しく伝えようというのが、多賀城南門復元事業の目的なのです。

たため、規模も大きく、一段と立派に造営されました。9世紀には南面に方格地割が施工されて街並みが形成されたことから、古代国家の多賀城に対する期待の大きさをうかがうことができます。※今回は記事掲載の目的紹介も含め2回分を掲載しました。今後は毎号1回分ずつ掲載します。

問/文化財課調査普及係
☎368・0134

市内の文化財を知ろう・楽しもう

速報展

発掘された遺跡

―平成30年度の調査成果―

日時/6月1日(土)~7月28日(日)
会場/埋蔵文化財調査センター展示室
内容/平成30年度に実施した市内遺跡の発掘調査成果について、出土遺物やパネ

発掘速報 市川橋遺跡

現在、多賀城インターチェンジ付近の市川橋遺跡で、大規模な発掘調査を行っています。

平安時代の道路跡や、役人の邸宅跡を発見しました。6月上旬頃には、これらの成果について、調査員が現地で説明する遺跡見学会を企画しています。現地では実際の出土品も展示する予定です。詳しくは広報多賀城6月号でお知らせします。

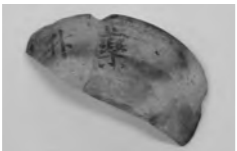

▲「薬升(くすります)」と書かれた土器

資料展「貞山運河」

本市大代地区を南北に流れる貞山運河は、阿武隈河口から塩竈湾までの海岸線に沿って整備された、日本一長い運河です。貞山運河のパンフレット刊行に伴い、

歴史体験イベント情報

多賀城史遊館(埋蔵文化財調査センター体験館)では、楽しく歴史を学べる体験イベントを開催予定です。詳しくは広報多賀城でお知らせします。
6月/網代編みコースターづくり▼7月/8月/縄文土器づくり(二市三町合同事業)▼11月/大人のための紫草染め▼12月/お正月の準備 親子でつくる鏡餅▼2月/大人のための貝雛づくり
その他、歴史講座やまが玉づくりなどの出前講座もあります。

埋蔵文化財に関する届け出

遺跡の範囲内で土地の掘削や盛土を伴う住宅建築・土木工事・土地造成工事などを行う場合には、文化財保護法に基づく届出が必要になります。発掘調査が必要になる場合もありますので注意してください。遺跡の範囲や手続きの詳細は、市ホームページに掲載しています。

問/埋蔵文化財調査センター
☎368・0134

埋蔵文化財包蔵地(山王遺跡)の範囲を拡大します

埋蔵文化財調査センターでは、平成27年度から多賀城地区は場整備事業に伴い発掘調査を実施しています。平成30年度は、山王遺跡と南側隣接地を調査しました。

その結果、現在埋蔵文化財包蔵地として周知している範囲よりも更に南側に古代のまち並みが広く展開していたことが明らかになり、その外側には、古代の人々の生活を支えていた畑跡などが広がっている状況を確認しました。

これらの成果により、下図のように山王遺跡の範囲を拡大します。

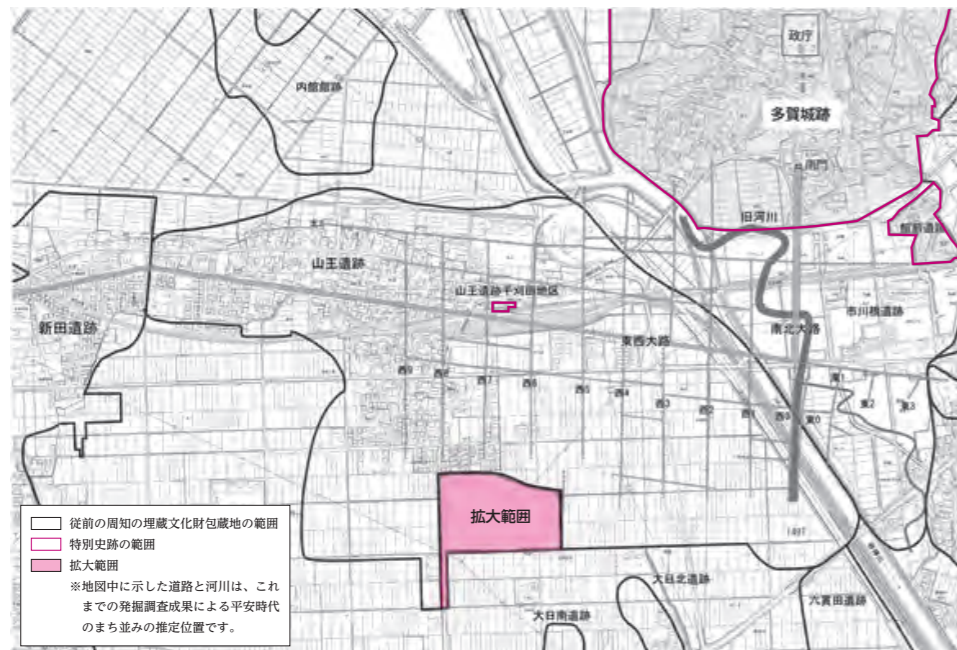

問/埋蔵文化財調査センター
☎368-0134



発掘調査の様子

公共施設使用料の見直しの考え方と手順のあらまし

行政活動にかかるコスト(経費)の大半は、市民の皆さんに納めていただく税金によって賄われています。

本市では、特に公共施設について、将来にわたって安定したサービスを提供し、施設を利用する人と利用しない人が適正に負担を分かち合いながら、持続可能な施設運営を図るため、公共施設の使用料

に関する基本的な考え方などの方針を平成17年に策定しました。

現在、この方針に基づき、公共施設使用料の見直しを進めており、今年10月から料金を一部改定することとしました。

公共施設使用料の改定にあたっては、次の①から③までで説明する基本的な考え方や手順で行います。

① 公費と利用者との負担割合の設定

公共施設は、住民福祉の向上を目的として設置しているため、施設にかかるコストの一定割合を市民の皆さんから納めていただいた税金などをもととする公費で負担しています。

この公費で負担する割合については、施設の性質(公共性など)に応じて決定しています。

具体的には、公費の負担割合と利用者の負担割合に5つの区分を設定し、それぞれの施設がどの区分に該当するか整理しています。【表1】

② 施設利用にかかる全体経費を計算し、明らかにした上で使用料を改定します

利用者に応分の負担を求めるためには、より市民の皆さんに理解されやすいものとする必要があることから、使用料などの積算根拠(維持管理費など)を項目ごとに整理し、施設利用にかかる全体経費を計算し把握します。

この計算により、利用者に本来負担いただくべき額と現状負担いただいている額に差異がある場合には、料金の改定の検討を行います。

③ 市民負担の急激な上昇を防ぐための方策

使用料の改定にあたって、特に使用料を引き上げる場合には、使用料の見直しによる利用者負担の急激な増大を緩和するため、利用者に本来負担いただくべき額と現状負担いただいている額を一度に是正するのではなく、改定する金額の上限を1.2倍(ただし、少額の使用料については、1.5倍または2.0倍)と設定しています。【表2】

表2 改定のイメージ

下記のとおり施設ごとの利用者の負担割合を決定することとしています。現状では、利用者の使用料の負担割合が低い施設が多く、これらの施設について負担割合の見直しのため、料金の改定を実施します。

例：市民テニスコート
負担割合については、75%が利用者の負担(公費負担は、25%)

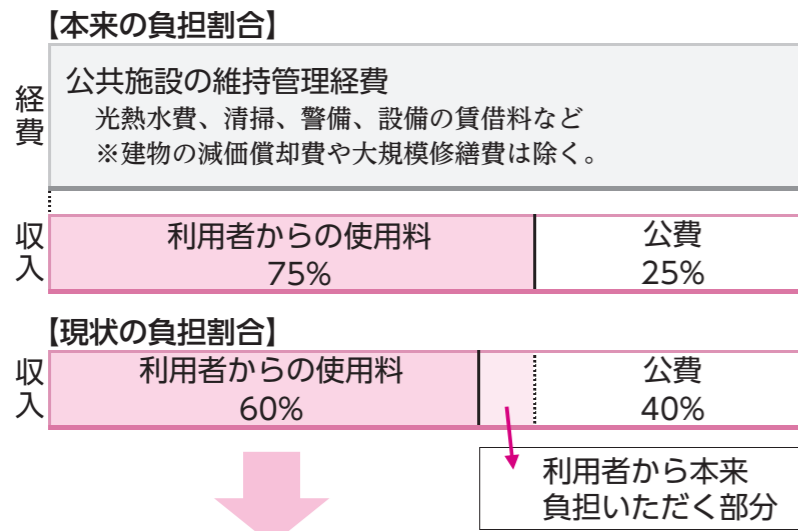

1.2倍を上限に料金を改定
※一部の少額使用料については、1.5倍または2.0倍

問／市長公室行政経営担当 内線214

今年10月1日から改定になる施設使用料など

右記の公共施設使用料の見直しの方針および10月から消費税率(地方消費税率を含む。)が8%から10%に引き上げられることに伴い、本市の公共施設の使用料などについて、料金の改定を行います。

詳しくは、各施設の担当まで問い合わせてください。

6ページに掲載する公共施設使用料の見直しの方針により料金を改定する施設

| 区分 | 担当 |
|--------------|----------------------------------|
| 市民活動サポートセンター | 地域コミュニティ課 市民活動推進係 ☎ 内線251～253 |
| 総合体育館 | 生涯学習課社会教育係 ☎ 内線541～543 |
| 市民プール | |
| テニスコート | |
| 市民会館 | 生涯学習課生涯学習係 ☎ 内線762～765 |
| 中央公民館 | |
| 山王地区公民館 | |
| 大代地区公民館 | |

消費税率等が10%に引き上げられることにより料金を改定する施設など(※消費税率等引上げ分(2%相当分)の改定を行います。)

| 区分 | 担当 |
|---------------|------------------------|
| 行政財産使用料 | 管財課管財契約係 ☎ 内線461～464 |
| 市営住宅駐車場 | 都市計画課総務企画係 ☎ 内線421～423 |
| 多賀城公園野球場 | 道路公園課管理係 ☎ 内線431～433 |
| 道路占用料・都市公園占用料 | |
| 公共物の使用料 | 下水道課経営管理係 ☎ 内線791～793 |
| 下水道使用料 | |
| 水道料金など | |

表1 負担割合の設定

施設の性質はさまざまです。施設の中には利用者の負担割合の基準が法令により定められているものもあります。

本市では、下記の基準に基づき、公費での負担割合と施設を利用する人の負担割合に5つの区分を設定し、それぞれの施設がどの区分に該当するか整理しています。

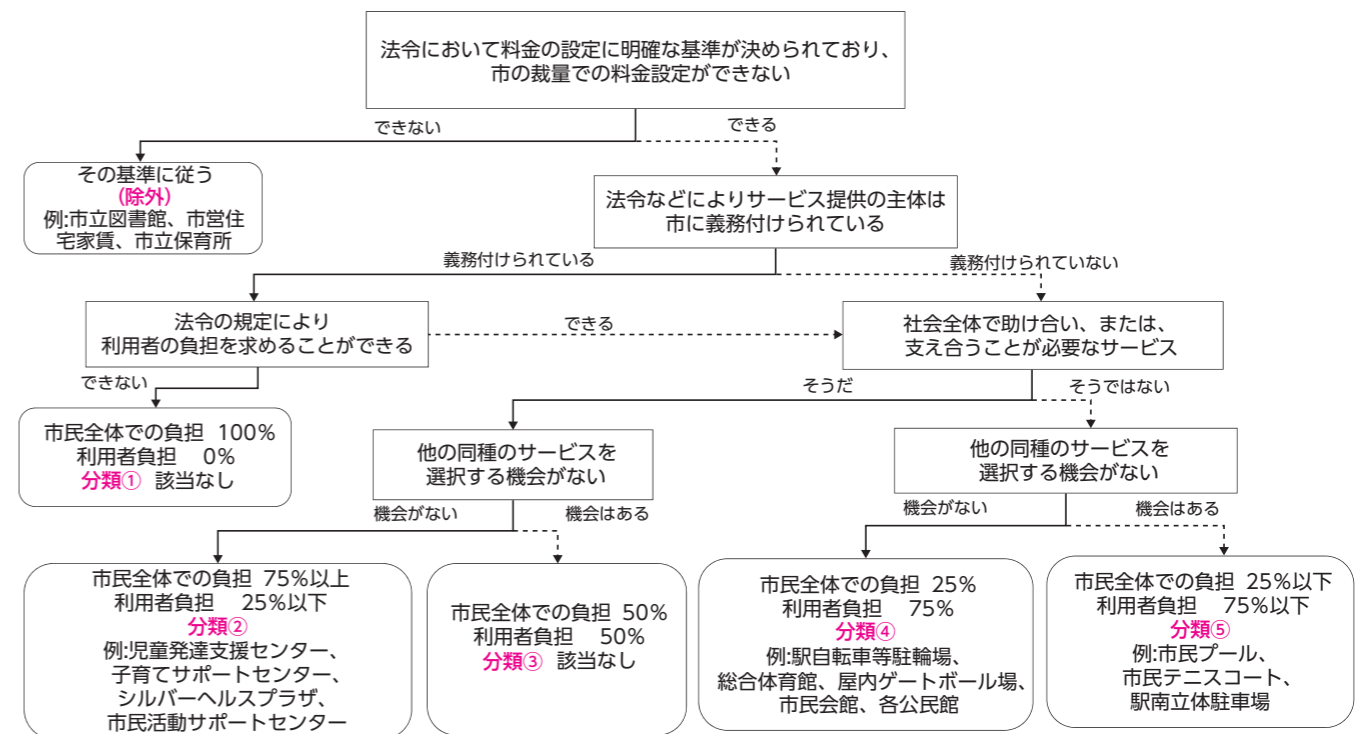

定期的な健診で、自分の体を確認しましょう

特定健康診査・健康診査(健診)は、体全体の健康状態をチェックする、年に1回の大切な機会です。検査費用の全額を市で助成していますので、各種検査を無料で受けることができます。健康な生活を送るために、積極的に受診してください(受診票は、5月中旬に配布します)。

■健診の対象

| 種別 | 対象 | 自己負担額 | 受診票 |
|--------|---|-------|--|
| 特定健康診査 | 40~74歳で市国民健康保険加入者 | 無料 | 対象者全員に配布 |
| 健康診査 | 6月30日において75歳以上の人(65歳以上で障害認定により後期高齢者医療精度加入者を含む。)、40~74歳で生活保護を受給している人 | 無料 | 申込者に配布(左記の40~74歳で生活保護を受給している人には、全員に配布) |

※対象の年齢は、令和2年3月31日を基準としています。

※40歳から74歳までで市国民健康保険以外の医療保険に加入している(協会けんぽ、健保組合、共済組合など)人は、加入している保険者が実施する特定健康診査を受診するようになります。
実施時期や受診場所などについては各医療保険者が発行する「受診券」などでご確認ください。

ください。
なお、不明な点は、保険者に問い合わせてください。
受付時間
午前9時30分~11時
午後1時30分~3時



健診は、健康状態をチェックする大切な機会です。

健診の日時・会場

| 月 日 | 対象地区(行政区) | 会 場 |
|----------|-------------------------|--------------|
| 6月 5日(水) | 向山、旭ヶ岡、留ヶ谷 | 文化センター ★ |
| 6月 6日(木) | 東田中、東田中南、新田中 | |
| 6月 7日(金) | どの行政区の人でも受診できます | |
| 6月 9日(日) | 市川、浮島、城南 | 城南小学校 |
| 6月11日(火) | 大代東、大代中、大代西、大代南、大代北 | 大代地区公民館 |
| 6月13日(木) | 丸山、黒石崎、下馬東、下馬西、下馬南、下馬北 | 総合体育館 ★ |
| 6月14日(金) | 伝上山、隅田、東能ヶ田、西能ヶ田、鶴ヶ谷 | |
| 6月15日(土) | 笠神東、笠神西 | 多賀城東小学校 ◆ |
| 6月16日(日) | 桜木東、桜木中、桜木南、桜木北 | 桜木住宅 ◆ |
| 6月21日(金) | 山王、南宮 | 山王地区公民館 |
| 6月23日(日) | 新田一区、新田二区、新田三区 | 山王小学校 |
| 6月25日(火) | 高橋東一区、高橋東二区、高橋南、高橋北 | 高橋地区生活センター ◆ |
| 6月27日(木) | 高崎、志引 | 文化センター ★ |
| 6月28日(金) | 八幡上一、八幡上二、八幡下一、八幡下二、八幡沖 | |
| 6月29日(土) | どの行政区の人でも受診できます | |
| 6月30日(日) | | |

★…例年、大変込み合う会場です
◆…駐車場がありません

■がん検診なども6月から開始
検査費用を市で助成していますので、各種検査を無料または少ない自己負担額で受けることができます。年に1回の大切な機会です。積極的に受診してください(受診票は、5月中旬に配布します)。

検診の日程

| 種別 | 対象 | 自己負担額 | 日程・会場 | 受診票 |
|---------------|----------------|--------------------------------|-----------------------------|-----------------------|
| 胃がん | 20歳以上の人 | 20~39歳:4,900円 40~69歳:1,700円 | 6月13日~7月6日 (市内公民館・集会所など) | 申込者に配布(歯周病検査対象者全員に配布) |
| 子宮頸がん | 20歳以上の女性 | 20~39歳:1,600円 40~69歳:2,300円 | 6月 1日~8月31日 (指定医療機関) | |
| 乳がん | 40歳以上の偶数年齢の女性 | 2,500円 | 6月 1日~9月30日 (指定医療機関) | |
| 歯周病 | 40~70歳の5歳刻みの人 | 1,000円 | 6月 1日~9月30日 (指定医療機関) | |
| こまじょうりょう 骨粗鬆症 | 30~70歳の5歳刻みの女性 | 30~35歳:2,300円 40~65歳:1,500円 | 7月17日~7月19日 (市役所6階会議室) | |

※市国民健康保険に加入している人や70歳以上の人は、自己負担額が無料または一部負担で受診できます。
問/健康課成人保健係
内線 611-613

在宅高齢者福祉サービスのご案内

高齢者が自宅で安心して生活ができるよう、日常生活を支援するための各種サービスを実施しています。気軽に相談してください。各地域包括支援センターでも相談を受け付けています。

家族介護支援レスパイト事業

日常生活を営むのに支障がある高齢者を自宅で介護している家族が、緊急の事由(疾病、出産、冠婚葬祭、事故など)により介護ができなくなった時に、高齢者を市が指定する施設で一時的に介護します。
利用期間/7日以内
利用対象者/市内に住所を有する65歳以上の高齢者と同居し介護する家族。ただし、介護保険による同等のサービスを受ける時は、利用できません。
利用料/1日794円。その他食費および日常生活費などは実費負担

配食サービス事業

障害や傷病などのため調理が困難な人に、1週間につき2食を限度にお弁当(昼食または夕食)を配達し、併せて安否確認を行います。
利用日/月曜~土曜日(祝日および年末年始を除く)
利用対象者/市内に住所を有する65歳以上の1人暮らしの人や世帯全員が65歳以上の人で、老化、障害および傷病などのため調理が困難な人
利用料/1食当たり264円~500円程度

ひとり暮らし高齢者等緊急通報システム事業

急病や事故など緊急に救援を必要とする時に、緊急通報機器を利用して通報すると、申請時に登録した協力員などが駆け付け、速やかな救援活動を行います。
利用対象者/市内に住所を有する65歳以上の1人暮らしで、心疾患や脳血管疾患などのため、日常的に転倒などが見られ、歩行の際に介助が必要な人や重度の身体障害者
利用料/機器の貸出料は無料。ただし、電話料金などは実費負担

高齢者はいかい

SOSネットワークシステム事業

認知症など的高齢者が「はいかい」により所在不明となった時に、ラジオや交通機関などのネットワーク協力機関に連絡し、早期発見につなげます。
利用には登録が必要です。
利用対象者/市内に住所を有するおおむね65歳以上の高齢者で、認知症などにより、はいかいのおそれのある人
利用料/無料
登録時に必要な物/申請書、本人写真(顔写真と全身写真:大きさは横5センチ×縦7センチ)
※写真は発見確認に用いるため、本人が確認できる直近のものをお願いします。

在宅要介護者等紙おむつ等支給事業

常時失禁状態にある高齢者を介護している人に、紙おむつや尿取りパッドを支給します。
利用対象者/市内に住所を有する65歳以上の常時失禁状態にある高齢者と同居し、無報酬で介護している人
利用料/無料

問/介護福祉課高齢支援係 内線665、666
西部地域包括支援センター ☎309-3950
中央地域包括支援センター ☎368-6350
東部地域包括支援センター ☎363-4055

介護保険被保険者証について

介護福祉課では、本市内に住所がある65歳以上の人に介護保険被保険者証を交付しています。要介護認定などを受けていない人の中には、有効期限の記載がある介護保険被保険者証を持っている人がいますが、有効期限は平成21年で切れています。
現在持っている介護保険被保険者証でも問題はありますが、現行様式との交換を希望する時は、有効期限の記載がある介護保険証を持参してください(家族でも可)。
なお、介護保険被保険者証が手元にない場合は、再発行します。申請に来る人の身分証明書を提示してください。ケアマネジャーなどの親族以外の方が申請に来る場合は、委任状が必要です。
問/介護福祉課介護保険係 内線661~663、667

大気環境の測定結果

仙台港周辺にある工場などの事業活動による大気環境への影響を調査するため、宮城県では年に4回、本市役所西側駐車場で移動測定車により大気環境を調査しています。

2月13日から19日までの測定結果は、環境基準値内となっています。



問/生活環境課環境リサイクル推進係 内線235

第17回減災技術見学会を開催しました

3月26日、ソニー株式会社仙台テクノロジーセンターおよびその構内にあるみやぎ復興パークを会場にして、第17回減災技術見学会を開催し、市内の小学生ら19人が参加しました。

この見学会は、災害による被害を最小限にする「減災」の研究・製品を見学・体験し減災意識を育むこと、そして地元の企業を知ることなどを目的に、開催しています。

災害時の状況を記録するブルーレイディスクの生産、コンピューターウイルスに備えた研究、災害時に安全に自動車避難するための仕組みの研究を見学、体験しました。

小学校の夏休み期間にも開催を予定しています(広報多賀城7月号でお知らせする予定です)。



模擬サイバー攻撃を見学しました

問/商工観光課商工係 内線472

マイナンバーカード

コンビニ交付の一時利用中止

システムメンテナンスのため、次の日時はマイナンバーカードによるコンビニ交付が利用できません。

日時/6月7日(金)終日、9日(日)終日
問/市民課 内線141~145

郵送でのマイナンバーカード申請書送付用封筒について

通知カードに同封された送付用封筒は、表面に印刷されている差出有効期間が平成29年10月4日の場合でも、令和元年5月31日(金)まで切手を貼らずに利用できます。

6月1日(土)以降は、封筒に切手を貼って投函してください。

問/個人番号カードコールセンター
(全国共通ナビダイヤル)
☎0570-783-578
※同機構のマイナンバーカード総合サイトでより詳しい情報を確認できます。



東北歴史博物館の催しなど

開館時間/9:30~17:00(発券は16:30まで)

月曜日休館(祝日の場合は翌平日)

常設展観覧料/一般460円、高校生以下無料

5月5日(日)・11日(土)は一般の方も常設展観覧料が無料

◆東京藝術大学スーパークローン文化財展

「最先端技術でよみがえるシルクロード

—法隆寺・敦煌莫高窟・パーミヤン—

会期/6月23日(日)まで

観覧料/一般1,200円、シルバー1,100円、
小中高生600円

◆特別展関連行事「東京藝術大学ワークショップ・
金魚の気持ち」

日時/5月3日(金)・4日(土)・5日(日)

午前の部10:00~、午後の部13:30~

定員/各回30人(当日先着順) 参加費/無料

◆特別展関連行事「東北歴史博物館ワークショップ・
レプリカを作ってみよう！」

日時/5月25日(土) 13:30~15:00

定員/20人・4月25日(木)から受付中(先着順)

参加費/無料※本展の観覧券(半券)が必要

◆春のわくわく体験見本市2019

日時/5月11日(土) 9:30~16:00

問/東北歴史博物館 ☎368-0106

おぼんです懇談会

地域の話題など、市長と直接お話ししてみませんか。

参加申し込み不要で、どなたでも参加できます。

日時/5月23日(木)午後7時~8時30分

会場/志引集会所

問/地域コミュニティ課広報広聴係

内線254、255

多賀城市議会議員の選挙は9月1日(日)に行います



めいすいくん

9月10日に任期満了となる多賀城市議会議員の選挙日程は、次のとおりです。
告示日(立候補受付日)/8月25日(日)
期日前投票/8月26日(月)~31日(土)
投票日/9月1日(日)

多賀城市議会議員一般選挙立候補予定者説明会

9月1日(日)に投票が行われる多賀城市議会議員一般選挙の立候補予定者説明会を次のとおり開催します。

立候補を予定している人は、印鑑を持参の上、必ず出席してください(立候補予定者1人あたり3人まで)。

日時/7月31日(水)午後1時30分から

会場/市役所6階会議室

内容/立候補届出関係、選挙運動など

問/選挙管理委員会事務局

内線631、632

消費生活情報

5月は消費者月間です。本市では、消費者問題に関する講座やパネル展示などを行います。

●消費生活パネル展

期間/5月13日(月)~31日(金)

会場/市役所1階ロビー

●第1回消費者講座「知ってお得 備えて安心 損害保険」

日時/5月29日(水)10:30~12:00

会場/中央公民館

対象・定員/市民50人

費用/無料

講師/一般社団法人日本損害保険協会東北支部

申込・問/5月24日(金)まで生活環境課総務企画係(内線233)へ電話で

子どもがインターネットを安全に利用するために

問/市民相談室 内線237、238

子どものインターネット利用に関するトラブルが増えています。

インターネットにはさまざまな危険が潜んでいます。犯罪やトラブルに巻き込まれないよう、お子さんと一緒に対策を考えてみませんか。

- | | |
|---|--|
| 子ども編 | <input type="checkbox"/> スマホやパソコン、ゲーム機などを使う場合は、前もって使う時間を決める。 |
| | <input type="checkbox"/> 名前や住所、電話番号など個人を特定する情報をネットに書きこまない。 |
| | <input type="checkbox"/> スマホなどで撮った写真をネットにアップしない。 |
| | <input type="checkbox"/> コミュニティサイトで仲良くなった人と直接会わない。 |
| | <input type="checkbox"/> ネットで知り合った人に「写真を送って」と言われても送らない。 |
| | <input type="checkbox"/> 知らない人からメールが来ても返信しない。 |
| | <input type="checkbox"/> おうちのの人にだまって、ゲームの会員登録をしたり、アプリやソフトをダウンロードしない。 |
| | <input type="checkbox"/> ゲームのアイテムは有料の場合があるので、おうちのの人に確認してから遊ぶ。 |
| | <input type="checkbox"/> ID(アイディー)やパスワードは友達にも教えない。 |
| | <input type="checkbox"/> 友達の悪口やウソなどが嫌がる内容をネットに書きこまない。 |
| <input type="checkbox"/> ネットに他の人の個人情報や作品を勝手にのせない。 | |
| <input type="checkbox"/> 怖い思いをしたり、トラブルになった場合はすぐにおうちの人や大人に相談する。 | |
| 保護者編 | <input type="checkbox"/> スマホやパソコン、ゲーム機などを子どもに使用させる場合は、あらかじめ使用時間を決める。 |
| | <input type="checkbox"/> スマホやパソコン、ゲーム機の機器やゲームの仕組みを確認する。 |
| | <input type="checkbox"/> 利用前にネットの危険性を子どもと一緒に確認、説明する。 |
| | <input type="checkbox"/> 利用前にフィルタリングや操作制限などの設定を行う。 |
| | <input type="checkbox"/> 子どもの遊んでいるゲームが無料なのか、有料なのか、有料の場合は何が有料なのか確認する。 |
| <input type="checkbox"/> クレジットカードの保管や管理を徹底する。利用明細を毎月確認する。 | |
| <input type="checkbox"/> 子どもがトラブルにあった場合は、話をよく聞き、内容によっては関係機関へ相談する。 | |

第31回多賀城跡あやめまつり

期間／6月15日(土)～29日(土)
会場／多賀城跡あやめ園

あやめまつり情報

■どんな花が見られるの？

多賀城跡あやめ園では、アヤメ科アヤメ属のアヤメ・カキツバタ・ハナシヨウブが植栽されています。その数は、800種300万本で、東北最大級の規模を誇ります。

あやめまつり期間中に見られる花はハナシヨウブがメインですが、アヤメは、5月中旬から下旬ごろにかけて咲き始めます。一足早く、あやめ園に足を運んでみてはいかがでしょうか。



アヤメ
特徴：花弁に網目の模様



カキツバタ
特徴：花弁に細長い白い模様



ハナシヨウブ
特徴：花弁に黄色の模様

あやめ俳句大会投句募集

アヤメやハナシヨウブにちなんだ俳句を募集します。

募集期間／6月1日(土)～21日(金)必着

※あやめ園内投句箱に限り、23日(日)まで投句可

投句方法／自作の俳句(未発表の句)、氏名(学校名・学年)、年齢、住所、連絡先を記載し、多賀城跡あやめまつり実行委員会事務局(〒985-1853 1住所不要)へ郵送またはフアックス(368・9069)送付可
投句料／無料(1人何句でも可)

一般の部 特選3席・秀逸5句
小中学生の部 特別奨励賞5句・佳作5句
※いずれも賞状・記念品を贈呈

入選発表／6月26日(水)に連絡します。

表彰式／6月29日(土)午後2時から多賀城跡あやめ園内特設ステージ(雨天中止)

交流ステージ出演者募集

申込期限／5月8日(水)午後5時
申込方法／市役所、山王地区公民館、中央公民館、大代地区公民館、史都多賀城観光案内所で配布している申込用紙に必要事項を記入し、申し込みください。(市ホームページからダウンロード可)
申込・問／商工観光課観光係
内線473、474



年に1回の特定健康診査を受けましょう

日本人の死因で上位を占めている心臓病や脳卒中は、動脈硬化が主な原因で起こる生活習慣病です。生活習慣病は自覚症状が出にくいといわれています。特定健康診査を受診することで動脈硬化の進行を早い段階で気付くことができます。

■特定健康診査

40歳から74歳までの人を対象としたメタボリックシンドローム(内臓脂肪症候群)に着目した健診で、次の検査項目を実施します。

●基本検査

問診(病歴、服薬歴、喫煙歴など)▽身体測定(身長、体重、BMI、腹囲)▽血圧測定▽理学的検査(身体診察)▽検尿(尿酸、尿蛋白)▽血液検査(脂質検査、血糖検査、肝機能検査)

●詳細検査

(医師が必要と認めた場合に実施)
心電図▽眼底検査▽貧血検査▽腎機能検査

●費用・実施場所など

費用は基本的に無料。自己負担の有無や実施場所など詳しい内容は受診票に記載し

ています。

■生活習慣病は早期予防が大切

生活習慣病は、自覚症状がないうまま重症化することもあるため、早期予防が非常に大切です。

毎年特定健康診査を受診することで、経年変化が確認でき、食事や運動などの生活習慣改善に役立てることもできます。また、早期に発見することで早期治療につながります。

昨年の本市特定健康診査受診率は49.5%でした。今まで受けたことの無い人も、「自分」のために、そして「大切な人」のために、健診を受けましょう。

お話を伺いました

「健康診査を受ける大切さ」

新田二区保健衛生推進員
伏見 武さん

伏見さんは平成23年4月から市からの委嘱を受け、住民健診の手伝いをしていました。「受付で一年ぶりに顔を見る人もいて、お互いに元気なことが分かる」と、ほっとします」と、優しい笑みを浮かべます。

また、「私も、健診結果で血糖値が高いことを知り、市内の病院を受診しました。今は、時々病院に行き、検査で体の状態をチェックしています」と自身の体験を語ってくれました。

問／健康課成人保健係
内線611～613

歴史の風 ⑨

～大日堂の本尊～

本市西部、高橋5丁目の奈賀済公園東にある大日堂は、安永3(1774)年の「高橋村風土記御用書出」によれば、寛永年中(1624～1643)に村人によって建てられたと記されており、かつてあった場所は、現在地から約600メートル北西の地でした。

明治43年、南宮神社、日吉神社、稲荷神社とともに陸奥総社宮に合祀されますが、神仏不在となってしまった地元では、精神的な拠り所として近隣の民地に堂宇を移し、新たに本尊として大日如来像を祀ることにしました。

像は24センチメートル余りの蓮の花をかたどった台に座し、高さは約47センチメートル。円筒の冠を戴き、胸の前で立てた左手の人指し指を、右手で握る「智拳印」という、金剛界大日如来特有の印を結んでいます。

この像は堤焼で、台座の内部に焼成前に刻まれた銘文があり、そこには「仙台／堤町二圓山／作」窯業／研究所と記されていたことから、制作者と制作場所が分かる、陶製の珍しい像です。

堤町は江戸時代、奥州街道沿いに作られた町で、城下の北を警護するため足軽衆が置かれていました。現在でも台原丘陵から旧仙台市街地への入り口一帯が堤町と呼ばれ、旧街道の名残がわずかに残されています。この町で

足軽の副業として作られるようになったのが堤焼でした。昭和11年、堤焼振興の目的で「窯業研究所」が開設され、昭和16年には、会津本郷焼の技術者であった本郷嘉市が指導者として招かれました。台座に刻された「圓山」は、嘉市の号です。

嘉市の技術水準は高いものでしたが、堤焼の技法とは全く異なっていたため、技術を習う陶工は少なく、窯業研究所も大きな貢献を果たすことがないまま、昭和25年に閉鎖されました。

これらのことから、大日堂の本尊である堤焼の大日如来像は、圓山本郷嘉市が窯業研究所において制作したもので、その年代は、嘉市が招聘された昭和16年から、研究所が閉鎖された昭和25年までの間であることが分かります。

嘉市の作品は故郷の会津美里町に33点確認されていますが、その中に仏像は残されていません。嘉市がなぜ仏像制作に携わったのか、大日堂の本尊に陶製の仏像を選んだ理由と併せて、今後さらに調査を進めていきたいと考えています。



堤焼の大日如来像

食育通信

みんなで食べると 楽しいね!

幼児期から思春期は、食事づくりや準備を通じて社会性・協調性を身につける時期です。家族やさまざまな人と食事を共にする経験を重ねることで、人への思いやりの心が育まれていきます。食体験を重ね、お子さんの「生きる力」を育てていきましょう。

お子さんの「一緒にやりたい」を大切に 食材に触れる機会を作りましょう

お手伝いをしながら食材の色や香り、手触りを感じ、食事が楽しみになってきます。

おうちで実践!お手伝いのポイント

買い物
「どれがおいしそう?」と聞いて選んでもらう

準備・片付け
「ありがとう」「助かったよ」と感謝の気持ちを伝える
・家族のお箸をそろえる
・食べ終わった食器をさげる

調理
お子さんとのコミュニケーションの時間として楽しむ
・葉もの野菜を手でちぎる
・キノコを手でさく
・ニンジンやダイコンを型で抜く
・野菜をステーキナイフで切る
・卵を割る
・味見をする

一緒に食べると 良いこといっぱい

- 食のマナーが身につく
- 食文化が継承される
- 食に興味を持ち、楽しく食事ができる
- 苦手なものが食べられる
- コミュニケーション力が育まれる

苦手なものを食べなくて困る…そんなときは 大人がおいしそうに食べてみましょう

調理方法の工夫も大切ですが、食卓を楽しい雰囲気にしましょう。大人がおいしそうに食べるのを見せることで、子どもは、食べているものに興味をひかれて食べるようになることがよくあります。

<親子クッキングのお知らせ>

年に4回(6月、10月、12月、2月)、親子クッキングを実施しています。詳しくは広報多賀城でお知らせします。

問／健康課成人保健係 内線613

Tagajo Hot Topics

6年生最後の思い出にジャンプ

「宮城県web長縄飛び大会(みやぎ「夢・復興」ジュニアスポーツパワーアップ事業)の表彰式」は、3月15日に城南小学校で行われ、同小学校6年3組の児童が受賞しました。

この大会には県内外の小学校から824チームが参加。3分間で「長縄八の字跳び」が何回できるかを競い、446回の記録を達成して見事総合ランキング1位に輝きました。



言の葉大賞 入賞おめでとう

第9回 言の葉大賞®(一般社団法人言の葉協会主催)に、第二中学校3年の谷田任さんの作品が、全国1万7千通以上の中から入賞しました。「私らしい花を」と題した作品には、亡き祖父への思いと未来への決意が込められています。「未来の自分を1番に伝えたいのがおじいちゃん。」と笑顔で語ってくれました。同中学校は昨年学校賞を受賞しています。

将来の夢に向かって

「キャリア教育学習会」は、3月18日に高崎中学校で行われ、1、2年生が、福島大学食農学類准教授平修氏と、プロバスケットチーム仙台89ERSゼネラルマネージャー志村雄彦氏の話から、将来の夢に向かって目標を設定する大切さを学んでいました。

二人の体験談に真剣に耳を傾ける生徒たちの表情は、夢を意識した輝きに満ちていました。



チームでプレーする大切さ

「第6回三陸沿岸中学校女子ソフトボール大会(同実行委員会主催)」は3月30・31日に中央公園ほかで、東北6県および栃木県から16チームが参加しました。

試合前のクリニックでは、元日本代表監督の宇津木妙子さんから、チームで助け合うことや、監督や仲間への感謝の大切さを教わり、多賀城中と高崎中のソフトボール部員は、元気な声を掛け合いながらプレーしていました。



備えて守ろう大切な命

「すくっぴー親子DE減災・防災」は3月25日に子育てサポートセンターで開かれ、東北大学災害科学国際研究所准教授の柴山明寛先生から東日本大震災での体験を踏まえ、乳幼児のいる家庭ではどんな備えが大切かなどのお話を聞きました。

参加者からは「震災を経験していないが、具体的に何が必要か分かった」「家族で話し合いたい」といった感想が聞かれました。



キラキラ★立方体万華鏡に夢中

立方体万華鏡の考案者で女子美術大学教授のヤマザキミノリ先生を講師に迎えた「立方体万華鏡ワークショップ」は3月23日に市民活動サポートセンターで開かれました。鏡状の板に好きな絵を刻み組み立てた立方体万華鏡。外から入る光で不思議な模様が浮かび上がりました。

子どもも大人も夢中になって取り組んでいました。

たがじょう
ホット
トピックス

ピカピカの1年生

あたたかな春の訪れと共に、入学式は4月8日に市内各小中学校で行われました。子どもたちの新しい学校生活が始まります。

ご入学おめでとうございます。

今年度の入学者数

中学校 578人 小学校 526人

写真は、天真小学校(写真上)と高崎中学校(写真下)

やかもち鍋の作り方 ポイントは3つ

1 野菜を短冊切りにする
歌人である家持が和歌をしたためる時に使う短冊の形に野菜を切る。季節に合わせた食材(大根、人参、白菜、ゴボウ、里芋、しめじ、ネギなど)を使う。

2 古代米のお餅を入れる
家持の「持」にかけて「餅」を入れる。多賀城の特産品の古代米を使う。

3 白だししょうゆで味付けする
家持のふるさとにちなんだ、京風白だししょうゆで味付けする。

レシピは、市公式ホームページ「たがはびdays」に掲載しています。

やかもちなべ

「金」に見立てた黄色いかまぼこ
昨年、椀の上に乗った黄色いかまぼこ。これは、現在の涌谷町で産出された金が朝廷に納められたことを祝って、家持が詠んだ歌「天皇の御代菜えむと 東なる 陸奥山に 黄金花咲く」をイメージしています。

おいしい秘密
和食の基本である「だし」にこだわり、昆布、かつお節、煮干、干しいたげは一つ丁寧にだしを取り、ブレンドしています。具

多賀城が終焉の地といわれる万葉の歌人、大伴家持をモチーフにした鍋で、短冊状に切った野菜や古代米を使った餅など多賀城産の食材がたっぷり入っています。味付けは家持のふるさとにちなんだ、都の白だししょうゆ味。委員会の皆さんの家持への思いが感じられる優しい味です。



誕生の由来
「多賀城には名物がない！それなら、自分たちの手で作ってしまおう」と生涯学習100年構想実践委員会(平成7年創立)の皆さんが、平成16年に物産研究会を立ち上げました。そのメンバーの一人が新しい郷土料理を考案。そこには多賀城を愛する思いがたくさん詰まっています。これがやかもち鍋の誕生です。

やかもち鍋

材はどの家庭にでもある野菜が中心。だしと野菜のうま味が濃縮されています。そして、何よりも大切な隠し味は「楽しく作ること」と「食べてもらいたい人への愛情をこめて作ること」。この二つが加わることで、よりおいしくできるそうです。

「令和」に味わう多賀城の郷土料理
誕生の由来

やかもち鍋

万葉に家持の思いを馳せて

移動図書館 さざんか号 5月の予定



| 巡回ステーション | 日時 |
|---------------------|--------------------|
| 笠神 塩竈第三中学校内駐車場 | 13日(月) 9:30~10:00 |
| 丸山 丸山住宅集会所南側駐車場 | 27日(月) 10:30~11:00 |
| 笠神 塩竈第三中学校内駐車場 | 20日(月) 9:30~10:00 |
| 鶴ヶ谷 市営鶴ヶ谷住宅駐車場 | 10:30~11:00 |
| 高橋第一 高橋・発向興業駐車場 | 7日(火) 9:30~10:00 |
| 高橋第二 ヨークベニマル多賀城店駐車場 | 21日(火) 10:30~11:00 |
| 新田第一 新田公民館前 | 15日(水) 9:30~10:00 |
| 新田第二 市営新田住宅駐車場 | 29日(水) 10:30~11:00 |
| 伝上山 市民プール駐車場 | 9日(木) 9:30~10:00 |
| 浮島城南 ヤマザワ多賀城店駐車場 | 23日(木) 10:30~11:00 |
| 宮内 市営宮内住宅駐輪場前 | 8日(金) 9:30~10:00 |
| 桜木 桜木・県営住宅集会所前 | 22日(金) 10:30~11:00 |

※雨などで中止になった場合、振り替え巡回は行いません。
問/市立図書館 ☎368-6226

100歳おめでとうございます



3月31日にめでたく100歳のお誕生日を迎えた阿部 胞吉さん(山王) ますますのご長寿をお祈りします。

「社会福祉協議会へ」
宮崎 寿子



3月28日に市立図書館で贈呈式が行われました

「市」
ふるさと多賀城応援寄附金 市長おまかせ
・株木道路会
・車椅子30台災害対策の支援として
・(株)レンタルステーションアズミ (町前3丁目)
・読書通帳3千冊 (教育支援として)
・東北電機製造(株) (宮内2丁目)

「厚意に感謝(敬称略)」

交流ひろば

●原稿は掲載希望の前月5日まで地域コミュニティ課広報広聴係(ファクス 368-2369)へ。記事の量が多い月は翌月以降に繰り越す場合があります。
●市民による市内での活動を優先して掲載しますので、それ以外の情報は掲載できない場合があります。営利事業などは掲載いたしません。また、市ホームページにも転載されます。

| タイトル | 日時/会場 | 内容/対象 | 費用/問い合わせ |
|---|--|---|--|
| 多賀城笑いヨガの会 | 5/9(木)13:30~15:00 5/23(木)10:00~11:30 文化センター | 笑いの体操とヨガのリラクゼーションの組み合わせです。笑った後のすがすがしさ、体と心の変化を感じてみましょう/どなたでも | 1回500円 筑波 ☎794-9072 |
| 桜木花園幼稚園未就園児教室「びよちゃんクラブ」 | 随時申し込み受付中 初回5/10(金)、5/24(金) | 5月から年間を通して未就園児教室を行います。幼児や保護者に楽しんでもらえるよう盛りだくさんの企画で待っています(途中参加可)/2歳から(2歳になったら随時参加可) | 桜木花園幼稚園 ☎363-0515 hanazono@sakuragi-hanazono.ac |
| 囲碁大会 | 月例大会5/12(日)9:50~ 楽しくやり大会5/18(土)9:50~ 多賀城囲碁センター | 上位者は表彰します(スイス方式で4回戦)/どなたでも(楽しくやり大会は二段以下対象) | 1,500円(食事付き) 日本棋院多賀城支部 ☎368-7925 |
| 多賀城「おはなしことりのおうち」 | 5/15(木)11:00~ 風の音サテライト「史」(市民プール向かい) | 幼児と保護者、昔の子どもと今の子どもと一緒に「おはなし」を楽しみます。紙芝居、わらべうた他/どなたでも | 無料 小野 ☎365-1319 |
| たがじょう IDAHO 2019 ①「無料上映会&トークイベント」 ②「IDAHO メッセージ展」 | ①上映会5/18(土)14:00~16:00 ②5/10(金)~5/31(金) 市民活動サポートセンター | ①「虹色の朝が来るまで」無料上映会&トークイベント、手話通訳・日本語字幕。ろう×LGBTQがテーマの映画を上映し、「多様な性」や「生きづらさ」についてトークゲストと一緒に考えます ②多様な性に関するメッセージの展示 | 無料 たがじょう IDAHO 実行委員会 tagajoidaho@gmail.com |
| どんぐりひろば0・1・2 | 5/20(月)10:00~ 東北学院幼稚園ホール | パネルシアター&お茶会 0~2歳児の親子(申込不要) | 無料 東北学院幼稚園 ☎368-8600 |
| 赤ちゃんヨガ®、童謡リズムヨガ、絵本遊び、ベビーマッサージ体験会 | ①5/21(火)10:30~11:40 ②5/7(水)13:30~14:40 ③5/19(日)10:30~11:40 ④5/22(木)10:30~11:40 ①~③:市民活動サポートセンター ④:中央公民館 | ①午前レッスン:親子で楽しく遊んで満たされる時間/ねんね期~あんよ前の赤ちゃん和妈妈 ②午後レッスン:ママは、ゆっくりリタイアタイム付き/ねんね期~あんよ前の赤ちゃん和妈妈 ③週末レッスン:週末のかけがえのない親子時間/赤ちゃん~あんよ期のお子さんとママ ④未就学児の親子レッスン:心身共に丈夫に/あんよ~のお子さんとママ ※どのクラスも兄弟連れ可能 | 体験料1,000円(2回目から2,000円) 赤ちゃんヨガ®ベビーマッサージサロン まんどうろスマイル 佐藤 ☎090-2985-3810 mandoro_smile@yahoo.co.jp |
| 陸上自衛隊東北方面音楽隊 第42回青少年コンサート | 7/6(土)13:30~15:30 仙台銀行ホールイズミティ21 | 申込方法:往復はがきに①郵便番号・住所②氏名・年齢・性別③電話番号④人数(1人または2人)を記入し、〒983-8580(住所不要)東北方面総監部広報室「音楽演奏会」係に郵送。返信はがきで結果をお知らせします。応募締切:6/7(金)必着 | 無料(要入場券) 東北方面総監部広報室 ☎231-1111(内線2373、2374) |

会員募集

| タイトル | 活動/会場 | 内容/対象 | 費用/問い合わせ |
|---------------------|--|--|---|
| 山王ヘルスアップヨガサークル | 毎週水曜日 10:00~11:00 山王地区公民館 | 初心者向けのヨガ/どなたでも | 1回参加ごとに500円 阿部 ☎070-2663-2610 bundar@live.jp |
| パソコンフレンズ | 毎週木曜日 9:30~11:30 市民活動サポートセンター | ワード基本/どなたでも(初心者歓迎) | 月1,500円 佐藤 ☎090-5839-1649 |
| フラワーサークル遊花 | 毎週火曜日(生花は毎週、プリは月1回、モダンは月2回) 10:30~、13:30~、14:30~ 市民活動サポートセンター | 月1回から始めるフラワーレッスン。メニュー色々、時間は参加ごと変更可能/どなたでも | 生花3,350円、モダン2,800円、プリ4,300円(1回参加ごと) 宮澤 ☎090-1938-8602 |
| 簡単エアロビクス講座 | 毎週金曜日 10:30~11:30 総合体育館 | 簡単なステップで脂肪燃焼、チューブやスモールボールを使って体を引き締めます。初心者向けのクラスです。 | 月2,000円(月4回) 体験1回500円 鈴木 ☎080-4734-0722 |
| 楽々フィットネス「ゆみっこ」 | 毎週金曜日(祝日除く)フィットネスダンス 13:15~14:15、ヨガ 14:30~15:30 高橋地区生活センター | フィットネスダンス:ラテン音楽を中心としたダンスエクササイズ・ズンバ、ヨガ:初心者も無理なくできるやさしいヨガ、動きやすい服装、持ち物:飲料水、タオル、運動靴(ダンス)、ヨガマットかバスタオル(ヨガ)/どなたでも | 2レッスン月3,000円、どちらか1つ月2,000円 無料体験有り 諏訪 ☎090-7070-6168 |
| 生涯学習パソコン愛好会 | 毎週火曜日 市民活動サポートセンター | パソコン基礎から応用(ロボット制御プログラミング)/パソコンを持参できる人 | 月1,500円 伊藤 ☎368-9775 |
| フラサークル 多賀城ハイビスカス | 毎週火曜日 10:00~12:00 文化センター | フラの癒しの音楽を聴きながら運動不足を解消してみませんか | 会費3,000円 入会金1,000円 多田 ☎368-5198 大内 ☎291-3441 |
| TES英会話教室 | 火・木・土 市民活動サポートセンター | 英会話/未就学児~成人英会話 | クラスによって費用が異なるため要問い合わせ 七島 ☎090-2889-1990 |

情報

募集

平成31年度保育士 (非常勤職員)

募集人数／若干名
任用期間／任用日より令和2年3月31日
報酬額／月額15万8300円、時間外勤務手当、通勤手当、社会保険など有
勤務時間／1日6時間程度を週5日、シフト制勤務、土曜日勤務有
面接日程／相談の上決定
資格／保育士資格
勤務場所／公立保育所のいずれか
申込・問／履歴書および資格を証明する書類の写しを保育課保育企画係(内線182)へ直接

発掘作業員(非常勤職員)

業務内容／市内遺跡の発掘調査
募集人数／20人程度
任用期間／6月1日より令和2年3月31日
勤務時間／6月より11月、2月より3

国・県などから

平成31年度「歯と健康の集い」
●日時 6月9日(日)午前11時より正午
●会場 松島文化観光交流館
内容 一口から美味しく食べるために「テーマに、食事困難な患者さんに対するリハビリを分かりやすくお伝えします。●参加費 無料
●問 塩釜歯科医師会 ☎361・1870

危険物取扱者試験準備講習会

平成31年度第1回危険物取扱者試験の実施に伴い、乙種第4類の受験者を対象に次のとおり開催します。
●日時 6月6日(木)午前9時より午後4時30分
●会場 塩釜商工会議所 ●定員 50人(定員になり次第締め切り)
●費用 2200円(申込時にお支払いください)
●申込 塩釜地区消防事務組合管内の消防署(塩釜消防署、多賀城消防署、松島消防署、七ヶ浜消防署、利府消防署)
●問 塩釜地区防災安全協会 ☎361・1619

未来あしたへの道

1000km縦断リレー2019
7月24日(水)から8月7日(水)までの15日間、青森から東京までランニングと自転車、東日本大震災の被災地を縦断するリレーが開催されます。
青森から東京までたすきをつなぐリレーを通じて東日本大震災の

月は1日7時間、12月より1月は1日6時間。いずれも月14日以内給料/時給960円、労災保険有
申込 5月8日(水)から17日(金)までに、履歴書を埋蔵文化財調査センター(文化センター内)へ持参(月曜日、祝日の翌日休館)
問 埋蔵文化財調査センター ☎368・0134

市営住宅および 県営住宅入居者

市営住宅および県営住宅の入居者募集を6月に実施します(詳しくは、広報多賀城6月号に掲載)。
5月31日(金)から都市計画課総務企画係(内線421、422)で申込用紙を配布します。
申込資格 一般世帯は、月収額が15万8千円までの人、裁量世帯(障害者や未就学児を含む世帯)は、月収額が21万4千円までの人
申込・問 6月1日(土)から12日(水)まで宮城県住宅供給公社(仙台市青葉区上杉1-1の20)へ郵送 ☎224・0014

鶴ヶ谷児童館「第45回子どもまつり」ボランティア

日時 5月25日(土)
午前8時30分より午後0時30分(おまつり午前9時30分より11時30分)
募集期間 5月11日(土)までに児童館に連絡してください。
問 鶴ヶ谷児童館 ☎362・0763

記憶の風化を防ぐとともに、被災地との絆を深めます。ぜひ、ご参加ください。
●費用 無料
●問 申込 5月28日(火)までに、公式ホームページから申し込み
HP http://www.1000km.jp
●事務局 ☎03・3451・6107

イベント

入学祝金の贈呈(小学校に入学する第3子以降の子どもがいる世帯)

小学校に入学する第3子以降の子どもの入学金を保護する保護者に対し、入学祝金として、子ども一人につき、多賀城・七ヶ浜スタンプ会が発行する共通商品券3万円を贈ります。
今月中旬、小学1年生の保護者あてに申請書を郵送しますので、次の支給要件に該当する人は申請してください。

支給要件 ①今年度、小学校特別支援学校の小学部等を含むに入学した第3子以降の子どものを監護していること(所得制限はありません)。
②5月1日に、対象児童および保護者が本市に住所を有していること
申請方法 申請書と必要書類を持参し、子育て支援課へ直接
問 子育て支援課子ども家庭係 内線673、674

国・県などから

公共職業訓練受講生
●募集訓練科名・定員 ①多賀城実習場 ①電気・通信施工技術科15人 ②ビル設備サービス科18人 ③住宅リフォーム科18人 ④住宅建築工事科7人 ⑤生産情報ネットワーク技術科30人
●訓練期間 7月4日(木)から1月10日(金)の6カ月
●受講料 無料(テキスト代などは自己負担)
●申込 6月13日(木)まで居住地を管轄するハローワークを通じて問 ポリテクセンター宮城訓練課(多賀城実習場) ☎362・2454

平成31年度警察官・警察職員 「塩釜警察署 警務課」

| 試験職種 | 申込受付期間 | 第1次試験 |
|---------------|-------------------|----------|
| 警察官A(1回目)(大卒) | 4月19日(金)で受付終了 | 5月12日(日) |
| 警察官A(2回目)(大卒) | 7月26日(金)~8月23日(金) | 9月22日(日) |
| 警察官B(大卒以外) | 7月26日(金)~8月23日(金) | 9月22日(日) |
| 警察事務(短大卒業程度) | 8月9日(金)~8月30日(金) | 9月29日(日) |
| 警察事務(高校卒業程度) | 8月9日(金)~8月30日(金) | 9月29日(日) |

●申込・問 宮城県警察本部警務部警務課採用係 ☎0120・204・606
介護支援専門員実務研修受講試験
●試験日 10月13日(日) ●試験会場 仙台市内 ●申込受付・試験案内 配布期間 6月3日(月)より28日(金) 内線665、666

安心・安全

春の交通安全市民総ぐるみ運動

交通事故は、被害者と加害者だけでなく、家族や周りの人たちをも不幸にしてしまいます。
みんなが笑顔で楽しく暮らすためにも、交通事故に遭わないよう、起こさないよう気をつけましょう。
期間 5月11日(土)より22日(水)
運動の重点

- ①子どもと高齢者の安全な通行の確保と高齢運転者の交通事故防止
 - ②自転車の安全利用の推進
 - ③全ての座席のシートベルトとチャイルドシートの正しい着用の徹底
 - ④飲酒運転の根絶
- 問 交通安全課交通安全防犯係 内線271、272

5月22日は 飲酒運転根絶の日

飲酒運転は、お酒を飲んで運転した人だけでなく、同乗者、自動車やお酒の提供者も厳しく罰せられます。周囲の人や飲食店など互いに協力し合うことで、飲酒運転を根絶しましょう。
問 交通安全課交通安全防犯係 内線271、272

試験案内 各市区町村、県保健福祉事務所・支所、県庁1階総合案内で配布
●問 宮城県社会福祉協議会研修課 ☎216・5382、宮城県長寿社会政策課 ☎211・2554

講座・催し

認知症サポーター フォローアップ講座

「認知症サポーター養成講座をこれまで受講し、オレんじリングを持っている人は、どなたでも参加可能です。
日時 5月31日(金)午後2時より4時(午後1時30分から受け付け)
会場 市民活動サポートセンター
内容 認知症について・接し方や具体的な対応方法・地域で支えあうために など
対象・定員 市民約30人
費用 無料
申込 5月29日(水)まで介護福祉課に直接または電話で
今後の予定 7月上旬▽9月上旬▽11月下旬▽令和2年1月下旬▽令和2年3月上旬
なお、オレんじリングをまだ持っていない人を対象とした「認知症サポーター養成講座(市主催)」は、今年11月上旬に開催予定です。
問 介護福祉課高齢支援係 内線665、666

平成31年度多賀城市 消防団消防演習

日時 5月26日(日)午前10時より正午
会場 中央公園多目的グラウンド
主催 多賀城市消防団
市内8分団の団員総勢約160人が日ごろ鍛えた消防操法技術や分列行進を披露しますので、気軽に見学してください。
問 交通安全課消防防災係 内線275

健康・福祉

寡婦(夫)控除みなし 適用について

内容 婚姻歴の有無により寡婦(夫)控除が受けられないひとり親家庭に対し、寡婦(夫)控除をみなし適用し、サービス等の利用料などの算出を行い、負担の公平化を図ります。
対象の事業は次のとおりです。詳しくは各事業の担当課までお問い合わせください。

- 児童扶養手当▽特別児童扶養手当▽自立支援教育訓練給付金等事業
- ▽高等職業訓練促進給付金等事業
- 問 子育て支援課子ども家庭係 内線674
- 保育所等利用料
- 問 保育課保育係 内線184
- 障害福祉サービス▽障害児通所支援事業▽自立支援医療(更生医療・育成医療・精神通院医療)▽補装具費支給事業▽特別障害者手当▽障害児福祉手当▽経過的福祉手当
- 問 社会福祉課障害福祉係 内線168
- 未熟児養育医療給付
- 問 健康課成人保健係 内線611

全国一斉情報伝達試験

地震・津波や武力攻撃などの発生に備え、全国瞬時警報システム(Ｊアラート)を用いた音声などによる伝達試験が行われます。
日時 5月15日(水)午前11時
問 交通安全課消防防災係 内線273、275

「災害時における福祉避難所の施設利用に関する協定」の締結

3月26日(火)、岩手県一関市に事業所を構える社会福祉法人仁愛会と協定を締結しました。
この協定は、大規模な災害が発生した際、特別な配慮を要する高齢者や障害を持つ人などが、安心して避難生活を送れるよう、福祉避難所として受け入れていただくものであり、福祉施設の皆さまの協力のもとで行われています。
今回の協定締結により、福祉避難所として協力いただける施設は県内外合わせ118施設となりました。
問／社会福祉課総務企画係
内線162

助成・補助

体操などを行う市民団体に活動費の補助

集会所などで自主的かつ継続的な体操などの活動を行う場合には、一定の条件のもと、補助金を受けることができます。
対象／
①体操などを行う「介護予防活動」
②高齢者などの居場所づくりとして行う「サロン活動」
補助金額／活動の種類、実施回数などで変動(1万5千円～15万円)
条件／年20回以上活動し、平均5

人以上の参加が見込めること
「介護予防活動」の場合は、外部から専門講師を招くことが条件に加わります。
※専門講師とは、健康運動指導士などの介護予防活動の指導に適切な資格を持つ人です。
申込・問／介護福祉課介護予防係
内線664

都市計画課の補助事業など

■花のまちづくり補助事業
対象／道路、公園などの公共の場所へ花を植栽する団体
助成額／花苗、種、球根の購入費の3分の2以内(最高限度額6万円まで)
※この助成は、予算の範囲内で行うため早期に終了することがあります。
■生け垣づくり補助事業
対象／公道に面した敷地に、生け垣を延べ5メートル以上設置する人
助成額／設置費用の2分の1以内(最高限度額20万円まで)
※この助成は、予算の範囲内で行うため早期に終了することがあります。
■危険ブロック塀等除却補助事業
対象／公道に面した一定の要件を満たすブロック塀などを撤去する人
助成額／撤去費用の2分の1以内(最高限度額30万円まで)
※この助成は、予算の範囲内で行うため早期に終了することがあります。
■木造住宅耐震診断等支援事業

(一般診断)

市内の木造住宅にお住まいの耐震診断希望者に耐震診断士を派遣します。
対象／
①昭和56年5月31日以前に着工された戸建て住宅
②在来軸組構法または枠組壁構法による木造平屋から3階建てまでの住宅
③過去に多賀城市木造住宅耐震改修計画等支援事業および木造住宅耐震診断等支援事業を利用していないこと
費用／8300円から(建物の床面積により異なります)
募集件数／8件(申込順)
募集期間／12月27日(金)まで
■木造住宅耐震改修工事促進補助事業

市内の木造住宅で耐震改修工事などを実施する時に工事費用の一部を補助します。
対象となる住宅／多賀城市木造住宅耐震診断等支援事業および多賀城市耐震改修計画等支援事業による耐震一般診断の総合評点が1.0未満の住宅で、耐震改修工事施工後の総合評点が1.0以上となる住宅
補助金額／110万円以内(耐震改修工事およびその他改修工事を実施する場合)
募集件数／8件(申込順)
募集期間／12月27日(金)まで
申込・問／都市計画課都市計画係
内線4244、426

くらし

2019年工業統計調査の協力をお願いします

工業統計調査はわが国の工業の実態を明らかにすることを目的とした統計法に基づく重要な統計調査です。
調査は5月から6月にかけて行い、結果は中小企業施策や地域振興などの基礎資料として活用されます。回答には便利なインターネットをぜひ利用してください。
問／地域コミュニティ課市民活動推進係
内線2511、253

行政相談委員を紹介いたします

4月1日付けで総務大臣から行政相談委員に高橋勉氏と櫻井道子氏が委嘱されました。
行政相談委員は、国の仕事をはじめ、独立行政法人・特殊法人(郵便局など)の仕事についての苦情や意見・要望を受け付け、市民と行政機関との間に立ち解決の手助けをします。相談は無料で秘密は守ります。気軽に相談してください。
定例相談日／毎月第2火曜日午前10時～午後3時
場所／市民相談室(市役所2階)
問／生活環境課総務企画係
内線232、233

狂犬病予防集合接種のお知らせ(二次)

対象／平成31年度の狂犬病予防接種をまだ受けていない犬
日時／5月26日(日)午前10時～11時30分
会場／市役所庁舎前駐車場
※庁舎前の駐車場は利用できませんので、西側駐車場をご利用ください。(一時間まで無料)
料金／一頭につき3100円(狂犬病予防注射費2550円+狂犬病予防注射済票交付手数料550円)
なお、犬の新規登録・登録事項の変更・死亡届などの各種手続きは生活環境課窓口(平日午前8時30分～午後5時15分)で受け付けます。
問／生活環境課環境リサイクル推進係
内線2344、236

ねんきん定期便で加入履歴の確認を

年金に加入する被保険者に、保険料納付実績や年金額の見込みなど、年金に関する個人情報を確認できる「ねんきん定期便」が毎年誕生日に送付されます。
対象／国民年金、厚生年金の被保険者
内容／
①年金加入期間(加入月数、納付済月数)
②年金見込額▼50歳未満：加入実績に応じた年金見込額▼50歳以上：「ねんきん定期便」作成時点の加入

お知らせ

夏期は軽装で勤務します

5月1日から10月31日まで、職員は上着やネクタイを着用しないなど軽装で勤務します。
これは、地球温暖化防止の取り組みと節電対策のため、庁舎などの冷房温度を28℃程度に設定することにより、実施するものです。
問／総務課人事係
内線2244、226

納税のお知らせ

5月の納付
▼固定資産税 第1期
▼軽自動車税 全期
▼国民健康保険税 第2期
※納期限は5月31日(金)です。
税金などの納付は便利な口座振替を利用してください(振替5月27日、再振替6月10日)。
問／収納課収納係
内線192、193

税

平成31年度市・県民税課税・所得証明書の発行

税務課窓口およびコンビニで発行します。
●特別徴収の人(住民税が給与から差し引きされる人)
窓口／5月16日(木)から
コンビニ交付／6月10日(月)から
●普通徴収の人(住民税を口座振替や納付書で納付される人、扶養されている人、年金から住民税が引かれている人)
窓口・コンビニ交付／6月10日(月)から
手数料／1通200円
必要なもの／
▼税務課窓口／身分証明書(運転免許証、健康保険証など)
※本人以外の人は委任状(同一世帯の場合は不要)
▼コンビニ交付／マイナンバーカード
問／税務課市民税係
内線1511、153

固定資産評価額の閲覧・縦覧

市内の固定資産を所有する本人または委任を受けた人は、固定資産課税台帳を見ることができます。
台帳には、所有する土地、家屋、償却資産に関する評価額、税額の基礎となる課税標準額などが記載

日本赤十字社への活動支援のお願い

日本赤十字社では、災害救護活動や地域医療活動など、国内外でさまざまな活動を行っています。
東日本大震災では仮設住宅入居世帯に対する生活家電の配布や義援金の受け付け、配分を行ったほか、市内全地区に防災倉庫を寄贈しました。
町内会などを通じて、今年も5月を中心に活動資金の協力を呼び掛けますので、ご支援をお願いします。
問／社会福祉課総務企画係
内線162

仕事・事業

金融機関からの資金調達をサポートします

「信用保証協会」は中小企業・小規模事業者の皆さまが、金融機関から事業に必要なお金を借りるとき、保証人となり、お金を借りやすくできるサポートをする公的機関です。
創業者や小規模事業者向けの低金利・低保証料で利用しやすい保証制度を用意しています。気軽に相談してください。●**問**／宮城県信用保証協会仙台東支店
☎783・9021

「たがさほ文庫」をご利用ください

NPOやボランティアの基礎知識、地域での活動や団体運営に役立つノウハウなどに関する本がそろっています。中には、書店や図書館で扱っていない本もあります。文庫の利用登録をすると、一度に2冊まで2週間貸し出しします。市民活動や地域活動をしている人や関心のある人、何かをしたい人はぜひ活用してください。
◆新しい本の紹介
「男であれず、女になれない」人物図書館「どこまでやるか、町内会」など
問／市民活動サポートセンター
☎368・7745

国・県などから

金融機関からの資金調達をサポートします
「信用保証協会」は中小企業・小規模事業者の皆さまが、金融機関から事業に必要なお金を借りるとき、保証人となり、お金を借りやすくできるサポートをする公的機関です。
創業者や小規模事業者向けの低金利・低保証料で利用しやすい保証制度を用意しています。気軽に相談してください。●**問**／宮城県信用保証協会仙台東支店
☎783・9021

5月の相談

相談方法など詳しくは各相談窓口にお問い合わせください。

| | |
|-----------------------|---|
| 市民 | 市民生活に関する相談窓口の紹介など 内線 237、238 生活環境課 |
| 行政 | 公共機関の仕事に関する苦情、要望など 内線 237、238 生活環境課 |
| 法律 | 弁護士による相続、離婚、賃借などの相談 内線 237、238 生活環境課 |
| 人権 | 人権侵害でお困りの方 内線 237、238 生活環境課 |
| 消費生活 | 消費生活のトラブル 内線 237、238 生活環境課 |
| 高齢者 | 介護保険、高齢者介護、成年後見、虐待などでお困りの方 内線 662～667 介護福祉課 |
| 成人健康相談 | 40歳以上で健康に心配のある方。健康・栄養相談、血圧・体重測定など(要予約) 内線 611～613 健康課 |
| たがじょう子育てホットライン | 妊娠・出産、子育てに関する悩みや不安、相談など ☎ 368-1021 子育て世代包括支援センター |
| 家庭・児童 | 虐待、ドメスティックバイオレンス、離婚、施設入所、里子里親など(要予約) 内線 675 子育て支援課 |
| 母子・父子家庭 | 弁護士が無料で相談に応じます(要予約) ☎ 256-6512 宮城県母子・父子宮城県母子・父子福祉センター |

| | |
|-------------------------|---|
| 母子・父子・寡婦 | 生活相談、福祉資金貸し付け(要予約) ☎ 363-5507 宮城県仙台保健福祉事務所 |
| 子育てコンシェルジュなんでも相談 | 未就学児の保護者の方(予約優先) ☎ 355-7085 すくっぴーひろば |
| 女性の健康相談 | 女性医師が、身体的・精神的不調、ストレスなどに悩む女性の相談に応じます(要予約) ☎ 090-5840-1993 宮城県女医会女性の健康相談室 |
| 女性性 | ドメスティックバイオレンスやストーカー被害でお困りの女性 ☎ 362-1934 多賀城交番 |
| 児童・生徒の不登校・悩み相談 | 不登校、いじめ、困っていることなど ☎ 309-3686 青少年育成センター |

子ども専用無料相談電話 ☎ 0120-783-701
(平日午前9時～午後5時)

| | |
|-----------------|--|
| 各種検査など | 相談・検査は原則無料(証明書が必要な場合は手数料あり)、(要予約・匿名可) ☎ 363-5504 塩釜保健所 |
| 犬や猫の引き取り | どうしても飼育できなくなった犬や猫の引き取り ☎ 363-5505 塩釜保健所 |

ほけんガイド

※詳しくは、健康カレンダーや市ホームページをご覧ください。
問/健康課 内線615～618 会場/母子健康センター



| | |
|---------------------------------|---|
| 健康診査 | ※対象者に個別通知します。人数調整などのため[年間カレンダー]に載せている対象生年月日と異なることもあります。 |
| 3か月～4か月児健康診査 | 8日(木)・23日(木) 受付 12:10～12:30 31年1月6日～2月4日生まれ |
| 1歳児COME☆かむ広場(会場は、子育てサポートセンターです) | 21日(火) 受付 9:30～9:50 30年4月10日～5月7日生まれ |
| 1歳6か月児健康診査 | 17日(金)・31日(金) 受付 12:10～12:30 29年10月16日～11月20日生まれ |
| 2歳6か月児健康診査 | 29日(火) 受付 9:30～9:50 28年9月28日～10月11日生まれ |
| 3歳児健康診査 | 10日(金)・28日(火) 受付 12:10～12:30 27年10月19日～11月17日生まれ |
| 母子健康手帳の交付 | 7日(火)・13日(月)・20日(月)・27日(月) 受付 9:45～10:00 保健師・栄養士の話など(約1時間) 妊娠届、個人番号カードまたは通知カードと本人確認書類(運転免許証など)をお持ちください。 |
| ハッピー♥パパママ学級 | 出産を迎える妊婦や夫婦 受付 9:45～9:55 (1コース4レッスン 各コース先着10組・予約制) 11日(出)レッスン1 フッキング(参加費1組500円) 25日(出)レッスン2 おふろ&お世話 |
| 妊婦歯科健康診査 | 20日(月) 受付 13:00～13:15 妊娠している人(予約制) 歯ブラシ・コップ・手鏡・母子健康手帳・筆記用具をお持ちください。 |
| ことばの相談 | 7日(火) 受付 9:15～13:30 未就学の幼児の発音など、言語相談員による相談(要予約) |
| 乳幼児健康相談 | 27日(月) 受付 9:20～10:00 保健師・栄養士の乳幼児への健康アドバイス(要予約) |
| BCG接種 | 30日(木) 受付 9:30～10:00 BCG接種を受けていない5か月～12か月未満児。予防接種手帳の予約票に記入し、母子健康手帳と体温計をお持ちください。 |
| 予防接種手帳の交付 | 3～4か月児健康診査通知と一緒に送付しています。転入などでお持ちでない人は、母子健康手帳をお持ちの上、健康課窓口へ |

シルバー人材センター入会説明会
市内在住の60歳以上で働く意欲のある人大歓迎!
日時/8日(水)、22日(水) 午後2時から
会場/シルバーワークプラザ(中央2丁目25-1)
問/シルバー人材センター ☎ 368-2350

みやぎ訪問歯科相談室(宮城県委託事業)
病気や障がいのため歯科医院に通院できない人への訪問歯科診療の申し込みや歯科相談の窓口です。
相談内容/訪問歯科診療、口腔ケアなどの依頼の受け付け、口内に関する相談
相談窓口/みやぎ訪問歯科相談室 ☎ 290-1510
平日午前9時～午後5時(祝日、年末年始を除く)

たがじょう安心メール
登録すると、市内および周辺地域の防災情報などを、メールで受け取ることができます。詳しくは、市ホームページをご覧ください。
担当/交通防災課消防防災係

児童虐待かなと思ったら
児童相談所 全国共通ダイヤル **189**

検査は3つのステップです

- ① 予約** 生活環境課に申し込み(電話予約可)
受付時間/8:30～17:15 (土曜・日曜日、休日、年末年始を除く)
測定できる食材/1回の予約につき1種類
- ② 前処理**
- ③ 検査**

- 固形食材**
測定に必要な量/500g以上
野菜など:洗って皮をむき、種を取って細かくみじん切り
魚:うろこ、頭、内臓、骨を取って細かく刻む
容器/未使用のポリ袋に入れ、中身が漏れないように密閉する
- 液体食材**
測定に必要な量/果汁など:500ミリℓ以上
井戸水などの飲料水:1,000ミリℓ以上
容器/水道水で3回程度すすいだペットボトルに入れる

会場/東北緑化環境保全(株) 環境分析センター
(多賀城市桜木3-8-22)
予約時間に持ち込み、検査を受ける



放射能による食品の不安を少しでも解消できるよう、食材の簡易測定を行っています。
検査対象/自家消費用に栽培した野菜、採取した魚介類・山菜など
検査対象外/流通している食材(スーパーなどで購入した食材や販売目的の食品。生産地(採取地)が不明な食品。

なお、測定結果は目安であり、公的な証明としての使用はできません。
また、検査結果は本人に通知する他、広報多賀城や市ホームページで公表しています(個人情報保護を除く)。
問/生活環境課総務企画係
内線 232、233

食材の放射性物質検査ができます

市内の放射線量などに関するお知らせ

- ❖**市民持ち込み食材の放射性物質測定結果(3月分)**
3月の測定はありませんでした。
放射性セシウムの基準値は、一般食品100Bq/kg、飲料水10Bq/kgです。
問/生活環境課総務企画係 内線 232、233
- ❖**空間放射線量測定結果**
直近1カ月(3/18～4/15)で最大値0.07Bq/m²の測定結果となっており、基準値以内です(除染の必要な基準値は0.23Bq/m²)。
詳しくは7月号でお知らせする予定です。
問/生活環境課環境リサイクル推進係 内線 236
- ❖**水道水の放射性物質測定結果(4月2日現在)**
東北大学の協力を得て水道水の放射性物質を測定していますが、検出されていません(検出限界値未満)。
問/工務課上水道施設係 内線 783

詳しい測定結果などはお問い合わせいただくか、市のホームページをご覧ください。

休日の診療

内科・小児科

■塩釜地区休日急患診療センター

☎ 366-0630
受付時間
・日曜日、祝日
午前8時45分～11時30分
午後1時～4時30分
・土曜日(小児科のみ診療)
午後6時30分～9時30分
(祝日の場合は日曜・祝日と同じ)



宮城県子ども夜間安心コール

宮城県では、お子さんの急な発熱やけがへの応急方法に関して経験豊富な看護師が電話でお答えする電話相談室を開設しています。
相談時間/毎日午後7時～翌朝午前8時
☎ #8000 (プッシュ回線の固定電話、携帯電話用)
*PHS不可
☎ 212-9390 (プッシュ回線以外の固定電話・PHSなど用)

歯科

| 日付 | 医院名 | 住所 | 電話番号 |
|------|---------------|--------------------|----------|
| 5月1日 | こぐえ歯科クリニック | 塩釜市旭町18-11 | 365-3728 |
| 2日 | ささき歯科クリニック | 多賀城市中央1-16-17 | 389-1777 |
| 3日 | ファミリア歯科 | 宮城郡松島町高城字町147-6 | 355-6860 |
| 4日 | なかよしデンタルクリニック | 多賀城市八幡1-2-18 | 366-8241 |
| 5日 | ABEデンタルオフィス | 宮城郡松島町高城字町151-4 | 353-9980 |
| 6日 | 玉川歯科医院 | 塩釜市玉川2-6-9 | 366-5155 |
| 12日 | みや歯科クリニック | 塩釜市海岸通10-1 三晴ビル2F | 361-5810 |
| 19日 | じん歯科医院 | 多賀城市明月1-4-12 | 366-8461 |
| 26日 | せいの歯科医院 | 多賀城市東田中2-40-32-102 | 365-0099 |
| 6月2日 | 山本歯科医院 | 宮城郡七ヶ浜町境山2-13-3 | 361-6330 |

宮城県おとな救急電話相談

宮城県では、休日・夜間の急な病気やけがへの応急方法などについて、医療スタッフが電話でお答えする電話サービスを実施しています。
相談時間/ (平日)午後7時～翌朝午前8時
(土曜日)午後2時～翌朝午前8時(日曜日・祝日) 24時間
☎ #7119 (プッシュ回線の固定電話、携帯電話用)*PHS不可
☎ 706-7119 (プッシュ回線以外の固定電話・PHSなど用)

すくっぴーひろば(子育てサポートセンター) ☎355-7085

受付時間 9:00～16:30 申し込み受け付けは直接または電話で

| イベント | 対象・定員 | 日程 | 内容 | 申込 |
|-----------------------|---------------------------------|-------------------------------|--|--------------------------|
| おしゃべり広場 | 0～6カ月までの乳児と保護者 | 5/10(金)、6/7(金) 13:30～14:30 | ママ同士、おしゃべりをしましょう | — |
| | 7～12カ月までの乳児と保護者 | 5/24(金) 13:30～14:30 | | |
| おたのしみ会 | 乳幼児と保護者 | 5/16(木) 10:15～10:45 | 5月生まれのおともだちをみんなで祝いましょう 職員による「おたのしみ」もあります | — |
| 出前おはなし会 | 乳幼児と保護者 | 5/17(金) 11:00～11:20 | 市立図書館スタッフが絵本や紙芝居の読み聞かせをします | — |
| すくすくハッピー1 | H30.10月～H31.1月生まれ の幼児と保護者15組 | 5/23(木) 10:15～11:30 | ベビーマッサージ、赤ちゃんヨガ ママ同士の情報交換 講師:smile×hug いしざき ゆきえ氏 | 5/9(木)～ |
| すくっぴー親子DE クッキング | 2歳6カ月以上の幼児と保護者 12組 | 5/30(木) 10:00～12:00 | 南部とりだんごスープとカップ寿司をつくろう 参加費/1組400円 協力/㈱アマタケ | 5/16(木)～25(土) 申込多数時抽選 |
| 「ワンオペ育児」について 話そう | 乳幼児の保護者15組 | 5/31(金) 10:15～11:30 | 子育てって大変!「ワンオペ」だともっと大変! ママ同士、たくさんおしゃべりしましょう | 5/17(金)～ |
| たがママ・パーティ inすくっぴー | 転入しておおむね3年目ま での乳幼児の母親15人 | 6/4(火) 10:00～11:30 | 多賀城デビューママの情報交換と交流 (母親のみの参加となります) 参加費/300円 | 5/21(火)～ |
| みんなで作る! たがMama-map | 未就学児のお子さんの保護者 15人 | 6/6(木) 10:00～11:30 | 多賀城の場所・人などの「いいね」で地図づくり | 5/23(木)～ |
| すくすくハッピー3 | H29.12月～H30.4月生まれ の幼児と保護者15組 | 6/11(火) 10:15～11:15 | シールを使って「七夕飾り」を作ろう リズム遊びを楽しもう | 5/28(火)～ |

鶴ヶ谷児童館 ☎362-0763 受付時間 9:00～16:30 参加対象者は市内居住者限定

| イベント | 対象・定員 | 日程 | 内容 | 申込 |
|--------------------|--------------------------|---------------------------|---|----------|
| あそびのひろば | 乳幼児と保護者 | 5/9(木) 9:00～12:00 | たくさんのおもちゃであそぼう(11:15からおはなし ポケットによるおはなし会もあります) | — |
| プチランド | 小学生 | 5/15(水) 15:00～16:00 | しゃぼん玉あそびをしよう 汚れてもいい服装で来てね | — |
| あつまれ! 0～1歳児 | 乳幼児と保護者 | 5/16(木) 10:30～11:00 | 親子のふれあい遊びと身体測定 | — |
| ホットサロン (子育て相談) | 乳幼児と保護者約5組 | 5/16(木) 11:00～11:50 | 月に一度の子育て相談員来館日。子育ての間にホッ と一息しませんか(個別相談ではありません) | 5/7(火)～ |
| 高学年Lab | 小学4～6年生 | 5/18(土) 14:00～15:00 | みんなでおまつり準備をしちゃおう | — |
| おいでよPON! プレミアム | 乳幼児と保護者 | 5/22(水) 10:30～11:00 | みんなでしゃぼん玉あそびをしよう | — |
| キラキラ☆mama | 子育て中の人10人 (幼児も一緒に参加可) | 5/30(木) 11:00～11:50 | mamaのおしゃべりサロン | 5/16(木)～ |
| みんなであそび 「はっぱくん」 | 小学生25人 | 5/20(月) 15:15～16:15 | 登録受け付けが4/15(月)から始まっているよ 友だちと一緒に楽しく活動しよう | 受付中 |
| 第45回こどもまつり | どなたでも | 5/25(土) 9:30～11:30 | 鶴ヶ谷児童館の一大イベント。身体を動かして遊んだり、 工作をしたり、楽しいコーナー盛りだくさん。詳しくはこどもまつりチラシを確認してください。(駐車場は 限りがあるので、なるべく歩いて来てください) | — |
| 幼児クラブ | 2・3歳児親子25組 | 5/29(火) 10:30～11:15 | 登録受付が4/22(月)から始まっているよ(定員になり次第 締め切り)初回は、始まりの会をするよ | 受付中 |
| おいでよPON! | 乳幼児と保護者 | 週1～2回(不定期) 11:00～11:15 | 手遊びや絵本の読み聞かせなど | — |

公立保育所地域子育て支援事業 参加対象者は市内に居住する未就学児(0～6歳)と保護者など

| 実施施設・イベント | 対象・定員 | 日程 | 内容 | 申込・問 |
|--------------------------|---------------|------------------------|---|-----------------------|
| 八幡保育所 「小さな音楽会」 | 親子25組 | 5/15(水) 10:00～11:00 | アンパンマンの歌など生の楽器演奏(フルートなど)を 聴いてみよう | ～5/14(火) ☎367-5200 |
| 志引保育所 「保育所で遊ぼう①」 | 親子10組 プレママ | 5/22(水) 10:00～11:00 | 保育所での楽しい遊びを体験しましょう。プレママ、 お母さん、お父さん、おじいちゃん、おばあちゃん。 みんなで子育ての話をしましょう | ～5/17(金) ☎368-9887 |
| 鶴ヶ谷保育所 「保育所に遊びにおいでよ!」 | 親子10組 | 5/29(火) 10:00～11:00 | 同年齢のクラスに入って集まりに参加したり園庭で遊 んだりしましょう | ～5/28(火) ☎363-1856 |

ぴよぴよキッチン離乳食教室 健康課親子保健係 内線615・616

| イベント | 対象・定員 | 日程 | 会場 | 費用 | 内容 | 申込 |
|---------|------------------|-----------------------|--------------|------|-------------------------------------|----------|
| はじめてコース | 5～6カ月児の 親子12組 | 5/22(水) 9:20～12:00 | 母子健康 センター | 300円 | おんぶひも、エプロン、三角巾、母子健康手帳、おむつ、 ミルクなど | ～5/15(水) |

西部児童センター ☎368-4142 受付時間 9:00～16:30 参加対象者は市内居住者限定

| イベント | 対象・定員 | 日程 | 内容 | 申込 |
|-------------------|------------|-----------------------------|----------------------------------|-----------------|
| わくわくタイム | 乳幼児と保護者15組 | 5/8(水) 10:30～11:00 | 手づくりおもちゃをつくってみよう | 当日先着順 |
| もくもくひろば | 乳幼児と保護者 | 5/9(木) 10:30～11:30 | 温かいぬくもりの木のおもちゃにふれてあそぼう | — |
| おはなしばれた | 乳幼児と保護者 | 5/10(金) 10:30～11:00 | パネルシアターを見たり、童謡を歌いながら、お話を 聞こう | — |
| ぶくぶく測定 | 乳幼児と保護者 | 5/14(火) 10:30～11:00 | 成長の様子を記録しましょう | — |
| ホットサロン (子育て相談) | 乳幼児と保護者5組 | 5/14(火) 11:10～12:00 | 子育てについてお話ししましょう (個別相談ではありません) | 当日先着順 |
| はっぴい0・1 | 乳幼児と保護者 | 5/22(水) 10:30～11:00 | わらべうたやふれあい遊び、防災減災について | — |
| ママカフェSEIBU | 乳幼児と保護者10組 | 5/29(水) 10:30～11:30 | 3B体操をやってみよう | 5/15(水)～ |
| 保育園に遊びに行こう | 乳幼児と保護者5組 | 5/15(水) 10:00～11:10 | 八幡保育所の「小さな音楽会」に参加してみよう | 受付中 |
| よさこいを踊ろう | 小学生 | 5/9(水)、23(木) 15:30～16:00 | みんなで元気よくよさこいを踊りましょう(登録制) | 随時 |
| ホールで遊ぼう | 小学生 | 5/13(月) 15:00～15:45 | センターの体育館で遊ぼう 持ち物/室内用シューズ | — |
| フェルトでつくろう | 小学生30人 | 5/24(金) 15:00～15:45 | フェルトでオリジナルキーホルダーをつくろう | 5/10(金)～ 先着順 |
| あざみ運動会 | 小学生 | 5/27(月) 11:00～12:00 | リレーやかけっこをしよう(雨天中止) | 5/13(月)～ |
| 絵本の時間 | 小学生 | 5/31(金) 15:30～16:00 | 紙芝居や絵本を楽しもう | — |

中央公民館 ☎368-0133 受付時間 9:00～17:00

| イベント | 対象・定員 | 日程 | 費用 | 内容 | 申込 |
|--|--|--------------------------------------|------|---|--------------------------------|
| 菖蒲田浜で海藻採集 海藻押し葉作り | 市内在住の小学 3～6年生とその 保護者 16組(32人) | 6/1(土) 9:30～13:00 | 100円 | 七ヶ浜町菖蒲田海岸で海藻を採集し、中央公民館で塩 抜き・乾燥をして「海藻の押し葉」を作ります 協力/理研食品(株) | 5/11(土) ～25(土) 費用を添えて直接 |
| 親子映画会 | 幼児・小学生と 保護者50人 | 6/8(土) 10:00～11:50 | — | あらいぐまラスカル、地球が動いた日 | — |
| はじめてのキッズ・アン ゲームマネジメント教室 (全2回) | 市内在住の 小学生12人 | ①6/8(土) ②6/22(土) 各回10:00～11:45 | — | 誰もが感じる「怒り」。楽しいワークをしながら「怒り」 の気持ちとの向き合い方を学習します | 5/18(土) ～31(金) |
| こどもの中のリーダーにな ろう 次世代リーダー育成研修 (遊び編) | 市内在住の小学 4～6年生40人 | 6/16(日) 10:00～14:30 | 300円 | こどもの中で遊びを引っ張るリーダーになろう ジュニアリーダーと一緒に、あやめ園周辺でウオーク ラリーをして遊びます | 5/25(土) ～6/8(土) 費用を添えて直接 |

山王地区公民館 ☎368-6192 受付時間 9:00～17:00

| イベント | 対象・定員 | 日程 | 費用 | 内容 | 申込 |
|-----------------------------|--------|---|------|--|-------------------------------|
| 脳トレ! 筋トレ! スクエアステップ | 市民20人 | 5/28、6/11、25、 7/9、23、8/6(火) 10:00～11:30 | 600円 | 認知機能向上(脳トレ)と体力づくり(筋トレ)を同時 にできるエクササイズを行います (全6回の連続講座) | 5/10(金) ～24(金) 費用を添えて直接 |
| 「子どもコマ大戦」in多賀城 山王地区公民館場所 | 小学生24人 | 6/1(土) 10:00～12:30 | 500円 | 金属加工の話を聞き、金属パーツを組み立てて手び ねりのコマを作り、作ったコマで対戦します。 | 5/18(土) ～29(火) 費用を添えて直接 |

市民スポーツクラブ 総合体育館☎365-1918

| イベント | 対象・定員 | 日程 | 費用 | 内容 | 申込 |
|---------------------------|------------------------|---|---------------------------------|---|-------------------|
| 健康・スポーツ相談室 | 中学生以上 各回10人 | ①5/10(金)9:00～12:00 ②5/13(月)13:00～16:00 ③5/24(金)18:00～21:00 | 1回1,000円 別途 初回登録料 500円 | 体組成計で体脂肪率、筋肉バランスなど を測定し、結果を基にした指導を行います ①～③/要望に沿ったアドバイス(1人約 30分)③/栄養に関するアドバイス | 実施日の前日 17:00まで |
| おとなの朝活「朝ヨガ」 | 18歳以上(学生 除く)20人 | 5/19(日)7:30～8:30 | 500円 | 朝ヨガで心も体もリフレッシュしま しょう(会場:史跡外郭南門跡) | ～5/12(日) |
| 親子体操教室(全5回) | 2～4歳児と 保護者20組 | 6/6、20、27、7/4、11(木) 10:30～11:30 | 2,500円 | リズム体操やトランポリン、マット運動 などを行います | ～5/31(金) |
| ひまわり体操体験教室 (全4回) | 3～6歳の幼児 5人 小学生5人 | ①6/4、11、18、25(火) 幼児/15:00～16:30 ②5/31、6/7、21、28(金) 幼児/15:30～17:00 小学生/16:30～18:00 | 1,500円 | 幼児/リズム体操、鬼ごっこ、マット 運動などを行います 小学生/体力づくりをメインで行います | ～5/27(月) |
| スポーツてらこや前期 (全8回) | 小学生30人 | 6/15、22、30、7/20、27、 8/3、9/7、14(土または日) 9:30～11:30 | 5,000円 | デイキャンプやさまざまな運動体験を 通して、自立心を養い、健全な心身を 育みます | 5/11(土) ～31(金) |
| 学校体育を克服! 運動教室 (全6回) | 小学1～2年生 15人 | 6/3、10、17、24、7/1、8(月) 16:30～17:30 | 2,500円 | 学校体育の種目で、跳び箱、逆上がり、 マット運動が苦手な人に少人数制の指導 を行います | ～5/31(金) |
| シニアスポーツ体験教室 (全3回) | 65歳以上10人 | 6/7、21、28(金) 13:30～15:00 | 1,000円 | 卓球パレーや音楽に合わせた3B体操など、 頭も体も使って楽しく体を動かします | ～5/31(金) |

多賀城市文化センターイベントのご案内

詳しくはお問い合わせいただくか文化センターホームページをご覧ください。

反田恭平
with MLMナショナル管弦楽団



MLMナショナル管弦楽団とは、新進気鋭のピアニスト反田恭平が“音楽を愛する青年たち”ということで同世代の実力派アーティストに声をかけ、立ち上げたアンサンブルです。

日時/7月27日(土)
14:00開演(13:30開場)

会場/市民会館大ホール
料金/全席指定5,000円
発売/C-FRIENDS先行予約
5月6日(月・祝)まで一般発売
5月18日(土)10:00から

「笑い」と「アニメ」をテーマにした
ステージバラエティー
「笑アニさまがやってくる!!」
公開収録



司会/サンドウィッチマン
日時/6月26日(水)
18:30開演(17:50開場)

会場/市民会館大ホール
料金/入場無料(事前申し込み)
申込/NHKホームページ
申込フォーム
https://nhk.jp/sendai
締切/5月24日(金)23:59
問/NHK仙台放送局
☎211-1001(代表)
9:00~18:00

しまじろうコンサート
とびだせ!ワクワクぼうけんランド



© Benesse Corporation 1988-2019/しまじろう

日時/6月22日(土)
①10:30開演
②12:30開演
③16:30開演
6月23日(日)
①10:00開演
②13:00開演
③15:40開演

会場/市民会館大ホール
料金/全席指定3,000円(会館特別価格)
会館発売/5月15日(水)
10:00から

Whiteプロジェクト公演
Requiem 三部作
「前夜」「海月と花火」「ニライカナイの風」



被災地の今をテーマにした作品。宮城県で創作され、国内の演劇祭や国際的な演劇コンクールでも好評を得た作品。

日時/6月15日(土)
15:00開演(14:30開場)

会場/市民会館小ホール
料金/全席自由一般1,000円
※学生、県内災害公営住宅居住者と、同伴者1名無料(要申し込み)
詳しくはクォータースタジオ
☎090-7522-1414へ
(19:00以降)

竹原ピストル
“One for the show tour 2019”
supported by 住友生命 Vitality



日時/5月9日(木)19:00開演
会場/市民会館大ホール

陸上自衛隊
東北方面音楽隊コンサート2019

日時/5月26日(日)13:30開演
当選はがきと指定席券を交換(交換時間9:30~13:25)
キャンセル待ち/当日、番号札を配布。受け取り後13:20に大ホール前集合(空席がある場合のみ指定席券配布)

ロビーステージ&サークルフェア2019
出店者募集中



日時/7月28日(日)10:00から
募集店数/残りわずか、お早めに

たがぶんリレーコンサート2019
参加者募集中



日時/8月4日(日)10:00から
募集組数/子ども30組 大人20組

問/多賀城市文化センター ☎022-368-0131

5月の休館日/7日(火)・13日(月)・20日(月)・27日(月)

※文化センターは、(株)TBコミュニケーションデザインと三菱電機ビルテクノサービス(株)の共同事業体が運営しています

イベント情報はコチラ➡



多賀城市立図書館イベントのご案内

イベントの申し込みには、図書館利用登録が必要です。その他、イベントなどの最新情報はホームページやfacebookをご覧ください。

5月4日(土)~6月2日(日)

東北の芸術作家 落合香木
—タイルアートの世界展—



東北圏内でも数少ない、タイルモザイク作家として活躍する落合香木氏の作品と、その文化や製作工程などを紹介する展示を行います。

■時間 10:00~18:00
■場所 本館3階ギャラリー
■費用 無料
■定員 なし

5月11日(土)、12日(日)

ぬいぐるみおとまり会



お子さまの大好きなぬいぐるみを図書館へお泊りさせます。宿泊中にぬいぐるみたちがお子さまのために本を選んだり、メッセージを書きます。お子さまの成長を促すイベントです。

■時間 11日 14:00~15:00
12日 13:00~17:00(お迎え受付時間)
■場所 本館1階よみかぜの部屋
■費用 無料
■定員 8人(事前受付制)
■対象 3~8歳の子と保護者

5月26日(日)

つくる、たのしむ
キッズパリスタ



キッズパリスタがリニューアルしました。図書館スタッフによる読み聞かせなどを行い、カフェスタッフと一緒に工作やドリンクづくりを楽しみます。

■時間 10:00~11:00
■場所 A棟1階カフェ
■費用 無料
■定員 8組(事前受付制)
■対象 小学1~3年生と保護者

5月27日(月)

おでかけが楽しくなる!
プロから教わる簡単ヘアアレンジレッスン



くりりんぱアレンジで簡単おしゃれ。簡単&短時間でできるヘアアレンジを楽しみましょう。※ハードスプレーは使わずにきてください。※手鏡をお持ちください。

■時間 ①10:00~10:45
②11:15~12:00
■場所 本館1階住まいの部屋
■費用 各回300円
■定員 各回6人(事前受付制)

利用登録更新手続きのご案内

当館の利用登録の有効期限は3年です。利用登録から3年が経過する人は、更新の手続きをお願いします。

- ・手続きには利用者カード、本人確認書類(免許証・保険証など)が必要です。
- ・旧図書館から利用していた人、事前登録をした人も対象です。
- ・本館・分室・移動図書館車で手続きができます。

※詳しくは問い合わせください。

市立図書館・ボランティアおはなし会(5月)

| 市立図書館 | 図書館スタッフ | 毎週土曜日 | |
|-------|-----------|--------------|-------------|
| | | 1日(水) | 14:00~14:30 |
| 大代分室 | よつばのクローバー | 8日(水)・22日(水) | 11:00~11:30 |
| | スキップ♪ | 15日(水) | 11:00~11:30 |
| 山王分室 | カンガルー読書会 | 8日(水)・22日(水) | 10:30~11:30 |
| | スキップ♪ | 14日(水) | 11:15~11:45 |

問/多賀城市立図書館 ☎022-368-6226 年中無休 開館時間 9:00~21:30 ※市立図書館は、カルチャー・コンビニエンス・クラブ(株)が運営しています。

人口と世帯数(3月末現在) ※()は前月差です。
人口 62,241人(-216人) 世帯数 26,879世帯(-40世帯)

防災情報テレホンサービス 防災行政無線の放送内容を確認することができます。
022-309-0228

この広報誌は、再生紙と植物油インキを使用しています。
この広報誌は、環境にやさしい「水なし印刷」で印刷しています。
・273,000部制作
・1部当たりの印刷・発行費24円

