



19ページに関連記事あり

きみもファイヤーファイター！

所信表明

4期目の市長就任後、初めての議会である第3回市議会定例会本会議の冒頭に行われた市長の所信表明(一部)をお知らせします。定例会の審議結果については、広報多賀城11月号に掲載します。



多賀城市長 菊地 健次郎
平成18年8月市長就任
趣味は読書(司馬 遼太郎、山岡 荘八、渡部 昇一)・映画鑑賞・ゴルフ

過日、行われました市長選挙におきまして、市民の皆さまからの温かいご支持、ご支援を賜り、引き続き4年間の市政運営を担わせていただくことになりました。この3期12年間の市政運営に一定の評価をいただいたこと、身に余る光栄でありますとともに、その職責の重さに改めて身の引き締まる思いであります。

それでは、私が政策の基本に据えた6つの柱に沿いまして、これから4年間の任期中における市政運営の所信を申し述べさせていただきます。

少子社会への対応

安心して子育てを行うためには、妊娠から子育て期にわたるまでの切れ目のない支援が求められております。特に本市は、人口移動率が高いこともあり、子育てをする方が不安を持ちながらも相談できず、地域で孤立しがちな傾向が高くなる状況にあります。

こうしたことから、これまで本市独自の施策であります、「1歳児COME☆かむ広場」などを実施してまいりましたが、「母子保健」と「子育て支援」のさらなる連携を図り、本年10月より「子育て世代包括支援センター」いわゆる多賀城版ネウボラ機能(注1)を充実させてまいります。

また、人口減少社会の到来が全国的な課題となっており、次世代を育

成していく支援策として、不妊に悩む方への治療費助成も必要な施策であることから、新たに不妊治療への支援も行ってまいります。

一方で、心身の発達に特別な配慮を必要とする児童が健やかに成長できるよう、引き続き、児童発達支援センター「太陽の家」を拠点とした支援の充実を図ってまいります。

また、良好な教育環境を確保するため、小中学校の校舎の改修やトイレの洋式化などの老朽化対策と合わせ、国の動向を見据えながらエアコンの設置についても検討していくとともに、小学校においては、理科支援員や学習指導支援員を継続して配置するほか、外国語指導助手を配置し、英語が教科化される平成32年度に向け、英語教育のサポートを強化するなど、学習支援の充実にも努めてまいります。



(注1)ネウボラ
フィンランド語で“ネウボ(neuvo)＝アドバイス”“ラ(la)＝場所”という意味。妊娠から出産、子どもが生まれた後も基本的に切れ目なくサポートを提供する総合的な支援サービスです。「子育て世代包括支援センター」については、本誌の12～13ページをご覧ください。

表現し、人と人とが交流することで創造性が高まると考えております。

そのためにも、多賀城創建1300年に向け、本市ならではの歴史・文化・観光などさまざまなジャンルを掛け合わせ、シビックプライドの醸成や地域経済の発展に向けた基盤強化を図ってまいります。

さらに、多賀城南門を含めた特別史跡多賀城跡の存在は、本市にとってかけがえのないものであります。この、「多賀城跡」を郷土の誇りとして後世に伝えるため、多賀城南門の復元とガイダンス施設の整備に取り組んでまいります。

持続性のある強靱な社会の実現

私たちの子や孫など、これからの多賀城市を担う将来世代に負担をかける

誰もが安心な長寿社会の実現

人生100年時代を見据え、若者から高齢者まで誰もが活躍し、安心して暮らすことのできる魅力のある地域づくりが必要となります。

医療・介護・介護予防・住まい・生活支援が一体的に提供される地域包括ケアシステムの構築を実現するため、引き続き、介護予防、日常生活支援総合事業を推進するほか、ひとり暮らしで身寄りがなく生活にゆとりがない高齢者が、葬儀、納骨などの不安をあらかじめ解消できるように、終活のサポートを検討してまいります。

ことがないよう、引き続き、企画・財政・行革・人事が連動した「行政経営システム」を運用し、効果的・効率的な行政経営を進めてまいります。そのひとつとして、活用予定のない市有地につきましては、積極的な売却を進めてまいります。

市内の公共建造物につきましては、その多くが更新時期を迎え、耐震強化や長寿命化などの状況に即した対応が求められています。特に、市庁舎につきましては、昭和45年に建設された東庁舎が耐震基準を満たしておりません。市民生活に関わる多くの重要な情報を蓄積している市役所

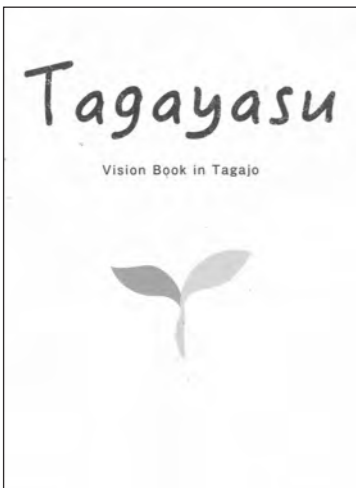

(注2)TAGAYASUプロジェクト
このプロジェクトは、本市の歴史的背景を活かしつつ、JR仙石線多賀城駅前の市立図書館、全国屈指の音響性能を誇る音楽ホールを有する文化センター、東北歴史博物館などの施設と本市のアイデンティティとも言える歴史的遺産を有機的に繋ぎ、文化芸術の創造性を取り入れたまちづくりを行うものです。TAGAYASUという言葉には、「多賀城の文化」×「ココロを耕す」という意味が込められています。

減災都市 多賀城へ



問／市長公室震災復興推進局 内線280

震災復興計画の取り組み

発展期 平成30年度～32年度

多賀城市震災復興計画は復興の総仕上げの期間「発展期」に入り、本計画に基づき進めてきた、生活再建と産業の再興をさらに進めます。

減災都市の実現を目指して、避難道路である清水沢多賀城線・笠神八幡線、津波復興拠点の整備など、さまざまな事業を発展期においても進めていきます。

持続的に発展する市民文化創造都市の形成

また、観光物産施設につまみしては、地産地消の促進により地域産業が活性化するためにも、販路拡大および販売向上を検討するためのマーケティングをはじめ、官民連携を図りながら、「行政が担うこと」「民間の皆さまに委ねること」など役割を明確にした上で、支援してまいります。

の機能を維持するため、本年3月に策定した「多賀城市庁舎整備基本計画」に基づき庁舎整備に取り組みでまいります。
また、老朽化が著しい「子育て施設」や「高齢者施設」につきましても、今後の利用状況を見据えた上で必要な対応を検討してまいります。
減災都市の核と位置づけ、整備を行っている八幡字一本柳地区の津波復興拠点「さんみらい多賀城・復興団地」においては、引き続き企業誘致を推進し、産業の再興や新たな雇用の創出により地域経済を牽引するとともに、既に操業を開始している事業所との連携を強化し、工場施設や生産工程の見学などを軸とした「産業観光」にもつなげてまいります。

安全な市民生活の実現

本年度より、本市震災復興計画に定める「発展期」に入っております。東日本大震災からの復興の総仕上げとして、創造的復興に向け、現在取り組んでいる復興事業を加速させるとともに、引き続き震災経験の伝承にも努めてまいります。
地震による被害を最小限に抑えるため、建物耐震化支援として「木造住宅耐震改修補助事業」を引き続き推進していくとともに、浸水対策としての雨水幹線整備や津波対策としての防災緑地等の整備を進め、近年、日本各地で発生している自然災害などの非常事態にも対応してまいります。
さらに、津波復興拠点「さんみらい多賀城・復興団地」への多賀城消防署の移転建替えを推進するとともに、東日本大震災の教訓を生かし、備蓄倉庫

史跡多賀城跡」とその近くにある「東北歴史博物館」、これらの文化資源をネットワーク化し、文化芸術活動の促進を図ります。
そして、これらの特徴的な文化施設群が立地するエリアで、文化芸術や歴史との出会いを通じ、幅広い年代の人々がそこに集い、交流し、新たな価値を発見・創造できるよう、以前より掲げている「東北随一の文化交流拠点」の機能を強化し、本市の魅力度アップに取り組んでまいります。

おおよび多目的イベントスペースを整備してまいります。特に、多目的イベントスペースにつきましては、災害時には支援物資の荷さばき場として、通常時は市民の皆さまが多様な市民活動を行う場としてご利用いただけるよう考えております。
以上、4期目の市政運営にあたり、6つの柱に沿って、所信の一端を述べさせていただきます。
これらは3期目同様、第五次多賀城市総合計画および多賀城市震災復興計画に掲げております将来都市像実現のための取り組みの一環と考えております。



まちづくりは私一人の力ではありませぬ。議員各位をはじめ、市民の皆さまのご理解とご協力を賜りながら、悠久の歴史に培われてきた多賀城市がこれまで以上に発展していくよう、「笑顔あふれる多賀城を目指して」を理念に、これからの4年間、全身全霊をささげる所存でございます。

皆さま方には、今後とも、格別のご指導ご鞭撻を賜りますようお願い申し上げます。所信表明とさせていただきます。

◆既存産業の再興促進と立地支援の強化

◆津波復興拠点の整備
今後の大津波に備えて、災害時における物資供給などの防災機能と産業復興支援機能を有する拠点団地（さんみらい多賀城・復興団地）を整備します。
現在は、水道工事および道路築造工事を進めています。現在11社と立地協定を締結し、内6社が操業しています。



平成30年9月撮影 津波復興拠点整備事業

進捗率(※) 75%

整備地区	実施状況
八幡字一本柳	工事

◆避難道路の整備

大津波からの徒歩避難を可能とする避難道路整備については、現在、新たな道路の整備を進めています。
清水沢多賀城線および笠神八幡線の二路線については、橋梁工事および道路工事を行っています。



平成30年9月撮影 清水沢多賀城線整備事業

進捗率(※) 78%

施設名	実施状況
清水沢多賀城線	橋梁・道路工事
笠神八幡線	橋梁・道路工事

◆浸水対策の推進

大雨による浸水被害を軽減するため、主に津波浸水区域における雨水排水機能の強化を図る施設の整備を進めています。
雨水幹線工事、大代東雨水ポンプ場工事、雨水地下貯留施設工事などを行っています。



平成30年9月撮影 八幡第一雨水調整池整備事業

進捗率(※) 78%

施設名	実施状況
雨水幹線等(雨水幹線:宮内、八幡、明月、町前、六貫田)(雨水枝線:八幡、大代)	宮内、明月雨水幹線完了 大代雨水枝線完了 八幡、町前、六貫田雨水幹線工事中
雨水ポンプ場(大代、大代東雨水ポンプ場、大代第五排水区ポンプ)	大代雨水ポンプ場完了 大代東雨水ポンプ場、大代第五排水区ポンプ工事中
雨水ポンプ場(中央雨水ポンプ場)	完了
雨水地下貯留施設	八幡第一雨水調整池完了 八幡第二雨水調整池工事中
内水排除困難地域側溝整備事業	一部工事完了、工事中

◆減災対策の充実強化
津波に対する多重防壁の整備
現在、3つの防潮施設の整備を進めています。仙台塩釜港湾区域内に整備する防潮堤と、同区域内の道路中央分離帯に整備する漂流物防止対策施設、そして、市内の電力高圧線下に整備する防災緑地の3つの防潮施設です。
仙台塩釜港防潮堤、仙台塩釜港湾区域漂流物防止対策施設については、工事に着手しています。
多賀城防災緑地についても、一部工事が完了しています。

進捗率(※) 67%

施設名	実施主体	実施状況
仙台塩釜港防潮堤	宮城県	工事用地買収
仙台塩釜港湾区域漂流物防止対策施設	宮城県	工事
多賀城防災緑地	多賀城市	一部工事完了

(※)がついている進捗率は、それぞれの事業の全工程に対する進捗率を平均したものです。

平成30年度夏休み作品 明るい選挙推進啓発ポスターコンクール入賞作品と展示

市内小学校および中学校の児童・生徒から77点の応募がありました。9月10日(月)の審査会で決定した、入賞作品を紹介します。(クラス・敬称略)

【特選】 千葉建登(城南小・1年)



船島碧(多賀城中・2年)



【入選】 武駿太郎(城南小・6年)、中野怜奈(多賀城小・5年)、須藤晴菜(多賀城小・6年)、榎本菜々(高崎中・2年)、内海仁美(高崎中・2年)、富田琉那(高崎中・3年)
展示期間／9月28日(金)～10月12日(金)
会場／市役所1階ロビー
問／選挙管理委員会事務局 内線631、632

史都多賀城万葉の秋

万葉故地・多賀城の歴史文化遺産を末永く後世へ

第2回全国万葉故地サミット

10/6(土)
午後2時～5時30分
市民会館小ホール
入場無料

スケジュール
14:00 開会式
14:05 アトラクション
万葉まつり実行委員会
14:25 基調講演
15:50 シンポジウム
17:20 次期開催地市長挨拶

同時開催
特設多賀城万葉ミュージアム
(故)日下常由画伯展
10月3日(水)～8日(月)
小ホールホワイエ

全国の万葉にゆかりのあるサミット加盟自治体が一堂に会し、歴史文化遺産を末永く後世へ継承するため、また交流を通じてその魅力を広く発信するため、第1回の開催地、富山県高岡市に続き本市で開催されます。

各自治体の万葉故地としての歴史や文化、万葉を生かしたまちづくりを感じられる機会です。

基調講演①テーマ「和歌と仮名文字」国府の宴(うたげ)
②講師 平川南氏(大学共同利用機関法人人間文化研究機構 機構長 ※元宮城県多賀城跡調査研究所技師・研究員)

万葉故地サミット加盟自治体
富山県高岡市・氷見市・小矢部市・射水市、福井県越前市、奈良県奈良市・桜井市・明日香村、島根県益田市

問/生涯学習課生涯学習係
内線 541、543



第40回大伴家持のついで短歌大会表彰式
県内外からの応募作品の中から優秀作品を選者が披露し、表彰します。

日時 / 10月7日(日)
午後0時20分～1時

会場 / 東北歴史博物館水上ステージ(荒天時は変更)

選者 / 桜井千恵子先生、斉藤梢先生

問/大伴家持顕彰会事務局(金子) ☎ 364・8168

10/7(日)
会場 / 東北歴史博物館
ほか

第20回 史都多賀城万葉まつり

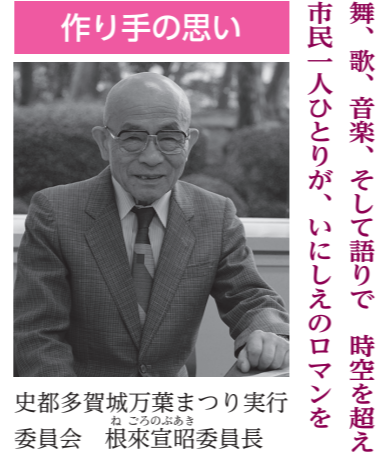

史都多賀城万葉まつり実行委員会 根来宣昭委員長

作り手の思い
舞、歌、音楽、そして語り、時空を超え、市民一人ひとりが、いにしへのロマンを

まつりが紡ぐ 地域と文化

奈良時代、金の産出によって大きな注目を集めた東北地方。その中心であった多賀城には、都から官人(役人)が赴任して文化が花開きました。第1回から万葉まつりに関わってきた根来さんに、20回目を迎えたこれからの思いを伺いました。「まつりに関わる人や皆さんから協力をいただき、ここまでできることができ本当に感謝しています。その当時の生活や習慣、民俗などを再現していくことで、多賀城の文化・時代背景を正確に分かりやすく伝え、多賀城の歴史を身近に感じられる、地域に根ざしたまつりにしたいと思っています。地域の中でのつながりや、文化を継承していく可能性が、万葉まつりにはあると思っています。」

万葉まつり散策マップ

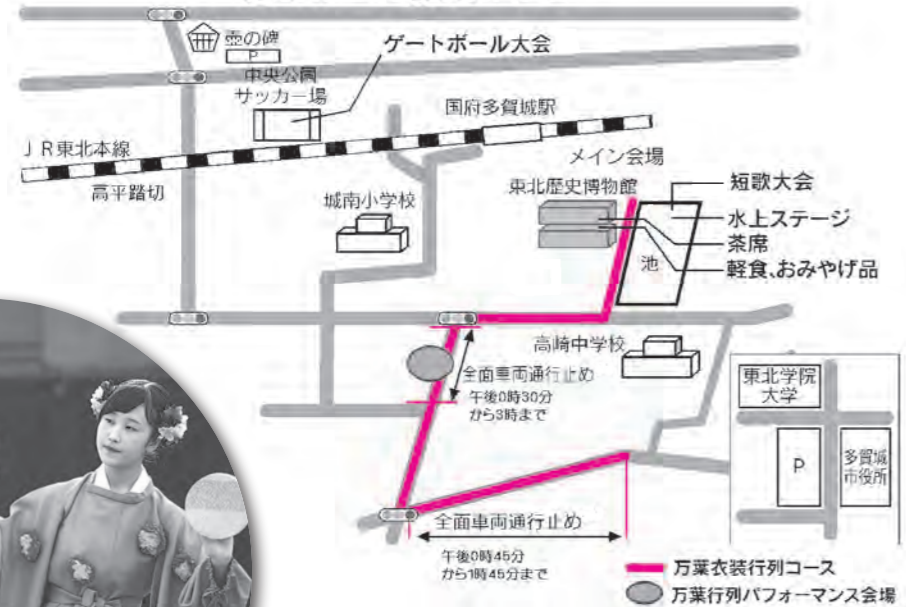

万葉衣装行列の時間帯は、全面車両通行止め区間があります。左の図をご覧ください。来場には公共交通機関をご利用ください。当日は、臨時バスを運行します。詳しくは、市ホームページをご覧ください。(10月上旬に掲載予定)

問/史都多賀城万葉まつり実行委員会総務部
☎ 090-1378-3608 (吉田)
生涯学習課生涯学習係
内線 541

主なスケジュール

- ◆万葉衣装行列 午後1時～2時30分
- ◆水上ステージ 一般参加ステージ、横笛、万葉の舞、和歌朗詠、万葉うたよみ、琴演奏、射札など 午前10時30分～午後4時
- ◆茶席 午前10時30分～午後4時(受け付け3時30分まで)
- ◆軽食、お土産販売など 午前10時30分～午後4時 博物館北入口前ほか



大伴家持の物語が込められた 多賀城やかもち鍋
生涯学習100年構想実践委員会の皆さんが、多賀城名物として発案しました。家持の時代に思いをはせ、ふるさとの味を堪能してみませんか。
日時 / 10月7日(日)午前11時から(なくなり次第終了)
会場 / 東北歴史博物館
料金 / 300円

多賀城市長杯 第9回万葉まつり ゲートボール大会
中央公園を会場に、万葉まつりにあわせてゲートボール大会が行われます。
日時 / 10月7日(日)
午前8時30分～午後3時
会場 / 中央公園サッカー場

ニッポンたからものプロジェクト ～日本遺産×Live Art多賀城公演～
日本遺産「政宗が育んだ」伊達な文化の構成文化遺産を舞台に、日本舞踊・雅楽・鹿踊などの公演を開催します。
日時 / 10月6日(土) 午後2時から
会場 / 多賀城碑周辺特設ステージ(雨天の場合は東北歴史博物館講堂)
費用・申込 / 無料・要事前申込(先着順)
問/宮城県文化財課 ☎ 211-3683

多賀城には 秋が似合う

第9回アラハバキの灯
市内の小学生が作った行灯で、政庁跡を幻想的に照らします。
日時 / 10月14日(日) 午後4時から
会場 / 多賀城政庁跡 問/公益社団法人塩釜青年会議所 佐藤 ☎ 366-5893

第25回「壺の碑」全国俳句大会
県内外からの応募作品の中から優秀作品を披露し、表彰します。
日時 / 10月14日(日) 午前10時～午後4時30分
会場 / 文化センター小ホール 問/「壺の碑」全国俳句大会 実行委員会事務局 ☎ 365-0492

日本酒が結ぶ人と人のご縁 第2回史都多賀城 日本酒まつり
日時 / 10月6日(土) 午前11時～午後7時
会場 / JR仙石線多賀城駅前公園 問/史都多賀城日本酒まつり 実行委員会事務局 加藤 ☎ 090-2368-4318



多賀城市総合防災訓練

日時／11月10日(土) 午前8時30分～正午ごろ

場所・災害の想定

場所／市役所・指定避難所・指定緊急避難場所・市内各地区
想定／東日本大震災規模の災害。市内全域にわたり多くの被害が発生し、ライフラインが寸断され、一部地域にがけ崩れ、河川氾濫による洪水、さらに沿岸部に大津波警報が発表された。

広報活動について

11月9日、10日に、防災行政無線と消防団の車両で広報します。訓練当日には緊急速報メール(エリアメールなど)を配信し、サイレンを鳴らします。訓練ですので、実際の災害とお間違えの無いよう注意してください。

東日本大震災の教訓を踏まえ、防災関係機関と市民が一体となって、地域の実情に合わせた訓練を毎年開催しています。

「自分の命は、自分で守る」という防災の原点に基づき、防災訓練に参加しましょう。

問／交通防災課消防防災係 内線273～275

訓練内容

シェイクアウト訓練

「姿勢を低く・頭、体を守る・揺れが収まるまでじっとする」という身を守るための基本的な3つの行動を、自宅・学校・職場・外出先などで一斉に実践する訓練を行います。

避難訓練

自宅や事務所など、滞在している場所から指定避難所などへ、徒歩での移動経路・時間を確認する訓練を行います。 ※避難の際は、非常持出袋を携行しましょう。

要配慮者避難誘導訓練

地区ごとに要配慮者(避難行動要支援者)を把握し、呼びかけ、安否確認などの訓練を行います。



会場別訓練

地域の実情に合わせ、消火訓練、救急救護訓練、炊き出し訓練などを行います。

避難所開設・運営訓練

大規模災害時指定収容避難所などで、地区・学校・市と連携し、避難所を開設する訓練を行います。

食糧・飲料などの備蓄は、十分ですか？

災害が発生し、ライフラインが止まった場合に備えて、普段から水や食糧、非常持ち出し品(最低3日分、推奨1週間分)を準備しましょう。 また、「日常的に使える食材や生活必需品を多めに購入し、使ったら買い足す」ことで一定量を備蓄するローリングストック法を実践するなど、各家庭で災害への備えを強化しましょう。

内線133、134	問／生活支援課支援調整係	区分	今回事給額
人的被害	死亡者不明者	死者見舞金支給対象者	5,000円
		災害障害見舞金支給対象者	5,000円
住家被害	全壊	大規模半壊	5,000円
		大規模半壊	3,000円
津波浸水区域	全壊	津波浸水区域被害被加算	2,000円
		大規模半壊	1,000円

東日本大震災災害義援金第11次配分支給

宮城県災害義援金配分委員会が9月13日に行われ、義援金の配分が決定しました。

人的被害および住家被害については、10月12日から順次支給を行う予定です。住家被害の支給通知はお送りしませんので、振込先の口座で入金をご確認ください。

振込先の口座が名義変更や解約となっている場合は、口座変更の手続きが必要です。

必要書類(口座変更の場合)／
①身分証明書(運転免許証など)
②変更後の預金通帳の写し

なお、受給者の死亡により口座が凍結されている場合も受給者変更手続きが必要となります。詳しくは、生活支援課にお問い合わせください。

防災講演会
「気象予報と防災」

日時／11月7日(水)午後1時30分～3時
会場／七ヶ浜国際村講師／(株)ウェザーマップ 気象予報士 内藤俊太郎氏
主催／塩釜地区消防事務組合消防本部 塩釜地区防災安全協会
問／塩釜地区消防事務組合消防本部 予防課指導係
☎361-1617

日本赤十字社の活動

日本赤十字社では、災害時に被災地へ救護班を派遣する他、救護物資の供給や義援金の受け付け、配分など「苦しんでいる人を救いたい」という気持ちを持って、さまざまな事業を展開しています。

また、全国の市町村には赤十字活動を支援するボランティアとして赤十字奉仕団が組織されており、本市でも「多賀城市地区赤十字奉仕団」が組織されています。

この奉仕団は、防災活動や災害時の炊き出し、救護物資の配分を行うなど、地域に貢献しています。

これらの赤十字の活動は、皆さまからの寄付による活動資金で支えられています。ご理解とご協力をお願いします。

問／社会福祉課総務企画係
内線162

全国運河サミットinみやぎ

開催日・会場／10月26日(金)仙台国際センター 27日(土)運河沿川各地

宮城が誇る日本一長い運河群(北上運河・東名運河・貞山運河)の歴史や運河沿川10市町などの取り組みを紹介します(要事前申込)。

●26日＝基調講演、パネルディスカッションなど ●27日＝スタディツアー「運河沿川の震災復興の今」 ●問＝宮城県土木部河川課企画調査班 ☎211-3173

下水道ふれあいフェア 2018

日時／10月13日(土) 10:00～15:00
会場／仙塩浄化センター

暮らしを支える下水道施設を見学してみませんか。楽しいイベント盛りだくさんです。

●内容＝施設見学、顕微鏡で微生物観察、クイズラリー、ステージイベント、寄せ植え教室、雨水貯留タンクの活用方法紹介など ●費用＝無料 ●問＝(一財)宮城県下水道公社仙塩浄化センター ☎364-2005

第29回企画展 古代の多賀城と国司館

期間／10月6日(土)～12月24日(月) 会場／埋蔵文化財調査センター 企画展示室

平成2年に山王遺跡千刈田地区で、全国初の国司館跡が発見され、大きな注目を集めました。またその後の発掘調査で、多賀城南面に古代のまち並みが形成されていたことが判明し、複数の国司館の存在も明らかになっています。

今回の展示では、多賀城とその城下における国司館の在り方について、調査成果をもとに迫ります。

●問＝埋蔵文化財調査センター ☎368-0134

歴史講座

開講／10月18日(木) 18:00～19:30
会場／文化センター(全5回)

企画展「古代の多賀城と国司館」の開催と合わせ、これまでの調査から浮かび上がった国司の姿を分かりやすく解説します。

●定員＝60人(先着順) ●費用＝資料代実費 ●申込・問＝10月17日(水)まで、電話または直接埋蔵文化財調査センター ☎368-0134

回	開催日	内容	講師
1	10/18(木)	国司館の発掘調査について	文化財課職員
2	10/25(木)	古代蝦夷と陸奥国-陸奥国司の役割を中心に-	東北歴史博物館職員
3	11/ 8(木)	多賀城に赴任した陸奥国司	文化財課職員
4	11/15(木)	多賀城の方格地割と国司の館	文化財課職員
5	11/17(土)	企画展展示見学	文化財課職員

最終回11月17日(土)のみ 10:00～11:00

発掘体験

日時／11月3日(土) 10:00～15:00
集合場所／市川字伏石

市内で実施している埋蔵文化財発掘調査(発掘作業と遺物整理作業)の体験ができます。

●定員＝10人程度(先着順) ●費用＝無料 ●申込・問＝10月19日(金)まで、電話または直接埋蔵文化財調査センター ☎368-0134へ

多賀城跡外郭を巡る小さな歴史散歩

日時／10月20日(土) 9:30～12:30
集合場所／東北歴史博物館

多賀城の外郭線をたどることで、その規模を体感し、多賀城設置の背景や性格を改めて考えてみましょう。

●定員＝40人(先着順) ●費用＝無料 ●申込・問＝10月17日(水)まで電話で、多賀城市史跡案内サークル会長大橋 ☎090-1937-3147



第8回 地元の食材・物産一押しフェア

期間／10月1日～11月30日
会場／本市・七ヶ浜町内の参加店

多賀城・七ヶ浜産の新鮮な野菜や魚介類を使った料理・菓子など、本市・七ヶ浜町にゆかりのある名称の物産を、参加店で提供します。

●クーポン利用者限定サービス＝皆さまに多くのお店を回っていただき、参加店も新しいお客さまと触れ合うため、フェア期間中は一品サービスなど独自のサービスを実施します ●プレゼント＝抽選で多賀城・七ヶ浜スタンプ会商品券、地産地消詰め合わせセット、参加店サービス券を差し上げます ●参加店＝和食、洋食、寿司などの飲食店や特産品の販売店など全31店舗!この機会にお友達やご家族、お一人でも、旬の味覚を楽しみにご来店ください。 ※詳しくは参加店や商工会のホームページをご覧ください。

●問＝多賀城・七ヶ浜地産地消研究会事務局(多賀城・七ヶ浜商工会) ☎365-7830

平成30年全国地域安全運動 塩釜地区大会 防犯講演会

日時／10月10日(水) 14:00～
会場／文化センター小ホール

●演題＝子どもを犯罪被害から守るための基礎知識 ●講師＝仙台大学体育学部准教授 田中 智仁氏 ●参加費＝無料 ●問＝防犯まちづくり推進協議会(交通防災課交通防犯係内) 内線271、272

家庭できる食品ロス削減

食品ロス全体のうち、およそ半分の約289万トンは家庭から排出されています。なぜ私たちは、本来食べられるものを捨ててしまうのでしょうか？家庭からの食品ロスの発生原因は、大きく「直接廃棄」・「食べ残し」・「過剰除去」の3つに分けられます。食品ロスを減らすため、家庭でできる以下の取り組みを実践してみましょう！

①買い方は大丈夫？

- ・「冷蔵庫チェック」を心がけましょう
買い物に出かける前に、冷蔵庫の中をチェックし、食材の在庫を確認しましょう。
- ・「買い過ぎ」に注意しましょう
「安いから」という理由で安易に買い過ぎる前に、食べきれぬかを確認しましょう。

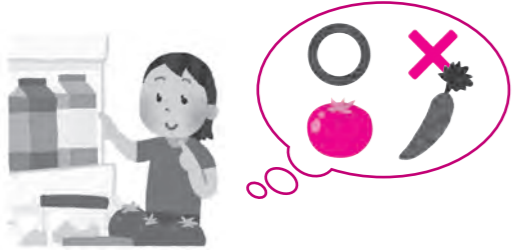

③保存方法を工夫してみよう！

- ・期限表示を知りましょう
賞味期限 おいしく食べることができる期限
…期限を過ぎてもすぐに食べられなくなるわけではありません。
消費期限 安全に食べることができる期限
…期限が過ぎたものは食べない方が安全です。
- ・保存場所
食品が傷む原因は、温度や湿度、酸素や酵素などさまざまです。食材にあった方法で保存することで、長くおいしさを保つことができます。

②調理方法を変えてみましょう

- ・「エコクッキング」を始めましょう
普段は捨ててしまう野菜の皮や、実に栄養を運ぶための根・茎・ヘタなどには栄養が凝縮されています。こうした部位を活用した、環境にやさしい料理方法であるエコクッキングを始めてみませんか。

エコレシピ

食材を使い切るアイデアレシピがたくさん紹介されています。
消費者庁のキッチン(cookpad)を検索

④減量・リサイクルを始めてみましょう

- ・生ごみ処理機を使ってみましょう
どうしても捨ててはならない食品は、生ごみ処理機を利用して、ごみの減量・リサイクルをしましょう。
電気式生ごみ処理機…電気で生ごみを乾燥処理するもの
生ごみ処理容器…微生物の力で生ごみを堆肥化するもの

購入費補助制度があります

本市では生ごみ処理容器などの購入費補助制度があります。詳しい内容については、生活環境課までお問い合わせください。
電気式生ごみ処理機：購入費の半額(上限25,000円)
生ごみ処理容器：購入費の半額(上限3,000円)

- ・生ごみを「ひとしぼり」
生ごみなどの水分の含まれたものは、ごみとして捨てる前にしぼって、水分を切りましょう。
ごみの減量だけでなく、市のごみ処理費用の軽減につながります！

10月は3R推進月間です！

いつもは3つの“R”だけど…今回は4つの“R”を紹介します！



ブラックジャックによろしく 佐藤秀峰

Reuse (リユース) もう一度使う！	例えば… ・子どもが使わなくなったおもちゃを知り合いに譲り、もう一度使ってもらおうこと。 →不要になった物は、すぐに捨てるのではなく、誰かに使ってもらえないか考えてみましょう。
Reduce (リデュース) 減らす！	例えば… ・シャンプーや洗剤は、詰め替え用の商品を買う。 →詰め替え用のパックはボトルより安く、お財布にもエコですね！ ・食べ物を食べきることリデュースにつながります。
Recycle (リサイクル) 資源化する！	例えば… ・紙パックはリサイクルすることで、トイレットペーパーとして再利用できます。 ・家庭で行っている分別は、リサイクルのお手伝いにつながります。
Refuse (リフューズ) 断る！	例えば… ・コンビニエンスストアで使い捨ての箸やスプーンを「断る」。 ・買い物にエコバッグを持参してビニール袋を断る。 →断ることでごみを出さず、資源の節約にも！

問/生活環境課環境リサイクル推進係 内線234~236

「食品ロス」をご存知ですか？



食品ロスの削減は、平成27年9月に国連で採択された「持続可能な開発目標(SDGs)」でターゲットのひとつとされるなど、国際的にも大きな課題のひとつとなっています。

問/生活環境課環境リサイクル推進係 内線234~236

「食品ロス」とは？

世界では約8億1,500万人(世界人口の9人に1人)が毎晩空腹を抱えたまま眠りについてます。現在の日本では、「食べるもの」に困るようなことはありませんが、食品の大部分を輸入に頼る食糧輸入大国であることから、世界情勢によっては日本でも食糧危機となる可能性がゼロではありません。

「食品ロス」とは、本来食べられるにも関わらず、期限切れや食べ残しなどの理由により、捨てられてしまう食品のことです。日本では、この食品ロスが年間約646万トンにも及び、その上、捨てられた食べものをごみとして処理するために燃料が使われることで、地球温暖化にもつながっています。

食品ロスを減らすためには、一人ひとりが「もったいない」という意識を持ち、行動を少しずつ変えることが重要です。日常生活でできる取り組みを実践しましょう！

食品ロスの発生量と比較

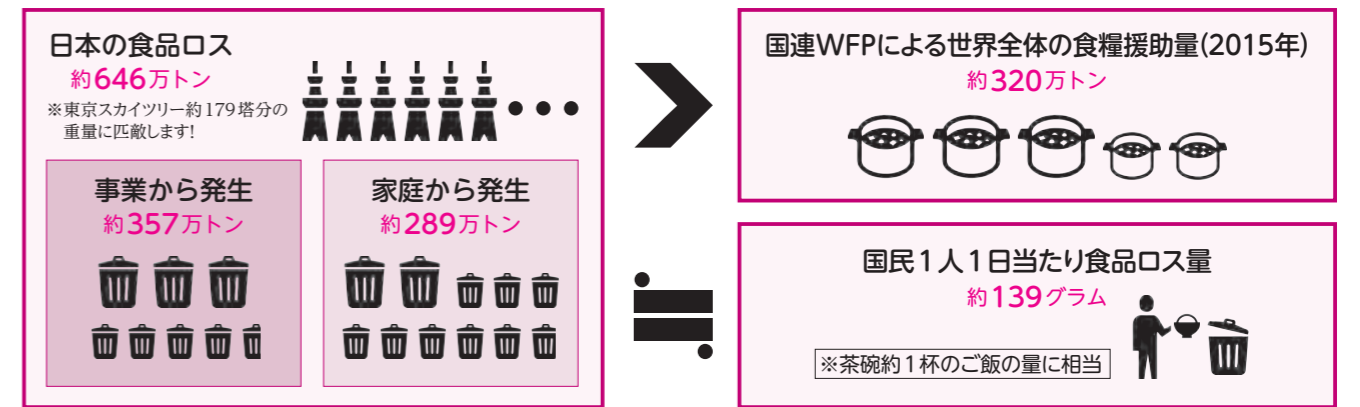

主な食品ロスの発生量と発生原因

	食品ロスとなっているもの
外食産業 約133万トン	<ul style="list-style-type: none"> ・客が食べ残した料理 ・客に提供できなかった仕込み済みの食材
家庭 約289万トン	<ul style="list-style-type: none"> ・期限切れなどによる直接廃棄 ・料理の作り過ぎや好き嫌いなどによる食べ残し ・調理の際に食べられる部分まで捨てている過剰除去

家庭で発生する食品廃棄物のうち、約35パーセントが食品ロスになっています



外食(宴会など)でできる食品ロスの削減

外食産業は食品ロスの発生量が多く、特に宴会の食べ残しは食品提供量の14.2パーセントにのぼり、料理7皿のうち1皿が廃棄されていることに相当します。

●3010(サンマルイチマル)運動をはじめましょう

宴会での食べ残しを減らし、楽しく過ごすために、「3010運動」を始めましょう！3010運動とは、宴会の開始30分から終了の10分前には席を立たずに料理を楽しむ時間を設けることで、食べ残しを減らす運動です。

職場や知人との宴会から始めて、一人ひとりが「もったいない」を心がけ、おいしく楽しみましょう！

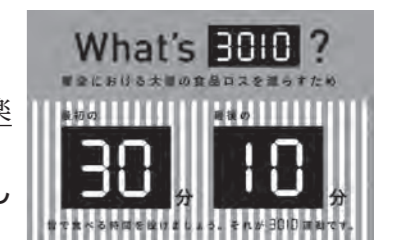

たがじょうで たのしくそだつ
 妊娠期から出産・子育て期までの切れ 目のない子育て支援をスタートします



10月スタート
 子育て世代包括支援センター

子育てのことならなんでも相談してください。妊婦さんも、気軽にご利用ください。スタッフ皆さんの気持ちに寄り添いながら、素敵な子育て時間を過ごせるように応援します。

サービスをいろいろ教えてもらえてよかった！
 今まで悩んでいたけど、相談したら気持ちが楽になった！



ほっとした！
 気持ちが楽になった！

相談機能をさらに充実！

皆さんの子育てにいつも寄り添い、保護者やお子さんに合った育児の仕方を見つけられるよう、子育てに関するどんなことでもご相談ください。

身近に相談できる人がいない
 こんなこと聞いてもいいのかな？



センター開設の背景

核家族が多く、人口移動率の高い本市では、子育てへの不安や悩みを相談できる人やサポートしてくれる人が身近にいないなど、孤立しやすい環境で子育てをしている人もいることから、妊娠期から出産・子育て期までの継続的な支援が必要となっています。

情報がほしい不安や悩みを相談したい

健康課と子育てサポートセンター(すくっぴーひろば)で子育てを応援します！



子育てに関するどんなことでもご相談ください！
 役立つ情報や役立つ育児のコツなどをお伝えします！

妊娠期から出産、子育てに役立つ情報などをまとめた4つの冊子を活用！

「ほっとライン」で子育ての心配事を気軽に電話やメールで相談できます。

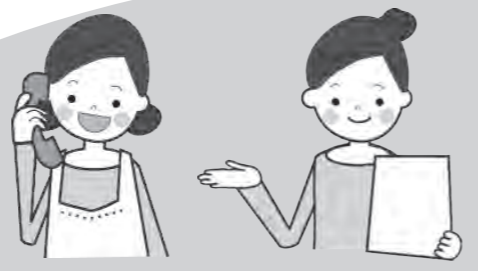

ほっとラインやオリジナルの冊子で子育てをサポートします！

子育てを応援する4つの「多賀城市オリジナルの冊子」

「いろいろな情報がありすぎて何が正しいのか分からない」「母子手帳だけでは書ききれない」「こんなとき使えるサービスは何？」という皆さんの悩みの解消のため、健康課と子育てサポートセンター(すくっぴーひろば)のスタッフがよく相談をうける内容をもとに、「情報」や「社会資源」、日々の子育ての「記録」ができる4つの「多賀城市オリジナルの冊子」を作成しました。

はぐはぐ

妊娠期から出産、新生児期までのお役立ち情報をまとめました！

すくすく

育児のヒントやその時期にあった情報がいっぱい！

子育てガイドブック

子育て支援施設や支援制度がのっています！

すこやかファイル

日々の成長を記録でき、健診などさまざまな場所で活用します！

赤ちゃん訪問や乳幼児健診でお渡しします。

母子手帳交付時にお渡します。

気軽に相談できる「ほっとライン」

保健師、助産師が相談をお受けします。妊娠期間中には、「ほっとライン」からお電話をし、母子手帳交付後の状況を数回伺う予定です。

ほっとライン

☎電話
 368-1021 (直通)
 月曜～金曜日(祝日、年末年始 12/29～1/3除く)
 9:00～16:00

✉メール
 メールでも相談でき、24時間受け付けます。
 市ホームページ内で「ほっとライン」で検索か、QRコードを読み取ると相談フォームへアクセスできます。

子育てに関するどんなことでも相談できる「子育て世代包括支援センター」

「子育て世代包括支援センター」は、健康課と子育てサポートセンター(すくっぴーひろば)が窓口となります。各種子育て支援サービスを紹介するなど、皆さん一人ひとりに合った支援を行います。

子育て世代包括支援センター(窓口)

どちらの窓口でも相談できます！

市役所6階 健康課

☎368-1141 (内線615～618)

特色 保健師、助産師、栄養士、歯科衛生士などの専門スタッフによる相談

- 開庁時間 8:30～17:15
- 閉庁日 土曜・日曜・祝日、年末年始(12/29～1/3)

子育てサポートセンター(すくっぴーひろば)

☎355-7085

特色 子育てコンシェルジュなどの子育て応援スタッフによる相談

- 開館時間 9:00～16:30
- 休館日 水曜日、祝日の翌日、年末年始(12/28～1/4)

連携

本市の国民健康保険に加入している方の医療費が、年々増加しています。一人当たりの医療費が増加すれば、保険税の負担にも大きく影響します。日ごろから健康管理を心がけましょう。

今回は、お医者さんの掛かり方や医療費節約のポイントをお知らせします



問／国保年金課国保庶務係 内線121～123

かかりつけ医を持ちましょう

自分や家族の普段の健康状態や過去の病歴などを把握しているお医者さんがいると、何か心配なことがあったときに気軽に相談したり、病気を未然に発見できる場合もあります。まずは、かかりつけのお医者さんに相談する習慣を身につけましょう。

重複受診はやめましょう

同じ病気で複数の病院にかかると、医療費の無駄になるだけでなく、治療に支障をきたすこともあるので、現在の治療に不安などがある場合は、まず担当の先生と話し合ってみましょう。

◆初診料・再診料を比べると (月4回受診した場合)

同じ病院で継続受診		複数の病院で受診	
1回目・初診料	2,820円	A病院・初診料	2,820円
2回目・再診料	720円	B病院・初診料	2,820円
3回目・再診料	720円	C病院・初診料	2,820円
4回目・再診料	720円	D病院・初診料	2,820円
合計	4,980円	合計	11,280円

その差 6,300円

※医療費の中には初診料・再診料のほか、検査料や投薬、管理料などが含まれます。
※複数の病院に通うとその都度、初診料がかかります。また、同様の検査などが繰り返されることで医療費の負担が増えます。

国民健康保険を知ろう

柔道整復の施術を受ける時には

疲労性や慢性の肩こり・筋肉疲労や、病院・診療所ですでに治療中のけがについては、医師や柔道整復師の診断があっても健康保険を使うことはできません。柔道整復の施術を受ける時には負傷原因(いつ・どこで・何をして、どんな症状があるのか)を正確に伝えるようにしましょう。

ジェネリック医薬品を活用しましょう

ジェネリック医薬品(後発医薬品)とは、特許期間の過ぎた新薬(先発医薬品)と同じ効果効能のある処方薬で、新薬と同様の安全基準を満たしている信頼できる薬です。また、開発費がかかっていない分、新薬よりも安価であるため、ジェネリック医薬品を活用することで医療費を削減することにもつながります。

安心・安全・安価なジェネリック医薬品をぜひご利用ください。

無料低額診療事業

経済的理由により適切な医療などが受けられない場合に、安心してより良い治療を受けられるよう、医療費の一部負担金の全額または一部を免除する事業です。

問／坂総合病院

☎365-5175

宮城利府掖済会病院

☎767-2151



交通事故などがあったときの医療費は

交通事故やけんかなど、第三者の行為によるけがで国民健康保険や後期高齢者医療の保険証を使って治療を受けたときは、市役所へ「第三者の行為による被害届」の提出が必要です。

交通事故などの第三者の行為でけがをしたときの治療費は、加害者が負担するのが原則です。業務上や通勤災害によるものでなければ、健康保険を使って治療を受けられますが、加害者が支払うべき治療費を健康保険が一時的に立て替えて支払うこととなります。

そこで、一時的に給付した費用を加害者に対して請求する際に「第三者の行為による被害届」が必要になります。速やかに提出をお願いいたします。なお、示談金などにより治療費をすでに受け取った場合は、保険証を使うことができませんでご注意ください。

手続きに必要な書類については、国保年金課にお問い合わせください。



平成31年度 保育所等の入所申請書類を配布します

問／保育課保育係 内線184、185

市内の認可保育所、認定こども園、小規模保育事業所、事業所内保育事業所(表1)の入所申請書類を配布します。

対象／就労などにより保育が必要な世帯の未就学児の保護者で、平成31年4月1日から6月1日までの間に入所を希望する人

※未出生児は、出生後から受け付けます。

手続きの流れ／表2のとおり

■申し込み対象施設一覧(表1)

施設名	住所	利用定員
認可保育所		
鶴ヶ谷保育所	鶴ヶ谷1丁目11-2	90
志引保育所	東田中2丁目30-8	90
八幡保育所	八幡2丁目3-13	90
桜木保育所	桜木2丁目4-2-206	60
多賀城泉保育園	伝上山3丁目10-25	80
大代保育園	大代1丁目4-3	80
浮島保育所	浮島2丁目10-1	100
あかね保育所	新田字下207	90
下馬みどり保育園	下馬1丁目10-4	60
多賀城はるかぜ保育園	高橋4丁目1-6	90
多賀城すみれ保育園	新田字北1-3	60
つめ草保育園	南宮字町73-3	60
アルシュ多賀城保育園	中央2丁目8-1 2階	60
保育園ドリームチルドレン	高崎1丁目6-19	60
笠神保育所	笠神5丁目10-33	60
(仮)山王保育園	山王字山王三区	90(未定)
認定こども園		
あずま保育園(多賀城東幼稚園)	浮島1丁目13-5	50(保育部分)
小規模保育事業所		
明月託児所	明月1丁目7-10	12
メーデルキッズ保育園	東田中2丁目40-32 多賀城口ジュマンG棟2階204号室	12
おおぞら保育園	高崎1丁目21-1	12
もりのなかま保育園 多賀城高橋園	高橋4丁目19-8	19
保育園れいんぼーな さりー多賀城高橋館	高橋3丁目4-24	19
きらり保育園多賀城	新田字後8-2	12
事業所内保育事業所		
まめまめ保育園	桜木2丁目2-22	4(地域枠)

注意事項／

①平成30年度中の入所待ちの人も、改めて平成31年度の入所申請が必要です。

②認定こども園の幼稚園部分および事業所内保育事業所の従業員枠の利用を希望する人は、直接該当の保育所などへお申し込みください。

ご家族の状況によって必要書類が異なりますので、申請書類を配布する際に保育課窓口で個別に説明します。

■申請手続きの流れ(表2)

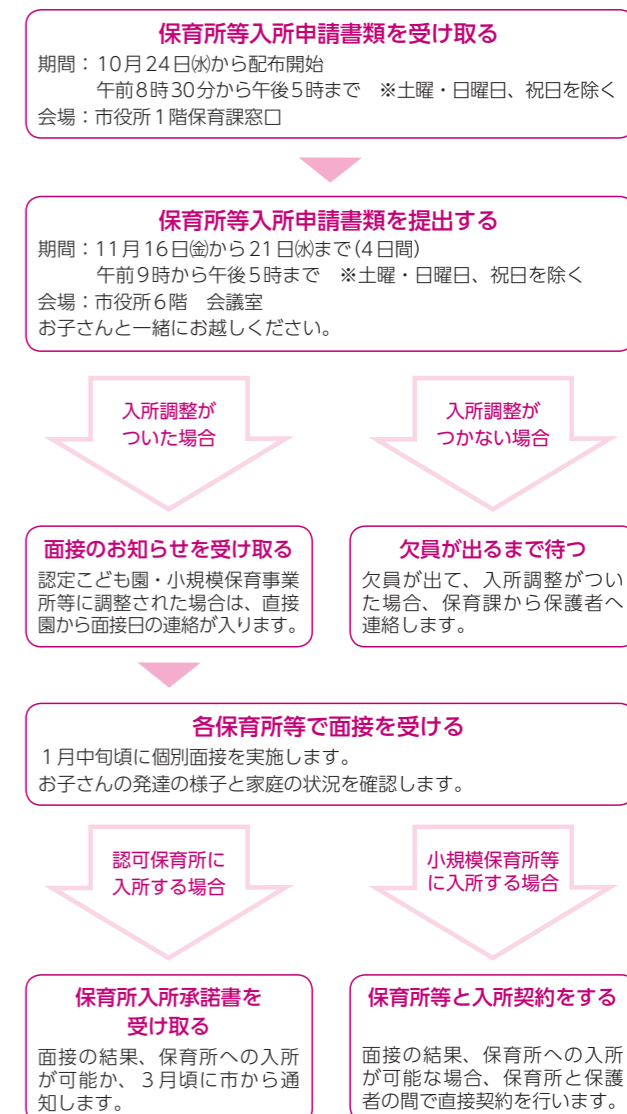

保育展

市内の保育所(園)の取り組みや子どもたちの様子をパネルで紹介いたします。子どもの作品もありますので、どうぞご覧ください。

日時／10月24日(水)～11月1日(木)

会場／市役所ロビー

問／八幡保育所 ☎367-5200



昨年の保育所児童作品



保育所の取り組み展示

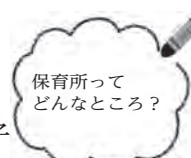

保育所って
どんなところ？

食育通信



「肥満」は健康の大敵です!

問/健康課成人保健係 内線614

秋は、「食欲の秋」と言われるように、おいしい旬の食べ物がたくさんあります。この時期はついつい食べ過ぎてしまい、体重や体脂肪が気になる人も多いと思います。健康な体づくりのために、食べ過ぎを防止して適正体重を維持しましょう。

肥満と高血糖は関係がある

右のグラフは、今年6月に実施された特定健康診査・健康診査結果をまとめたものです。BMIが「肥満」の人のうち、過去1~2カ月の血糖値の状況を反映するHbA1c(ヘモグロビンエーワンシー)の値が「要指導」または「要医療」と判定された方の割合は合わせて約76パーセントで、BMIが「普通」の人より多い結果となりました。

肥満の人は、体重を4~5パーセント(※)減らすと糖尿病のリスクを減らせるというデータもあります。
※体重60キログラムなら、2.4~3キログラム

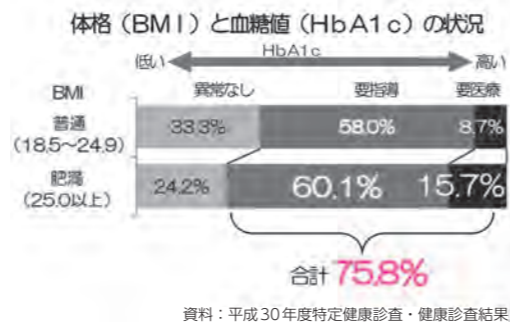

手軽にできる!食べ過ぎを防ぐ方法

①よくかんで食べる

満腹中枢からの信号は、食べ始めてから15~20分後に送られてきます。よくかむことを意識しながら、ゆっくり食べましょう。食後すぐに歯磨きをすることも、ダラダラ食いによる食べ過ぎ防止に効果的です。

②「ながら食べ」をしない

テレビや新聞、スマホなどを見ながら食べると、食べた量をきちんと把握できず、食べ過ぎてしまいます。食事中は、テレビやスマホをできるだけ遠ざけて、家族や友人と楽しく食べましょう。



東北歴史博物館催事情報

問/東北歴史博物館 ☎368-0106

開館時間/9:30~17:00(発券は16:30まで)
月曜日休館(祝日の場合は翌平日)

常設展観覧料/一般460円、小・中・高校生無料

■特別展「伊達綱村展」

会期/10月6日(土)~12月2日(日)

観覧料/一般1,000円、シルバー900円、
小・中・高校生300円

■特別展「伊達綱村展」展示解説

日時/特別展会期中の日曜日 11:00~12:00

※特別展観覧券が必要です。

■第8・9回館長講座(全10回)

日時/第8回10月13日(土)、第9回10月27日(土)
13:30~15:00

参加費/無料、各回ごとに受講できます。

■お弁当をもって花と歴史のハイキング・はぎコース

日時/10月20日(土)11:00~13:00
(雨天中止の場合有)

参加費/無料(要事前申込・定員30人)

■多賀城跡巡り

多賀城政庁跡コース/10月14日(日) 13:30~15:00

多賀城廃寺跡コース/10月28日(日) 13:30~14:30

参加費/無料(申込不要)

消費生活情報

~簡単に高収入を得られるといううけ話にご注意~

市民相談室(消費生活相談窓口)には、お金もうけのノウハウと称して、インターネットなどで取り引きされる情報商材に関連する相談が寄せられています。

《トラブル事例》

- ①高額収入を得られると強調された広告を見て連絡をし購入したが、実際は説明と異なり全くもうからない。
- ②仮想通貨のうけ話に興味を持ち高額な契約をしたが、サービスの提供がない。



《アドバイス》

- ・情報商材は契約前に中身を確かめることはできません。怪しいと思ったら連絡してはいけません。
- ・高額な契約を勧誘されたり、話が違うと思ったら、きっぱり断りましょう。
- ・クレジットカードでの高額決済や借金をしてまで契約をしないようにしましょう。
- ・不安になったりトラブルになった場合は市民相談室(消費生活相談窓口)に相談してください。

問/市民相談室 内線237、238

歴史の風 ⑧7

田中村 観音講

東田中には志引観音を信仰する人々の集まりが二つあり、それぞれ「男の観音講」「女の観音講」と呼ばれています。この呼び名が示す通り、本来は男女で分かれて活動するものでした。

「男の観音講」は、明治7(1874)年からの記録が残っており、最後に集まりが持たれた平成25年時点では、7戸が活動していました。1月23日と8月23日にヤド(宿)と呼ばれる当番の自宅で講員が観音像を拝んでいました。が、本来この集まりに参加するのは戸主の男性に限られており、女性はその様子を見ることすら禁じられていました。志引観音堂は、志引石とともに宙を飛んでこの地に来た少女を祀るものであるため、観音講で祀っている観音像は女性であるとされています。そのため、その場に女性がいないと、観音様が嫉妬すると言われており、この決まり事は固く守られてきました。しかし、世代交代が進むと、次の戸主が仕事の都合で参加できない場合など、代わりにその母親が参加する家が増えていきました。また、かつては、当日の集まりの時間はろうそくが燃え尽きるまで、酒も一升までという決まりもあり、緊張感を持って観音像の前に顔をそろえたことがうかがえます。

「女の観音講」は、12戸ほどの家の女性によって構成されており、現在でも

活動を続けています。年配の女性が多く、姑が集まりに参加できなくなったことを契機に、嫁に引き継がれることが多いとされています。5月と10月に観音堂で集まりがあり、持ち寄った米を供え、ろうそくを灯し、御詠歌をうたいます。その後の直会では、女性たちが赤飯や菓子を広げて会話を楽しみます。田植え、稲刈りが一段落した時期に行われるこの集まりは、志引観音への信仰に加え、昔から地域の女性たちが仲間と楽しいひと時を過ごす娯楽的な一面も持ち合わせていたと考えられます。

東田中地区は、本市中心部に位置し、近年著しく開発が進んでいる地域です。しかし、志引観音の周辺には寺社仏閣、古い供養塔や墓標など、地域の歴史を伝える文化財が多く残っており、神仏への信仰や人々のつながり、慣習なども、かたちを変えながら大切に受け継がれています。



観音講のようす(平成28年10月)



40歳からの健康週間 (10/8~10/14)

10月は体力づくり強化月間です

同月間の中で、体育の日からの1週間、「40歳からの健康週間」と定められています。仕事などでの責任も大きくなる一方、体力の衰えや疲れが取れにくいと感じ始めるものもこの頃です。

普段からよく体を動かしたり運動をすることは、生活習慣病の罹患率や死亡率を低くしたり、ストレスの解消など心の健康にも良い影響があることが分かっています。

しかし、「運動をした方が体に良いことは分かっているけれど、忙しくて時間がとれない」という人も多いのではないのでしょうか。成人の4人に3人が運動不足を感じているという結果も出ています。

介護予防も意識しましょう
筋力や体力の低下は、生活習慣病だけではなく、要介護状態になるリスクも高めてしまいます。

「1日の歩数は千歩以下」「階段の昇り降りがつらい」「ちょっと走っただけでも息切れがする」といった自覚症状がある人

は、すでに介護予備軍にいるかもしれません。

運動は何歳から始めてもその効果を得ることができます。しかし、急に激しい運動を始めることは、体に大きな負担となり、長続きしない要因にもなってしまう。疲れにくい健康な体を維持し、いつまでも元気でいるために、無理なくできることから始めてみましょう。

おすすめは?

おすすめは、普段の生活の中に運動を取り入れる習慣づくりです。

- ・歩幅を広く、早歩きを意識する
- ・エスカレーターより階段を使う
- ・テレビを見ながらスクワットをする
- ・つま先立ちで食器を洗う
- ・仕事の休憩時間に近くを歩いてみる
- ・いつもより丁寧に掃除をする
- ・学生時代の部活動のような、ハードな運動だけが運動ではありません。

普段の生活の中でできる運動(生活活動)を続けることで、充分効果は得られます。

ちなみに、宮城県の男性の一日の歩行数は約6400歩。この結果は、全国で一番少なく、全国平均を約1400歩下回っています。(平成24年国民健康・栄養調査) 10分の歩行で、歩数は約千歩といわれています。

気候の良いこの時期に、家族や仲間とウォーキングするのも良いかもしれませぬ。

問/介護福祉課介護予防係 内線666



Tagajo Hot Topics

認知症をよく知り、 安心して生きるために

9月8日、市民活動サポートセンターで、生涯学習100年構想実践委員会による「市民講座～地域とともに生きる認知症」が開催されました。

講師は、坂総合クリニック脳神経外科指導医であり、宮城県認知症疾患医療センター長の今田隆一先生。認知症について、医学からの視点だけでなく、周囲が理解し、地域でどのように支え合い、ともに生きる関係になれるのかといったことを学びました。



キラリ★未来の消防士！

9月6日、西部児童センターで「きみもファイヤーファイター」が行われ、3人の消防士さんが来てくれました。参加した17組の親子は、DVDの映像を見て火の怖さを学んだ後、防火衣を着てファイヤーファイター(消防士)に変身！最後には消防車に乗って記念撮影も。子どもたちは「とっても楽しかった～！」と目を輝かせていました。これがきっかけで、未来の消防士が生まれるかもしれませんね。

白球、7年を経て

9月2日、東日本大震災後、仮設住宅用地として使われていた多賀城公園野球場がリニューアルオープンしました。リニューアル完成記念式典では、市長や少年野球チームの代表選手の皆さんなどが記念モニュメントを除幕した後、社会人野球チームによる招待試合が行われました。

試合に参加した宮城第一信用金庫の高城尚斗選手(本市出身)は「小中学校時代よく試合をしたこの球場で、再び野球ができるようになりうれしいです」と声を弾ませていました。



音楽がつなぐ心の絆

8月27日、市宮桜木住宅集会所で、東京アカデミック管弦楽団を迎え「絆づくりコンサート」(主催：東北市民バンド協議会)が開催されました。

オーボエやバイオリンなどの奏者5人が「夕焼け小焼け」などを演奏し、会場の皆さんは曲に合わせて歌い、一足早い芸術の秋を楽しんでいました。



たがじょう ホット トピックス

千古を懐び未来を彩る アートイベント

8月15日から20日まで、多賀城廃寺跡、政庁跡、貞山運河を会場に光のアートイベント「幸せ色の多賀城」が開催されました。古代の伽藍配置を柔らかな光で浮かび上がらせた多賀城廃寺跡、日本古来の草木染めのアートフラッグが風に舞った政庁跡、水面を照らすスポットライトで虹色に染まった貞山運河と、歴史都市多賀城の文化財が感動の場となりました。



いらっしゃい ぐんまちゃん

8月30日、群馬県のマスコットキャラクター「ぐんまちゃん」が全国の史跡を巡る、古代浪漫深堀りの旅の一環で、日本三古碑つながりの本市を訪れました。

宮城県の観光PRキャラクター「むすび丸」と市観光協会のキャラクター「たがもん」が市役所で出迎え、多賀城碑を案内し史跡をPRしました。

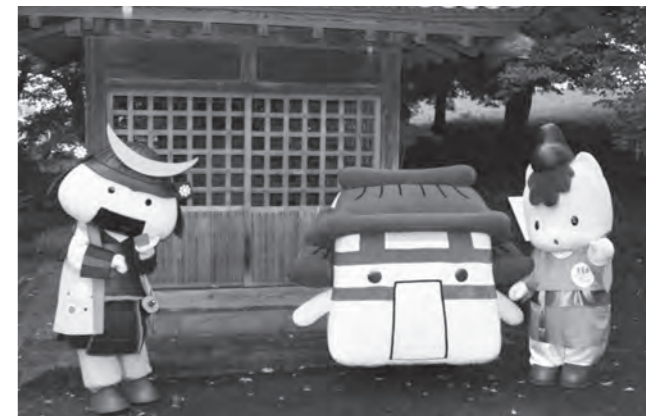

認知症を理解し、見守る存在に

7月12日、東豊中学校では初開催となる認知症サポーター養成講座が行われ、3年生の皆さんが受講しました。

生徒たちは、クイズやDVDなどをとおして認知症の症状や周囲の対応について学び、自分たちができることを真剣に考えているようでした。受講後に、応援者の証としてオレンジリングが配られると、生徒たちはすぐに身に付けていました。

講座の翌日に行った道徳の授業で、さらに学びを深めたようです。



交流ひろば

●原稿は掲載希望の前月5日まで地域コミュニティ課広報広聴係(アクセス 368-2369)へ。記事の量が多い月は翌月以降に繰り越す場合があります。
●市民による市内での活動を優先して掲載しますので、それ以外の情報は掲載できない場合があります。営利事業などは掲載いたしません。また、市ホームページにも転載されます。

タイトル	日時/会場	内容/対象	費用/問い合わせ
法の日 司法書士相談会	10/2(火)10:00~12:00、 13:00~15:00 /社会福祉センター	司法書士が無料で相続登記相談・法律相談に応じます(予約不要)	無料 宮城県司法書士会事務局 ☎263-6755
桜木花園幼稚園未就園児教室 「びよちゃんクラブ」	10/5(金)9:45~12:00 10/26(金)10:30~12:00(10:15~ 受け付け) /桜木花園幼稚園	5日は加瀬沼公園へ遠足(要事前申し込み)、26日は幼稚園ごっこを行います	200円 桜木花園幼稚園 ☎363-0515 hanazono@sakuragi-hanazono.ac
桜木花園幼稚園 ウェルカムデー&園説明会	10/12(金)10:00~12:00(9:30から 園開放) /桜木花園幼稚園	園見学や説明会、クラスでの活動体験や英語の体験もできます。ご都合の良い時間にお越しください(予約不要)	無料 桜木花園幼稚園 ☎363-0515 hanazono@sakuragi-hanazono.ac
赤ちゃんヨガとベビーマッサージ	①10/9(火)、20(土)、30(火) 10:30~11:40 /市民活動サポートセンター ②10/20(土)、24(火) /市民活動サポートセンターまたは 中央公民館	①赤ちゃんと一緒に遊んでベビーマッサージ/乳幼児とママ ②身体を動かすことが好きになる!チャイルドヨガとチャイルドマッサージ/あんよ期のお子さんとママ	体験料1,000円 まんどうろスマイル 佐藤☎090-2985-3810 mandoro_smile@yahoo.co.jp
新婦人多賀城フェスティバル/18	10/12(金)10:00~15:30 /文化センター	講師川上淳子さんの「初めてのアンガーマネジメント~今日から笑顔で過ごすコツ~」、芋煮を囲んでおしゃべりカフェ、手作り体験会など/一般の方50人	無料 龍淵☎090-5831-1507 おにぎり持参
抱っこでステップ!赤ちゃん とママと一緒に楽しめる「ベビー ダンス」	10/12(金)10:30から(受け付けは 10:15から) /文化センター	ママのストレス解消や親子の絆づくりに最適!リズムに乗って脳も身体もリフレッシュ/首のすわった生後3カ月以降~だっこひもでだっこできる赤ちゃん和妈妈	1,200円(保険料込み) 太齋☎090-5186-5706 hugheart3@yahoo.co.jp
囲碁大会	月例大会 10/14(日) 楽しくやり大会 10/20(土) いずれも9:50から /多賀城囲碁センター	上位者は表彰します(スイス方式で4回戦)/どなたでも(楽しくやり大会は二段以下対象)	1,500円(食事付き) 日本棋院多賀城支部 ☎368-7925
ぶらり[歴史]さんぽ	10/19(金)10:00~13:30/ 9:50までに 東北歴史博物館正門前集合	はがきに①「ぶらり歴史さんぽ」参加②氏名(ふりがな)③住所④電話番号を明記し、10/5(木)から10(木)までに申し込み(宛先〒985-0873多賀城中央2丁目25-3市民活動サポートセンター内生涯学習100年構想実践委員会)/成人市民30人	300円(昼食代・保険料含む) 生涯学習100年構想実践委員会 鈴木☎090-2997-4959
将棋大会	10/28(日)9:00~17:00 /山王地区公民館	将棋大会を行います/どなたでも	1,000円(昼食代込み) 伊藤☎090-7565-7602 武田☎368-1307
不動産無料相談会	11/3(土)13:00~16:00 /ホテルグランドパレス塩釜	無料相談会、宅建お笑い奇席、不動産公開セミナー(要事前申し込み)詳しくはお問い合わせください	無料 (公社)宮城県宅建物取引業協会事務局 ☎266-0011
どんぐりひろば0・1・2	11/5(月)10:00から /東北学院幼稚園	体をたくさん動かそう!ふれあいあそびやマットで遊びます 持ち物:上履き、お子さんの飲み物/未就園児の親子(0歳から可)	無料 東北学院幼稚園 ☎368-8600
みちのく・みやぎ矯正展	11/4(日)9:00~15:00 /宮城刑務所(仙台市若林区)	矯正行政の広報、性格検査体験、刑務所作業製品展示即売、こども刑務官写真撮影会、各種イベントほか	無料 法務省仙台矯正管区成人矯正第二課 ☎286-3715

お知らせ

会員募集

サークル・団体名	活動/会場	内容/対象	費用/問い合わせ
ゆがみ解消ヨガ講座	毎週水曜日 9:15~10:15、 10:30~11:30 /文化センター	体のゆがみを整え、全身の細胞を活性化させるヨガクラスです。初心者も無理なくできます(各回定員3人)	月2,000円(4回)、体験1回500円 鈴木☎080-4734-0722
楽々フィットネス 「ゆみっこ」	毎週金曜日(祝日除く) フィットネスダンス13:15~14:15、 ヨガ14:30~15:30 /高橋地区生活センター	ラテン音楽を中心としたダンスエクササイズ、初心者にもやさしいヨガ。無料体験もあります/初心者歓迎、どなたでも	2レッスン3,000円、 どちらか1つ2,000円 諏訪☎090-7070-6168
空手道武現塾	毎週火曜日 東豊中学校 毎週木曜日 多賀城中学校 毎週土曜日 第二中学校 いずれも19:00~21:00	5歳から大人までの男女	堀江☎090-7067-2287 taga_bugen@yahoo.co.jp
多賀城レクダンス 「キャッツ」	毎週水曜日 10:00~12:00 /文化センター	レクリエーションダンス/どなたでも 服装、飲料水持参	月2,000円(4回) 長浜☎309-2009(19:00以降)
フラワーサークル遊花	生花は毎週、プリは月1回火曜日 10:30~、13:30~、14:30~ /市民活動サポートセンター	自由参加制のフラワーサークルです。月1回から週1回まで、自分の都合に合わせて参加できます	生花3,300円、プリ4,300円(1回参加ごとに支払い・維持費込み) 宮澤☎090-1938-8602
新婦人親子リズムりんご	毎週金曜日 10:00から /高橋地区生活センター	スキンシップを大切に親子でリズム体操します。 /生後6カ月から入園前までの親子	月1,200円 タツヅチ☎090-5831-1507 要事前連絡
子ども書道サークル	毎週水曜日 14:00~20:00 /文化センター	硬筆、毛筆、無料体験あり/幼児から	月3,000円 千葉☎090-7323-2919
TES英会話教室	活動日は要問い合わせ /市民活動サポートセンター	英会話初級クラス新開設(高校生~成人)10月無料体験あり/2歳児・未就学児・小学生・中学生英会話(初~上級)	TES英会話教室 七島☎090-2889-1990



多賀城に誇りを持った方、団体を紹介します
TAGAJO ISM
史都多賀城万葉まつり
実行委員会衣装部

史都多賀城万葉まつりで、万葉行列やステージの出演者が着用している衣装は、市民の手作りだということをご存じですか。今回は、衣装の製作や着付けなどを担っている皆さんを紹介します。

万葉衣装とは
多賀城にゆかりのある、大伴家持、笠女郎、おもわく姫など歴史上の人物の衣装です。10種類、400着以上もあります。
寄付をした着物が万葉衣装に生まれ変わり、着用されているのを見るのを楽しみにしている市民も多く、その気持ちに応えたいと製作にも力が入るそうです。
衣装は、あやめまつりや文化センターまつりの無料着付け体験でも大人気。最近では、外国人に着付けをしたり太宰府市のイベントなどに貸し出す機会も増え、市外にまで人気広がっています。

やりがい・楽しみ
取材当日、集まったメンバーは9人。活動への思いを伺いました。
「社会経験豊富な人生の先輩から多くのことを学べます。ここに来ると元気になる

るんです。手を動かすことが好き、話をすることが好き。楽しい会話で笑い合えること、遠慮なく思ったことを言い合える仲間が存在をありがたく感じています。」
「みんな仕事熱心な研究者。どうしたらもっと良くなるか改善しようと日々研究、実践しています。裁縫が初めての人でも、できる作業から丁寧に教えますので、衣装も縫えるようになります。」
「銘仙(大正から昭和にかけて流行した生地)などを使った着物は、日常生活では触れることのない日本の文化。生地との出会いがとても楽しみです。」
「衣装を着た人が、笑顔で喜んでいる姿を見るのが何よりもうれしいです。」



味のある人、着物が好きな人、新しいことを初めてみたい人、楽しい仲間の人、活動の様子をぜひ一度見に来てくださいます。
活動日時/毎月第2・4金曜日午前10時~午後3時
活動場所/多賀城市郷土芸能道場(鶴ヶ谷)問/史都多賀城万葉まつり実行委員会
総務 吉田
☎090・1378・3608

移動図書館 さざんか号 10月の予定

巡回場所	日程	時間
塩釜第三中学校内駐車場	1日(月)、15日(月)、 29日(月)	9:30~10:00
丸山住宅集会所南側駐車場		10:30~11:00
塩釜第三中学校内駐車場	22日(月)	9:30~10:00
市営鶴ヶ谷住宅駐車場		10:30~11:00
高橋・発向興業駐車場		9:30~10:00
ヨークベニマル多賀城店 駐車場	9日(火)、23日(火)	10:30~11:00
新田公民館前	3日(火)、17日(火)、 31日(火)	9:30~10:00
市営新田住宅駐車場		10:30~11:00
市民プール駐車場		9:30~10:00
ヤマザワ多賀城店駐車場	11日(水)、25日(水)	10:30~11:00
市営宮内住宅駐輪場前		9:30~10:00
桜木・県営住宅集会所前	10日(水)、24日(水)	10:30~11:00

※雨などで中止になった場合、振り替え巡回は行いません。

問/市立図書館
☎368-6226

「厚意に感謝」(敬称略)

市へ)

- ふるさと多賀城応援寄附金
- 市長おまかせ
- 下馬商店振興会婦人部 (下馬4丁目)
- 老眼鏡20組(高齢者福祉の振興として)
- メガネの相沢 仙台港店 (仙台市宮城野区)
- ケヤキ一刀彫一式文化振興発展として
- 彫刻家 黒木忠陽 (笠神5丁目)

「社会福祉協議会へ」

- ・(株)エヌ・エス・ディーかつ庄 (八幡4丁目)
- ・高崎自治会文化部高崎裁縫教室
- 日本赤十字社宮城県支部へ
- 平成30年7月豪雨災害義援金として
- ・向山町内会
- ・多賀城ライオンズクラブ (募金活動より)
- ・その他、多くの方々にご協力いただきました。

※義援金は、日本赤十字社宮城県支部を通じて、被災者へおくられます。



市職員募集

【栄養士(非常勤職員)】
募集人数/若干名

	任用期間	報酬額	勤務時間
①	11月1日 ～平成31年3月31日	月額15万6,800円 時間外勤務・通勤手当、 社会保険など有	週5日 1日6時間程度
②	任用日 ～平成31年3月31日	時給1,180円	勤務日時不定期 1日3時間程度

資格/管理栄養士(栄養士の資格可)、
①はパソコン操作ができる人
面接日程/相談の上決定
申込/履歴書(写真貼付)に資格を証明する書類の写しを添え、
健康課成人保健係へ直接
内線611

平成31年度 保育士(非常勤職員)

募集人数/10人程度
任用期間/平成31年4月1日～平成32年3月31日
報酬額(予定)/月額15万6800円(時間外勤務・通勤手当、社会保険など有)
勤務時間/1日6時間程度、週5日、シフト制勤務、土曜日勤務有
面接日程/11月第2週予定
資格/保育士資格
備考/平成30年度中に勤務できる保育士(非常勤職員)も募集中です。勤務条件などはお問い合わせください。
申込・問/履歴書(写真貼付)に必要事項を記入し、資格を証明する書類の写しを添え10月31日(水)までに保育課保育企画係(内線182)へ直接

発掘調査員(非常勤職員)

業務内容/市内遺跡の発掘調査、出土品の整理、報告書作成など

募集人数/1人
要件/大学で考古学か史学専攻、もしくは同程度の専門知識があること、普通自動車免許を有し、パソコン操作ができること
雇用期間/11月1日～平成31年3月31日
給与等/月額15万6800円、社会保険、労災保険、通勤手当(月額1万円限度)
勤務時間/週4日、1日7時間45分(内1日は5時間45分勤務)、週29時間、時間外勤務有
申込/10月2日(火)から10月16日(火)までに、履歴書(写真貼付)を埋蔵文化財調査センター(月曜日、祝日の翌日休館)へ直接
問/埋蔵文化財調査センター(文化センター内)
☎368・0134

ボランティア募集

子育てサポートセンター
すくっぴーひろば
活動内容/乳幼児と保護者参加イベントの手伝い、ひろばでの親子の見守り、掃除、裁縫など
また、毎月館内の清掃、情報交換を行っています。
対象/子育て支援に興味・関心のある高校生以上の人
日時/10月24日(水)午前10時～正午
申込・問/子育てサポートセンター

税金

固定資産税を減額 バリアフリー改修工事 住宅

要件/①～④すべてを満たし、工事後3カ月以内に申告すること(耐震改修工事による減額を受けている期間を除く)
①新築後10年以上経過した住宅(賃貸住宅部分を除く)
②改修後の床面積が50平方メートル以上、280平方メートル以下
③次のいずれかの人が居住している/65歳以上の人/要介護認定または要支援認定を受けている人/障害がある人
④次の工事で、補助金などを除く自己負担額が一戸当たり50万円を超える/廊下の拡幅/階段の勾配の緩和/浴室の改良/便所の改良/手すりの取り付け/床の段差解消/引き戸への取り替え/床表面の滑り止め化
減額範囲/一戸あたり100平方メートル相当分までの税を3分の1減額
期間/工事が完了した日の属する年の翌年1月1日を賦課期日とする年度分
※必要書類など詳しくはお問い合わせください。(ホームページ有)
問/税務課固定資産税係
内線154・156

調査にご協力ください

平成30年住宅・ 土地統計調査

10月1日を基準日とし、全国一斉に実施しています。期限までの回答をお願いします。
回答をお願います。
回答期限/10月8日(月)
対象世帯/無作為に選出
調査方法/市が委託した調査員が訪問し調査書類を配布
回答方法/次のいずれかを選べます①インターネット②郵送③調査員へ手渡し
問/地域コミュニティ課市民活動推進係
内線251・253

家屋調査

対象/平成30年1月以降に完成した新築・増築家屋
日程調整/対象となる人へ通知を発送します(通知が届く前の日程調整も可能です)。
未登記家屋を取り壊した場合/家屋滅失届の提出が必要です。届出がないと、翌年度も固定資産税などが課税される場合があります。
問/税務課固定資産税係
内線154・156

医療

高齢者(65歳以上) インフルエンザ予防接種

期間/10月1日～平成31年1月31日(休診日を除く)
対象/接種日において65歳以上の人
事前申し込みをした人/配布した受診票を持参し指定医療機関で接種
申し込みをしていない人、心臓・腎臓・呼吸器・ヒト免疫機能に重い障害のある60歳以上65歳未満の人、指定医療機関以外で接種を希望する人/お問い合わせください
費用/2千円(生活保護世帯無料。詳しくは受診票を確認)

テレビ受信障害対策工事

市内の一部地域で、携帯電話事業者が新たなシステムの運用開始(10月18日(水)予定)にあたり、地上デジタルテレビ放送に、映像が乱れたり映らなくなるなどの影響が出ない対策として実施します。
※訪問する作業員は「テレビ受信障害対策員証」を携行します。費用はかかりません。不審な行為があった際は、コールセンターにお問い合わせください。
問/700MHzテレビ受信障害対策コールセンター
☎0120・700・012

国民健康保険インフルエンザ 予防接種(65歳未満)

インフルエンザ予防接種に係る費用を一部助成します。
対象/接種日において本市国民健康保険に加入している65歳未満の人
助成期間/10月1日～平成31年1月31日接種分(ワクチン不足に備え、なるべく12月中旬までに受けてください)
助成額・回数/2千円上限・1人1回(13歳未満は2回まで)
手続き/指定医療機関の窓口へ備え付けの助成申請用紙を提出(保険証と印鑑が必要)
※指定医療機関の一覧は保険証と一緒に送付しています。
指定医療機関以外で接種する場合の手続き/医療機関窓口で全額を支払い、平成31年2月末日までに国保年金課に申請(領収書、振込先金融機関の預金通帳の写し、保険証、印鑑が必要)
※65歳以上の多賀城市国民健康保険加入者で健康課の助成を受けられない人(市外の介護施設などに入居している住所持特例の人)は国保年金課で助成します。詳しくはお問い合わせください。
問/国保年金課国保庶務係
内線121・123

市民活動サポートセンター クリスマス雑貨市

運営サポートターを募集します。会話が好きな人、イベント好きな人、ボランティアをしてみたい人などの参加をお待ちしています。
日時/12月8日(土)時間応相談、12月9日(日)午前9時～午後5時
内容/8日/会場装飾、9日/雑貨市の運営、出展団体の補助など
※いずれか一日でも可
会場/市民活動サポートセンター
定員/20人程度
締切/11月18日(日)
事前説明会/11月25日(日)午前10時～正午
申込・問/市民活動サポートセンターへ直接または電話
☎368・7745

JICA青年海外協力隊

独立行政法人国際協力機構(JICA)は、発展途上国の人々と共に生活し、技術や経験を活かして活動したい人を募集しています。
資格/日本国籍を持つ人
申込/インターネットまたは郵送締切/11月1日(木)
詳しくはJICA東北ホームページをご覧ください。
問/JICA東北
☎223・4772

国民健康保険脳検診受診 2月28日まで

脳検診費用の一部を助成します。
対象/平成30年4月1日において、本市の国民健康保険に加入している左記の表に該当する人

年齢	生年月日
40歳	昭和53年4月2日～54年4月1日
45歳	昭和48年4月2日～49年4月1日
50歳	昭和43年4月2日～44年4月1日
55歳	昭和38年4月2日～39年4月1日
60歳	昭和33年4月2日～34年4月1日
65歳	昭和28年4月2日～29年4月1日
70歳	昭和23年4月2日～24年4月1日

期限間近は予約が取りにくくなります。早めに受診してください。受診券を紛失した場合は再交付しますので、お問い合わせください。
問/国保年金課国保庶務係
内線121・123

福祉

寡婦(夫)控除みなし適用

婚姻歴がないために寡婦(夫)控除が受けられないひとり親家庭に対して、寡婦(夫)控除をみなし適用し、利用料などの算出を行い、負担の公平化を図ります。
対象の事業は次のとおりです。詳しくは、各事業の担当課までお問い合わせください。
●児童扶養手当●特別児童扶養手当●自立支援教育訓練給付金事業●高等職業訓練促進給付金等事業
問/子育て支援課子ども家庭係
内線674
●保育所等利用料
問/保育課保育係
内線184
●障害福祉サービス●障害児通所支援事業●自立支援医療(更生医療)●自立支援医療(育成医療)●自立支援医療(精神通院医療)●補装具費支給事業●特別障害者手当●障害児福祉手当●経過的福祉手当
問/社会福祉課障害福祉係
内線168
●未熟児養育医療給付制度
問/健康課成人保健係
内線611

年金相談・手続きは事前に電話予約を

年金事務所、街角の年金相談センター、街角の年金相談センター(オフィス)での相談および手続きの予約が電話でできます。

相談時間

月曜日 午前8時30分～午後6時 火曜日 午前8時30分～午後4時 第二土曜日 午前9時30分～午後3時

無料弁護士移動相談会

中小企業(個人事業者含む)を対象とした企業間取引のトラブルや悩みなどに、弁護士が無料で相談に応じます。

会場/塩釜商工会議所 申込/要事前申し込み。10月18日(木)まで電話で

労働相談窓口

賃金や勤務時間などの労働条件、解雇、パワハラなど、労働に関する相談に対応します。

10月15日～21日は行政相談週間

国の仕事やサービス各種の手続きなどで、困っていることや要望したいことの相談に応じ、解決を図ります。

危険物取扱者試験 準備講習会

平成30年度第5回危険物取扱者試験に向け実施します。

各種証明書のコンビニ交付一時利用中止

システムメンテナンスのため、マイナンバーカードでの利用ができませんのでご了承ください。

お知らせ

新築・建て替えしたら 住居表示実施区域(〇丁目)と表記する区域内に建物などを新築・建て替えの際は、建築主から「建物等新築届出書」の提出が必要

一日行政困りごと相談所

行政相談週間行事の一環として開設します。

認知症サポーター養成講座

認知症の理解と対応の仕方について一緒に学んでみませんか?

ファミリーサポート新規協力会員講習会

「預かってほしい人(利用会員)」と「預かることのできる人(協力会員)」の両方を兼ねる人(両方会員)が子育てを助け合う仕組みです。

宮城県最低賃金の改正

県内の事業場で働くすべての労働者(臨時、パート、アルバイトなどを含む)に適用される宮城県最低賃金が、次のとおり改正されます。

働き方が変わります

働き方改革関連法が順次施行されます。

10月1日～7日は「法の日」週間です

詳しくは、最高裁のホームページをご覧ください。

健康ストレッチ教室

Table with 2 columns: ①健康ストレッチ教室 (対象: 60歳以上) and ②筋力アップ教室 (対象: 40歳以上). Includes dates and times for various locations.

ファミリーサポート

「預かってほしい人(利用会員)」と「預かることのできる人(協力会員)」の両方を兼ねる人(両方会員)が子育てを助け合う仕組みです。

宮城県最低賃金の改正

県内の事業場で働くすべての労働者(臨時、パート、アルバイトなどを含む)に適用される宮城県最低賃金が、次のとおり改正されます。

働き方が変わります

働き方改革関連法が順次施行されます。

10月1日～7日は「法の日」週間です

詳しくは、最高裁のホームページをご覧ください。

公共職業訓練受講生 訓練科名・定員/CAD・NCオペレーション科16人



各種証明書のコンビニ交付一時利用中止 システムメンテナンスのため、マイナンバーカードでの利用ができませんのでご了承ください。

お知らせ

新築・建て替えしたら 住居表示実施区域(〇丁目)と表記する区域内に建物などを新築・建て替えの際は、建築主から「建物等新築届出書」の提出が必要

10月はピンクリボン月間 ピンクリボン活動では、乳がんの「早期発見・早期診断・早期治療」の大切さを伝えています。

中の島プレジャーボート スポット係留区画抽選申込 内容/中の島PBS 167区画

納税のお知らせ 10月の納付 市県民税 第3期 国民健康保険税 第6期

10月の相談

相談方法など詳しくは各相談窓口にお問い合わせください。

市民	市民生活に関する相談窓口の紹介など 内線 237、238 生活環境課
行政	公共機関の仕事に関する苦情、要望など 内線 237、238 生活環境課
法律	弁護士による相続、離婚、賃借などの相談 内線 237、238 生活環境課
人権	人権侵害でお困りの方 内線 237、238 生活環境課
消費生活	消費生活のトラブル 内線 237、238 生活環境課
障害者・児	訪問介護、施設への入所・通所、就労支援などの相談 ☎ 362-7872 けやき
障害児	子どもの発達に心配のある方 ☎ 365-2861 太陽の家
心配ごと	生活問題でお困りの方 ☎ 368-6300 社会福祉協議会
高齢者	介護保険、高齢者介護、成年後見、虐待などでお困りの方 内線 662～667 介護福祉課
成人健康相談	40歳以上で健康に心配のある方。健康・栄養相談、血圧・体重測定など(要予約) 内線 611～613 健康課
家庭・児童	虐待、ドメスティックバイオレンス、離婚、施設入所、里子里親など(要予約) 内線 675 子育て支援課

母子・父子家庭	弁護士が無料で相談に応じます(要予約) ☎ 256-6512 宮城県母子・父子福祉センター
母子・父子・寡婦	生活相談、福祉資金貸し付け(要予約) ☎ 363-5507 宮城県仙台保健福祉事務所
子育てコンシェルジュなんでも相談	未就学児の保護者の方(予約優先) ☎ 355-7085 すくっぴーひろば
女性の健康相談	女性医師が、身体的・精神的不調、ストレスなどに悩む女性の相談に応じます(要予約) ☎ 090-5840-1993 宮城県女医会女性の健康相談室
女性	性被害でお困りの女性 ☎ 362-1934 多賀城交番
児童・生徒の不登校・悩み相談	不登校、いじめ、困っていることなど ☎ 309-3686 青少年育成センター

子ども専用無料相談電話 ☎ 0120-783-701
(平日午前9時～午後5時) ナヤミ・ナナイ

各種検査など	相談・検査は原則無料(証明書が必要な場合は手数料あり)。(要予約・匿名可) ☎ 363-5504 塩釜保健所
犬や猫の引き取り	どうしても飼育できなくなった犬や猫の引き取り ☎ 363-5505 塩釜保健所

ほけんガイド

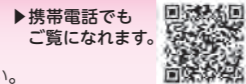

※詳しくは、健康カレンダーや市ホームページをご覧ください。
問/健康課 内線615～618 会場/母子健康センター

健康診査 ● ※対象者に個別通知します。人数調整などのため「年間カレンダー」に載せている対象生年月日と異なることもあります。	
3か月～4か月児健康診査	10日(水)・26日(金) 受付 12:10～12:30 30年5月31日～6月23日生まれ
1歳児COME☆かむ広場(会場は、子育てサポートセンターです)	16日(火) 受付 9:30～9:50 29年9月15日～10月15日生まれ
1歳6か月児健康診査	4日(木)・24日(水) 受付 12:10～12:30 29年3月17日～4月14日生まれ
2歳6か月児歯科健康診査	19日(金)・30日(火) 受付 9:30～9:50 28年3月2日～4月14日生まれ
3歳児健康診査	12日(金)・23日(火) 受付 12:10～12:30 27年3月8日～4月9日生まれ
母子健康手帳の交付 ●	1日(月)・9日(火)・15日(月)・22日(月)・29日(月) 受付 9:45～10:00 保健師・栄養士のお話など(約1時間) 妊娠届、個人番号カードまたは通知カードと本人確認書類(運転免許証など)をお持ちください。
ハッピー♥パパママ学級 ● (レッスン3の会場は、子育てサポートセンターです)	出産を迎える妊婦やご夫婦 受付 9:45～9:55 11コース4レッスン 各コース先着10組・予約制) 13日(出)レッスン2 おふる＆お世話 6日(出)レッスン3 もうすぐパパママ
ことばの相談 ●	1日(月) 受付 9:15～13:30 未就学の幼児の発音など、言語相談員による相談(要予約)
乳幼児健康相談 ●	29日(月) 受付 9:20～10:00 保健師・栄養士の乳幼児への健康アドバイス(要予約)
BCG接種 ●	2日(火) 受付 9:30～10:00 BCG接種を受けていない5か月～12か月未満児。 予防接種手帳の予約票に記入し、母子健康手帳と体温計をお持ちください。
予防接種手帳の交付	3～4か月児健康診査通知と一緒に送付しています。 転入などでお持ちでない方は、母子健康手帳をお持ちの上、健康課窓口へ

10月の献血のお知らせ・献血にご協力をお願いします

日時・会場 / 18日(木)午前10時～正午、午後1時～3時
(株)丸山運送(仙台市宮城野区港4丁目1-2)
対象 / 16歳から69歳の健康な方
献血種類 / 400ミリリットル献血のみ(男女とも体重50キログラム以上の方対象)
所要時間 / およそ30分
問 / 社会福祉課総務企画係 内線 163

シルバー人材センター入会説明会

市内在住の60歳以上で働く意欲のある方大歓迎!
日時 / 10日(水)、24日(水) 午後2時から
会場 / シルバーワークプラザ(中央2丁目25-1)
問 / シルバー人材センター ☎ 368-2350

たがじょう安心メール

登録を行うと、市内および周辺地域の地震情報や防災情報(避難指示など)防災無線から発する情報などを、市外にいてもメールで受け取ることが出来ます。
詳しくは、市ホームページをご覧ください。
問 / ☎ 0120-47-3712
担当 / 交通防災課消防防災係



anshin1-entry
@tagajo.e-msg.jp

市内の放射線量などに関するお知らせ

❖市内の空間放射線量率

いずれの測定地点も除染が必要なレベルや健康に影響を及ぼすレベルには達していませんのでご安心ください。下線表示の測定地点は、地表からの高さ1メートルの測定値、それ以外は地表からの高さ0.5メートルの測定値です。測定は市内55施設(学校、幼稚園、保育所、公共施設、公園など)のうち、毎日10施設ずつ測定しています。

8月20日～9月19日の測定値(測定値の単位はマイクロシーベルト/時間)

	測定地点	測定値		測定地点	測定値		測定地点	測定値
1	新田新後公園	0.04	15	つめ草保育園	0.04	29	旭ヶ岡公園	0.05
2	新田4号公園	0.05	16	仙台育英学園多賀城校舎前(通学路)	0.05	30	東北学院幼稚園	0.05
3	多賀城すみれ保育園	0.04	17	多賀城八幡小学校	0.04	31	志引保育所	0.05
4	山王小学校	0.05	18	八幡花園幼稚園	0.04	32	多賀城市役所	0.03
5	山王2号公園	0.04	19	八幡保育所	0.05	33	アルシュ多賀城保育園	0.03
6	西部児童センター	0.05	20	八幡1号公園	0.04	34	多賀城小学校	0.05
7	あかね保育所	0.04	21	高崎中学校	0.05	35	太陽の家	0.05
8	せいがん幼稚園	0.05	22	城南小学校	0.05	36	留ヶ谷1号公園	0.05
9	高橋1号公園	0.05	23	中央公園	0.03	37	多賀城泉保育園	0.05
10	高橋公園予定地	0.04	24	あやめ園駐車場	0.05	38	多賀城中学校	0.04
11	大日南公園	0.05	25	多賀城東幼稚園	0.06	39	天真小学校	0.05
12	多賀城はるかぜ保育園	0.04	26	浮島保育所	0.04	40	鶴ヶ谷保育所	0.04
13	第二中学校	0.04	27	高崎1号公園	0.05	41	鶴ヶ谷児童館	0.05
14	南宮公園	0.05	28	多賀城高崎幼稚園	0.04	42	西ノ神公園	0.04

※測定値は、上記測定期間の平均値 ※除染が必要なレベルは0.23マイクロシーベルト/時間以上 ※次回は31年1月号に掲載予定。
問 / 生活環境課環境リサイクル推進係 内線 234～236

❖市民持ち込み食材の放射性物質測定結果(8月分)

8月の測定はありませんでした。
放射性セシウムの基準値は、一般食品100ベクレル/kg、飲料水10ベクレル/kgです。
問 / 生活環境課総務企画係 内線 232、233

❖学校、保育所で使用する給食食材の放射性物質サンプル測定結果(9月21日現在)

学校給食と保育所給食の放射性物質を測定していますが、基準値以下ですので、ご安心ください。
問 / 保育課保育係 内線 183
学校給食センター ☎ 362-7874

❖水道水の放射性物質測定結果(9月4日現在)

東北大学の協力を得て、水道水の放射性物質を測定していますが、検出されていません(検出限界値未満)ので、ご安心ください。
問 / 工務課上水道施設係 内線 783

詳しい測定結果などはお問い合わせいただくか、市ホームページをご覧ください。

休日の診療

内科・小児科

■塩釜地区休日急患診療センター

☎ 366-0630

受付時間

- ・日曜日、祝日
午前8時45分～11時30分
午後1時～4時30分
- ・土曜日(小児科のみ診療)
午後6時30分～9時30分
(祝日に当たる日は日曜日・祝日の受付時間と同じ)



宮城県子ども夜間安心コール

宮城県では、お子さんの急な発熱やけがへの応急方法に関して経験豊富な看護師が電話でお答えする電話相談室を開設しています。
相談時間 / 毎日午後7時～翌朝午前8時
☎ #8000 (プッシュ回線の固定電話、携帯電話用)
*PHS不可
☎ 212-9390 (プッシュ回線以外の固定電話・PHSなど用)

歯科

日付	医院名	住所	電話番号
10月7日	浮島歯科クリニック	多賀城市浮島1丁目12-10	368-2201
8日	刀根歯科医院	宮城県利府町青葉台3-1-85	356-7555
14日	泉沢歯科医院	塩竈市泉沢町17-15	363-2306
21日	川村歯科医院	塩竈市港町2丁目5-12	362-1516
28日	広沢歯科	宮城県利府町しらかし台2丁目12-2	356-5127
11月3日	郷家第三歯科医院	塩竈市南町5-10	362-4571
4日	郷家歯科医院	塩竈市本町10-3	362-2238

宮城県おとな救急電話相談

宮城県では、休日・夜間の急な病気やけがへの応急方法などについて、医療スタッフが電話でお答えする電話サービスを実施しています。
相談時間 / (平日)午後7時～翌朝午前8時
(土曜日)午後2時～翌朝午前8時(日曜日・祝日) 24時間
☎ #7119 (プッシュ回線の固定電話、携帯電話用) *PHS不可
☎ 706-7119 (プッシュ回線以外の固定電話・PHSなど用)

すくっぴーひろば(子育てサポートセンター) ☎355-7085

受付時間 9:00～16:30 申し込みが必要なイベントの参加対象者は市内居住者限定

イベント	対象・定員	日程	内容	申込
おたのしみ会	乳幼児と保護者	10/11(木) 10:15～10:45	10月生まれのおともだちをみんなでお祝いしましょう 職員による「おたのしみ」もあります	—
		11/8(木) 10:15～10:45	11月生まれのおともだちをみんなでお祝いしましょう 職員による「おたのしみ」もあります	
おしゃべり広場	毎月開催 5～8カ月までの乳児と保護者 9～12カ月までの乳児と保護者 0～4カ月の乳児と保護者	10/12(金) 13:30～14:30	お母さん同士、おしゃべりを楽しもう (市民以外の参加も可)	—
		10/26(金) 13:30～14:30		
		11/2(金) 13:30～14:30		
出前おはなし会	乳幼児と保護者 (市民以外の参加も可)	10/19(金) 11:00～11:20	市立図書館スタッフによる絵本や紙芝居の読み聞かせ	—
ファミリーコンサート	乳幼児と保護者	10/20(土) 10:15～11:15	ママさんプラス「ぴよぴよ隊」によるミニコンサート	—
どこでもハッピー (大代地区公民館)	乳幼児と保護者	10/23(火) 10:00～11:45	すべり台、ままごとなどのおもちゃ遊び、保育士による絵本の読み聞かせなど。子育てコンシェルジュに相談もできます	直接会場へお越しください
子育て講話	子育て中の方20人 (市民以外の参加も可)	10/29(月) 10:15～11:30	～親業に学ぶ～子どものイヤイヤ解決法 講師/親業訓練インストラクター 土門 比呂子氏	10/15(月)～
すくっぴー親子DE クッキング	2歳以上の幼児と保護者12組	10/30(火) 10:00～12:00	おにぎり弁当をつくらう 参加費/400円	10/16(火)～
パパと遊ぼう	1歳6カ月以上の幼児と父親12組(市民以外の参加も可)	11/4(日) 10:30～11:30	パパと一緒に楽しむ親子体操と読み聞かせ	10/21(日)～
キッズデー	1歳6カ月以上の幼児と保護者15組	11/6(火) 10:15～11:15	親子で楽しく身体を動かそう。 「新聞紙」や「パラバルーン」を使って楽しもう	10/23(火)～
すくすくハッピー1	H30.4月～7月生まれの乳児と保護者15組	11/15(木) 10:15～11:30	赤ちゃんと一緒にストレッチ・軽い運動、ママが主役のダンス。ママ同士の情報交換 講師/OKJ認定インストラクター 島貴 照美氏	11/1(木)～

鶴ヶ谷児童館 ☎362-0763 受付時間 9:00～16:30 参加対象者は市内居住者限定

イベント	対象・定員	日程	内容	申込
あそびのひろば	乳幼児と保護者	10/11(木) 10:30～12:00	たくさんのおもちゃであそぼう。(11:15からおはなしポケットによるおはなし会もあります)	—
プチランド	小学生	10/15(月) 14:00～15:00	いろいろなおにごっこをやってみよう	—
おいでよPON! プレミアム	毎月開催 乳幼児と保護者	10/17(木) 10:30～11:00	みんなでハロウィン工作を楽しもう	—
キラキラ☆mama	4カ月～2歳前後の乳幼児と保護者15組	10/18(木) 11:00～11:50	親子ピクスを楽しもう! 講師/OKJ認定インストラクター 島貴 照美氏	10/2(火)～
あつまれ0～1歳児	乳幼児と保護者	11/1(木) 10:30～11:00	親子のふれあい遊びと身体測定	—
ホッとサロン (子育てサロン)	乳幼児と保護者5組	11/1(木) 11:00～11:50	看護師・保育心理士とお話しませんか (個別相談ではありません)	10/25(木)～
小学生ランド3「焼きいも」 (高学年Lab・ぶらっつとホーム合同)	小学生48人	10/20(土) 14:00～15:30	みんなでおいしい焼きいもを食べよう 参加費/100円	10/6(土)～
たがママ・ウェルカム パーティーin つるがや	市内に転入しておおむね3年目までの乳幼児と母親	10/25(木) 10:30～11:30	子育てについてママ同士の情報交換と交流 参加費/300円	10/11(木)～
おいでよPON!	乳幼児と保護者	週1～2回(不定期) 11:00～11:15	手遊びや絵本の読み聞かせなど	—

西部児童センター ☎368-4142 受付時間 9:00～16:30 参加対象者は市内居住者限定

イベント	対象・定員	日程	内容	申込
ぶくぶく測定	乳幼児と保護者	10/9(火) 10:30～11:00	成長の様子を記録しましょう	—
ホッとサロン (子育て相談)	乳幼児と保護者5組	10/9(火) 11:10～12:00	看護師・保育心理士とお話ししましょう (個別相談ではありません)	—
はっぴい0・1	0、1歳児と保護者	10/10(水)、11/7(木) 10:30～11:00	10/10:親子でのふれあい遊び、防災・減災豆知識など 11/7:備蓄で備食、備蓄品をおいしくたべよう	—
わくわくタイム	乳幼児と保護者 当日先着20組	10/17(木) 10:30～11:00	スポーツの秋! みんなで体を動かして遊ぼう	—
チャレンジ教室	小学生	10/17(木) 15:00～16:00	ニュースポーツにチャレンジ	—
ママカフェSEIBU	乳幼児と保護者	10/24(水) 10:30～11:15	子どもの食事について(出前講座)	—
おはなしばれた	乳幼児と保護者	10/29(月) 10:30～11:00	絵本の読み聞かせ、手遊びなど	—
こどもフェスティバル	どなたでも (未就学児は保護者同伴)	10/13(土) 9:30～11:30	年に1度のおまつり。食べるコーナー、遊ぶコーナー、作るコーナーなど楽しいコーナーがいっぱい(一部有料)	—
絵本の時間	乳幼児と保護者 小学生	10/20(土) 10:30～11:00	絵本の読み聞かせ、手遊びなど	—
つくってあそぼう	小学生15人	10/27(土) 10:30～11:30	身近な材料で、工作をしてあそぼう	10/15(月)～
よさこいを踊ろう	小学生	10/9(火)～12(金) 15:30～16:00	みんなで元気よくよさこいを踊ろう(登録制)	随時受付中

公立保育所地域子育て支援事業 参加対象者は、市内に居住する未就学児(0～6歳)と保護者

実施施設・イベント	対象・定員	日程	内容	申込・問
笠神保育所 運動会ごっこをしよう!	親子15組	10/16(火) 10:00～11:30	保育所のお友だちや地域のおじいちゃん、おばあちゃんと体を動かして遊びます	～10/12(金) ☎365-6962
八幡保育所 みんなであそぼう!	親子15組	10/16(火) 10:00～11:00	同じ年齢の子どもたちと一緒に体操や体を動かして遊びましょう	～10/15(月) ☎367-5200
志引保育所 ようこそ保育所へ!	親子10組 プレママ	10/19(金) 10:00～11:30	保育所で楽しく遊びましょう。子育てについてお話ししましょう	～10/16(火) ☎368-9887
鶴ヶ谷保育所 みんなで人形劇をみよう!	親子10組	11/8(木) 10:00～11:00	保育所のお友だちと一緒に楽しい「ごきげん座」の人形劇をみましょう	～11/7(水) ☎363-1856
志引保育所 ようこそ保育所へ!	親子10組 プレママ	11/9(金) 10:00～11:30	保育所で楽しく遊びましょう。子育てについてお話ししましょう	～11/6(火) ☎368-9887

ぴよぴよキッチン離乳食教室&親子クッキング 健康課親子保健係 内線615～618

イベント	対象・定員	日程	会場	費用	内容	申込
はじめてコース	5～6カ月児の親子12組	10/18(木) 9:20～12:00	母子健康センター	300円	母子健康手帳、おんぶひも、エプロン、三角巾、おむつ、ミルクなど	～10/11(木)
すてっぴあっぷコース	7～11カ月児の親子12組	10/25(木) 9:20～12:00		400円		～10/18(木)
親子クッキング	2歳半～3歳児親子12組	10/31(水) 9:15～12:00		500円		母子健康手帳、筆記用具、汚れた場合の着替えなど

中央公民館 ☎368-0133 受付時間 9:00～17:00

イベント	対象・定員	日程	費用	内容	申込
子ども映画会	幼児・小学生とその保護者50人	10/20(土) 10:00～11:30	—	まんが日本昔ばなし、トムとジェリー、ジャックとまめの木	—
ふれあい森林教室 ～親子で自然を楽しもう～	市内在住の小学生の親子20組40人	10/28(日) 9:30～14:30	参加料1組100円 いも煮代1人200円	森づくり活動、森の宝物探し、ネイチャークラフト体験など(ソニー(株)・公益社団法人ニッセイ緑の財団共催事業) 会場/グランディ21～ESD学びの森(利府町) 雨天時は、青少年の森 ※直接現地集合	10/8(月)～19(金) 費用を添えて直接
キラキラ美楽講座 ～ハーブと一緒にゆったりとした時間を楽しもう～	市内に在住または通勤している女性20人	11/25(日) 10:00～12:00	1,300円	キラキラ輝く女性のための講座2018第3弾! 参加者でハーブスイーツを作り、ハーブティーを飲みながらゆったりとした時間を楽しまします	10/20(土) ～11/9(金) 費用を添えて直接

山王地区公民館 ☎368-6192 受付時間 9:00～17:00

イベント	対象・定員	日程	費用	内容	申込
ハロウィンパーティー	市内の小学生20人	10/27(土) 10:00～12:00	500円	ハロウィンとは?を学んで、実際に体験します	10/10(水)～20(土) 費用を添えて直接

大代地区公民館 ☎364-8442 受付時間 9:00～17:00

イベント	対象・定員	日程	費用	内容	申込
大代地区公民館まつり	どなたでも	10/14(日) 9:00～15:00	—	公民館を利用する団体の日ごろの成果を発表する場として、作品展示・舞台発表を行います	—
子ども映画会	幼児～小学生	10/28(日) 14:00～15:00	—	日本や海外の童話を鑑賞します	—
介護施設の種類の今後 の介護事情	市民20人	10/31(水) 10:00～11:30	100円	自分や家族に合った介護施設と介護の現状について学びます	10/10(水)～28(日)
貞山運河の発展と大代	市民20人	11/7(水) 10:00～11:30	100円	地元の歴史(貞山運河)について学びます	10/10(水) ～11/6(火)

市民スポーツクラブ 総合体育館☎365-1918 市民プール☎365-3232

イベント	対象・定員	日程	会場	費用	内容	申込
健康・スポーツ相談室	中学生以上 各回10人	①10/12(金) 9:00～12:00 ②10/15(月) 13:00～16:00 ③④10/26(金) 18:00～21:00	総合体育館 健康・スポーツ 相談室	1回1,000円 (別途初回登録 料500円)	体脂肪率、筋肉バランスなどを体組成計で測定し、結果を基に指導を行います ①～③要望に沿った運動およびトレーニング アドバイス④栄養に関するアドバイス	実施日の前日まで
おとなの朝活 「朝ヨガ」	18歳以上(学生除く)20人	10/14(日) 7:30～8:30	総合体育館	500円	朝ヨガで心も体もリフレッシュしましょう	～10/7(日)
スポーツフェスティバル	3歳以上(おむつが取れている方)120人	10/28(日) 9:00～15:00	市民プール	1人400円 幼児と保護者 1組700円	水泳記録会および水中運動会(玉入れ、パン食い競争、親子競争など)を行います	～10/20(土)
学校体育を克服! 運動教室(全6回)	小学1年～3年生 15人	10/29、11/5、 12、19、26、 12/3(月) 16:30～17:30	総合体育館	2,500円	学校体育の種目で、跳び箱、逆上がり、マット運動(前転または後転)のいずれかが苦手な方に少人数制の指導を行います	～10/25(木)
市民スポーツ大会 「卓球大会」	市内在住の満18歳以上 (高校生を除く)	11/11(日)	総合体育館	—	行政区対抗の卓球大会です。行政区でチームが組めない場合は、個人戦(オープン戦)があります	～10/22(月)
親子体操教室(全5回)	2～4歳児とその保護者20組	11/22、29、 12/6、13、20(木) 10:30～11:30	総合体育館	2,500円	リズム体操や、トランポリン、マット運動など、親子で楽しく体を動かします	～11/20(火)

※市民テニスコート臨時休業のお知らせ：テニスコートの老朽化に伴い、コートの人芝張替工事をいたします。
休業期間/10月～12月末日(予定)

多賀城市文化センターイベントのご案内

詳しくはお問い合わせいただくか文化センターホームページをご覧ください。

陸上自衛隊東北方面音楽隊コンサート2018

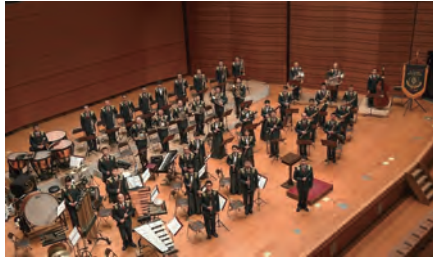

日時/12月23日(日)13:30開演(12:30開場)
会場/市民会館 大ホール ※未就学児入場不可
料金/入場無料(要当選はがき)・全席指定(席は当日抽選予定)
応募方法/必ず往復はがきでご応募ください。(記入の際は、こす
ると消えるボールペンは使用しないでください。)
①往信はがきの裏面に次の①~④を記入
①住所 ②氏名(フリガナ) ③観覧希望人数(2人まで) ④電話
番号 ⑤車いす席希望(利用する場合のみ)
②返信はがきの宛名面に次の①~③を記入
①申込者の郵便番号 ②住所 ③氏名
③往信はがきの宛名面に下記の宛先を記入
〒985-0873 多賀城市中央2丁目27番1号
自衛隊コンサート2018観覧係
締切/11月9日(金)必着
当落の通知/11月末(予定)にはがきを発送します。
当落のお問い合わせには対応できませんのでご了承
ください。
※往復はがき以外での応募や必要事項の未記入、郵送料不足の場
合は無効となります。

三井住友海上文化財団 ときめくひととき 第831回 真知亜@nakama. ~楽器の魅力~



日時/平成31年1月14日(月・祝)
13:00開演(12:30開場)
会場/市民会館 小ホール
料金/全席指定 一般1,500円
学生(小学生~高校生)700円
一般発売/10月14日(日)10:00~

おもいでうたコンサート合唱団募集

「おもいでうた合唱団」で一緒に歌ってみませんか?
日時/12月15日(土)14:00開演 会場/市民会館 大ホール
対象/どなたでも参加可 参加費/500円(資料代)
練習/月2回程度(練習日は相談のうえ決定します)
予定曲目/夏の思い出、夕焼け小焼け、小さい秋みつけた、他
主催/復興の詩プロジェクト実行委員会 問/松尾☎090-6628-1534

ドラゴンクエストの世界
すぎやまこういち
交響組曲「ドラゴンクエストⅢ」そして伝説へ…



親子に人気! 壮大なドラゴンクエストの世界をオーケス
トラの生演奏でお楽しみください。
日時/11月24日(土)15:00開演

DRUM TAO



日時/10月28日(日)
16:00開演

オレンジソングライプター



日時/11月21日(水)
18:30開演

三浦一馬コンサート2018
~古典タンゴ&ピアノ



日時/11月23日(金・祝)
15:00開演

チケットや公演情報などお問い合わせください

問/多賀城市文化センター ☎022-368-0131

10月の休館日/1日(月)・9日(火)・15日(月)・22日(月)・29日(月)

※文化センターは、(株)TBコミュニケーションデザインと三菱電機ビルテクノサービス(株)の共同事業体が運営しています

イベント情報はコチラ



多賀城市立図書館イベントのご案内

イベントの申し込みには、図書館利用登録が必要です。
その他、イベントなどの最新情報はホームページやfacebookをご覧ください。

10月6日(土)

東日本・家族応援プロジェクト
民話と絵本と遊びのワークショップ



10月5日(金)から21日(日)まで
開催の、家族をテーマにした
団士郎家族漫画展に合わせ、
ワークショップや漫画パネル
の著者である立命館大学教授
の団士郎氏漫画トーク「木陰
の物語」を開催します。
■時間 ワークショップ10:00~11:30
トーク 14:00~15:30
■場所 1階住まいの部屋
■費用 無料
■定員 30人(事前受付制)

10月14日(日)

プロが教えるお金の知識
資産運用講座~NISA制度の活用法~



お金を増やす方法は、貯蓄や
投資などさまざまな方法があ
ります。正しい知識で自分に
あった運用を見つけましょ
う。今回はちまたでよく聞く
NISAについて、基本的な知
識をお伝えします。
■時間 10:00~12:00
■場所 1階住まいの部屋
■費用 無料
■定員 20人(事前受付制)

10月25日(木)

英語に挑戦!
English Cafe



英語を話せるようになりたいと
思っている人、図書館で英会話
に挑戦してみませんか。
English Cafeでは、英会話で簡
単なアイスブレイクの後に、
テーマトークを行います。楽し
く英会話に挑戦しましょう!
■時間 14:00~15:00
■場所 1階旅行の部屋
■費用 無料
■定員 15人(事前受付制)

10月27日(土)

多賀城ブックトーク
~大人の絵本朗読会~



読書週間に合わせ、大人の絵
本朗読会を開催します。今回
のテーマは「好きな絵本」で
す。絵本を各自持ち寄り、そ
の本の好きなところを語り合
いましょう。秋の夜を図書館
でゆっくり過ごしませんか。
■時間 18:00~20:00
■場所 1階暮らしの部屋
■費用 無料
■定員 なし
■持ち物 好きな絵本一冊

市立図書館おはなし会(10月)

図書館スタッフ	毎週土曜日	14:00~14:30
	3日(水)	11:00~11:30

※イベントやおはなし会は予告なく変更する場合がございます。

ボランティアおはなし会(10月)

市立図書館	よつばのクローバー	10日(水)・24日(水)	11:00~11:30
	スキップ♪	17日(水)	11:00~11:30
大代分室	カンガルー読書会	10日(水)・24日(水)	10:30~11:30
山王分室	スキップ♪		お休み

問/多賀城市立図書館 ☎022-368-6226 年中無休 開館時間 9:00~21:30 ※市立図書館は、カルチャー・コンビニエンス・クラブ(株)が運営しています。

人口と世帯数(8月末現在)
人口 62,365人(28人)

※()は前月差です。
世帯数 26,839世帯(62世帯)

防災情報テレフォンサービス 防災行政無線の
022-309-0228 放送内容を確認す
ることができます。

この広報誌は、再生紙と植物油インキを使用しています。
この広報誌は、環境にやさしい「水なし印刷」で印刷しています。・27200部制作
・1部当たりの印刷・発行費37円

