



七ヶ浜町菖蒲田海岸
15ページに関連記事あり

わくわく海藻押し葉作り(中央公民館講座)

たがさぼユーザーに聞く活用術 たがさぼってどんなところ？

たがさぼは、年間約3万人、10年間で約24万人の方にご利用いただき、まちを元気にしたり、暮らしやすくするための活動が行われています。

実際にたがさぼをご利用いただいている皆さんに、活用術を伺いました。



たがさぼを
どんどん
使ってね

講座の参加をきっかけに、活動を始めました



石塚亜紀子さん ◆パープル・アイリス
浮島区で、認知症に関する学びの機会・住民のつながりをつくる「あやめカフェ」を開催しています。

おすすめ活用術は？ 講座で自分の想いを整理する・仲間を見つける、情報を収集する…家族の認知症に備えるため・多賀城のために何かしたくて、講座を受講しました。やりたいことが整理できたのと、活動を一緒に始める仲間ができました。また、チラシラックで情報収集し、いろいろな講座に参加することで、活動をサポートしてくれる人に出会うことができています。

ひとこと たがさぼは、人をつないでくれる場所です。「何かしたいけど何がしたいかわからない」という人は、ぜひ行ってみてください。いろいろな人と知り合えたり、自分のしたいことが見つかりますよ！定年後の方にもおすすめです。

団体を立ち上げる時に、相談に行きました



佐々木啓通さん
◆多賀城市家庭教育支援チーム
あんだんて

託児や講座など、子育て支援を行っています。

おすすめ活用術は？ 団体の立ち上げ・運営相談…団体を立ち上げる時、また立ち上げ後の相談です。保険・助成金のことなどを教わり、昨年は助成金を得ることができました。

また、市民活動団体が使えるレターケースは、まちの中心にあるので利用しやすいです。フリースペースは定例会会場として使っています。どちらも無料で助かっています。

ひとこと たがさぼは情報量が多いところと、スタッフが協力的なところが魅力です。活動している人・これから何かを始めたい人はぜひ行ってみてください。

町内会新聞の印刷・活動相談など、広く活用しています



佐藤亨さん ◆高橋東二区町内会会長

おすすめ活用術は？ スタッフへの相談…町内会新聞やブログの立ち上げ時のほか、高橋4区で実施している「サンデーモーニングカフェ」など地区のイベント開催時にも相談に乗ってもらいました。

また、団体情報が集まっており、団体やその活動について教えてもらっています。町内会活動や地域づくりに関する本・雑誌がそろっていて、参考にしています。それに、使いやすい印刷機があり、町内会新聞の印刷で毎月使っています。会議室や交流サロンで気軽に打ち合わせができるのも助かっています。

ひとこと 町内会活動などの地域づくりに関することはどんなことでも相談でき、一緒に協力もしてくれるので、困ったことがある時はまず気軽に相談してみてください。

たがさぼでは 「相談ができます」 「情報収集ができます」 「イベント・講座を行っています」



皆さん、気軽に
来てくださいね



10th Anniversary
多賀城市市民活動サポートセンター

たがさぼ においでよ

Let's go TAGASAPO!

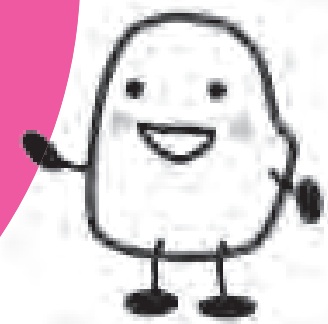

■たがさぼちゃん
国の重要文化財「多賀城碑」から生まれました。石なのに色白なのがちょっと悩み。

多賀城市市民活動サポートセンター(通称たがさぼ)は地域の課題などを自発的に解決しようと活動する市民活動団体、ボランティアグループ、自治会・町内会・子ども会他、地域づくりのために活動している方たちや、これから活動しようと考えている皆さんのための拠点施設として、誕生しました。

平成20年6月に開館し今年で10周年を迎えたたがさぼ。今回はたがさぼのマスコットキャラクター、たがさぼちゃんが記念イベントや利用者の方の声などをご紹介します。

7/22(日) 開館10周年記念イベント 「うれしい・たのしいから見つける未来のカギ」

さまざまな人や団体と出たい、地域のことに興味がある、市民活動サポートセンターがどんなところか知りたい、という方は、どなたでもお気軽にご参加いただけます。

会場/市民活動サポートセンター

参加費/無料

22日はぜひたがさぼに
来てください。スタッフ
一同お待ちしております！



トークイベント

時間/13:00~16:30

申込/7月20日(金)まで同センターに直接または電話で

定員/50人

内容/

◆ゲストトーク ゆるーくたのしく「あそび」と「つながり」を生み出す
～ヤキモで出来た大人になってからの友達～

ゲスト 認定特定非営利活動法人ハンズオン埼玉理事 西川 正さん

「おとうさんのヤキモタイム」「ラクガキタイム」など、子どもから大人まで楽しく地域に関わるしかけをする西川さんに、人と緩やかにつながるうれしさ、地域の人と一緒に取り組む楽しさを感じられる街にしていけるためのヒントとコツを学びます。

◆トークセッション 多賀城にひろげよう！「うれしい」「たのしい」人とのつながり

ゲスト 多賀城市国際交流協会ジュニア部部长 内浦 恵美子さん

高崎こども食堂らっこ広場副代表 大友 みどりさん

高橋東一区町内会会長 金子 昭夫さん

多賀城の未来が「うれしい」「たのしい」人とのつながりでいっぱいになるように、市内で活動する皆さんの、人とのつながりづくりについて伺います。



昨年のクリスマス雑貨市の様子

たがさぼの七夕雑貨市

時間/10:00~14:00

内容/障がい者福祉や子育て支援、誰もが等しく生きやすい社会を目指す活動などに取り組む団体の支援につながる雑貨やお菓子の販売会です。

申込・問 市民活動サポートセンター

住所 多賀城市中央2丁目25-3

電話 368-7745

ファクス 309-3706

開館時間 月曜日～土曜日 9:00～21:30

日曜・祝日 9:00～17:00

休館日 毎週水曜日(水曜日が祝日の場合は、その翌日)、年末年始(12月28日～1月4日)

申し込みフォームQRコード



みんなで学ぼう!

学校開放講座



申込締切/7月12日(木)
 参加対象/市民 費用/無料
 申込方法/講座名、住所、電話番号、氏名(児童・生徒は学校名と学年)を、生涯学習課(内線545)へ直接または電話でお申し込みください。
 ※第1希望から第3希望まで受付可。申込順
 最少開催人数/申込者が2組または4人以下の場合は中止となります。

講座名	日時	会場	内容など	対象・定員	準備物
教科書に載った絵本講座(2回シリーズ)	7/26(木)、27(金) 19:00~20:00	多賀城小学校(図書室)	昭和から平成まで、国語教科書に取り上げられた作品について原本を見ながら振り返ります。	市民(原則大人のみ) 20人	筆記用具、上靴、給水飲料
初心者のための似顔絵教室	7/30(月) 13:00~14:30	天真小学校(会議室)	ポイントが分かれば誰でも上手に描ける似顔絵教室です。	市民(小中学生は保護者同伴) 20人	筆記用具、上靴、油性ペン、色鉛筆またはクーピー、子どもか自分の写真、スマホ、携帯(自分の写真が撮れるもの)
親子理科実験教室	8/1(木) 18:30~20:30	高崎中学校(理科室)	親子で脳の不思議や空気力などの理科の実験を行います。	小中学生とその保護者 10組 20人	筆記用具、上靴、給水飲料
親子で楽しいバドミントン	8/1(木) 18:30~20:30	高崎中学校(体育館)	親子でバドミントンの打ち方の練習をして、ゲームを行います。	小中学生とその保護者 10組 20人	筆記用具、運動着、運動靴(室内)、ラケット、給水飲料
親子で楽しむバスケットボール教室(2回シリーズ)	8/1(木)、3(金) 10:00~12:00	城南小学校(体育館)	初心者でも楽しめるバスケットボール教室です。バスケットボールの基礎・基本を体験し、楽しんでゲームをします。	小学生(3年生以上)とその保護者※子どものみの参加可15組 30人	筆記用具、運動着、運動靴(室内)、タオル、給水飲料、着替え(必要な人)
パッククッキング	8/4(土) 10:00~12:00	東豊中学校(調理室)	ビニール袋を使ってご飯を炊いたり、オムレツを作ったりします。	小学3年生以上の市民 10組 20人	筆記用具、上靴、給水飲料、米1人1合
おりぞめ講座	8/23(木) 14:00~15:30	山王小学校(図工室)	折った和紙を染料につけてステキな模様を作って楽しみます。	市民(小学生以下は保護者同伴) 30人	筆記用具、上靴、汚れてもいい服またはエプロンなど
プログラミング講座	8/25(土) 10:00~12:00	第二中学校(コンピュータ室)	ビジュアルプログラムを使った簡単なプログラムと制御技術の仕組みを学びます。	小学4年生以上の市民 20人	筆記用具、上靴
絵手紙講座(2回シリーズ)	9/14(金)、28(金) 19:00~20:30	多賀城八幡小学校(図工室)	水彩絵の具を使って、手軽にできる「絵手紙」の作品づくりを楽しみます。	市民(小中学生は保護者同伴) 10人	筆記用具、上靴、水彩絵の具セット(あれば)、野菜、果物、小物など描いてみたいもの(あれば)
初心者のためのタグラグビー教室(2回シリーズ)	11/4(日)、11(日) 10:00~11:30	多賀城東小学校(校庭) ※雨天時体育館	タグラグビーの基本的な理解と技術を身につけて、ゲームをします。	小学生(3年生以上)とその保護者10組 20人	筆記用具、運動靴(雨天時室内用)、運動着、給水飲料

減災技術見学会「多賀城で創られる減災技術を学ぼう！」

「減災都市」宣言をした多賀城で、最先端の減災技術・製品に触れてみませんか。

	日時	会場	集合・解散場所	対象・定員	費用
1	7/24(火) 9:00~12:30	東北緑化環境保全(株) (株)アマタケ 松島蒲鉾本舗(株)	市役所西側駐車場	市内の小学4~6年生と参加を希望する保護者 20人(申込順)	無料
2	7/25(水) 13:00~16:30	ソニー(株)仙台テクノロジーセンター みやぎ復興パーク(ソニー(株)仙台テクノロジーセンター内)			
3	7/26(木) 13:00~16:50	理研食品(株) 東北電力(株)新仙台火力発電所	集合:市役所地階B101 会議室 解散:市役所西側駐車場		



昨年度の様子(東北電力)

※会場へは市の車で移動します。集合・解散場所への送迎は、保護者の方が責任を持ってお願いします。

問・申込/7月3日(火)から13日(金)まで商工観光課商工係(内線472)に電話または直接。



夏本番!熱中症を予防しましょう

- 部屋の温度をこまめにチェック
 - こまめな水分補給
 - 外出時の涼しい服装や、日焼け対策
 - 日頃から栄養バランスの良い食事と体力作り
- ※自分で水を飲むことができない、脱力感や倦怠感が強く動けないなど熱中症の疑いのある方を発見した場合は、ためらわずに救急車を呼んでください。

問/塩釜地区消防事務組合 ☎361-1612

夏休みのイベントもりだくさん

イベント情報(24、25ページ)もご覧ください。



Summer Vacation 夏休みイベント特集



Fight!



日本フットボールリーグ(JFL) セカンドステージ第4節 ~ソニー仙台FC対コバルトレ女川戦~

市内に本拠地があるソニー仙台フットボールクラブ(ソニー仙台FC)は、今年発足50周年!
優勝を目指すソニー仙台FCを応援しましょう。
宮城ダービーを記念したイベントも行われます。

日時/7月28日(土) 13:00キックオフ
 会場/みやぎ生協めぐみ野サッカー場(利府町)
 入場料/大人1,000円(前売800円) 高校生以下無料
 ※市民およびグループに市民がいる場合は、住所を確認できるもの(運転免許証など)の提示で無料(この試合限定)
 問/ソニー仙台FC事務局 ☎367-2375



公式サイトはコチラ

夏休み親子工作教室

日時/7月29日(日) 9:30~12:00
 会場/塩釜建設技能者訓練協会(塩竈市月見ヶ丘2の2)
 内容/本立ての作製
 対象・定員/小学生と保護者15組(先着順)
 費用/親子1組につき500円(材料代・傷害保険料)
 持ち物/金づち、のこぎり(家庭にあるもの)、上履き
 申込受付/7月5日(木)~20日(金) ※土・日曜、祝日を除く
 ※塩釜建設技能者訓練協会事務所に備え付けの申込用紙に記入し提出
 受付時間/9:00~16:00
 問/塩釜建設技能者訓練協会事務局 ☎362-7612



夏休み!仙台港みなと探検隊!

日時/7月23日(月) 12:45~17:10
 会場/仙台港国際ビジネスサポートセンターアクセル(仙台市宮城野区)無料駐車場有
 内容/フェリー船内の見学(操舵室特別公開)、仙台港利用企業の施設見学、乗船による港内見学など
 対象・定員/小学生と保護者30人(先着順)
 費用/1人100円(保険代)
 問/国土交通省塩釜港湾・空港整備事務所総務課 ☎362-6211(平日9:00~16:00)

ジュニア・リーダー初級研修

子ども会や児童館などで、子どもたちと一緒に遊ぶお兄さん・お姉さんとして活躍してみませんか?
野外活動やゲーム、レクダンスなど、活動に必要な知識や技術を楽しみながら覚えることができます。

	日程	会場
事前研修	7/24(火)	中央公民館
本研修	7/31(火)~8/1(水) 1泊2日	国立花山 青少年自然の家
事後研修	8/21(火)	中央公民館

対象	定員	参加費(食事・シューズ・保険)
市内在住の中学生および高校1年生	14人(先着順)	2,040円
市内在住の小学6年生	7人(先着順)	2,010円

受付期間/7月7日(土)~18日(水)
 ※申込用紙に記入・押印、参加費を添えて中央公民館(文化センター内)へ
 受付時間/9:00~17:00
 問/中央公民館 ☎368-0133



昨年度の様子(沢のぼり)

七ヶ宿ダムを見学してみよう!

■休日見学会
 日時/7月15日(日)、8月4日(土)、18日(土)
 Aコース(60分) 10:00から
 Bコース(100分) 13:30から
 ■七ヶ宿ダム探検隊 ※要事前申込
 日時/7月28日(土)
 9:00~16:30
 ■特別見学会 ※完全予約制
 日時/8月11日(土・祝)
 10:00から、14:00から(各100分)
 ■夏のイルミネーション
 日時/上記見学日、7月および8月の平日
 会場/七ヶ宿ダム管理所
 問/☎0120-167-877(見学専用フリーダイヤル)



持っていれば便利になるマイナンバーカード ご存知ですか？ コンビニ交付サービス



コンビニ交付サービスとは

本市に住所のある方が「マイナンバーカード(個人番号カード)」を利用して、全国指定のコンビニエンスストアに設置してあるマルチコピー機で各種証明書を取得できるサービスです。



コンビニ交付のメリット

お昼休みや夜間、さらに休日でも自分の都合に合わせて取得できます。

出先で証明書が急に必要になったときも、近くのコンビニで取得できます。

※市役所と公民館に設置していた自動交付機の利用は、平成29年8月末で終了しました。

<利用時間>
6:30～23:00
(12月29日から翌年1月3日までと、システム休止日を除く)
<利用場所>
全国のセブンイレブン・ローソン・サークルKサンクス・ファミリーマートなど、約53,000店舗
(マルチコピー機が置いてある店舗に限ります)

利用できる方

本市に住民登録があり、4桁の暗証番号(利用者証明用電子証明書)が登録されたマイナンバーカードをお持ちの方

※住民基本台帳カード、通知カード、印鑑登録証、多賀城市民カードでは、コンビニ交付サービスは利用できません。



マイナンバーカード

取得できる証明書

証明書の種類	手数料(1通)	留意事項
住民票の写し	200円	本人および同一世帯の方の分を取得できます。マイナンバー(個人番号)、住民票コードは記載されません。
印鑑登録証明書	200円	本人分のみ取得できます。カード統合が必要となります。
戸籍証明書(戸籍謄本・抄本)	450円	住民登録と本籍が本市にある方で、本人および同一戸籍の方の分を取得できます。
課税(非課税)証明書	200円	本人の最新3年分のみ取得できます。(賦課期日の1月1日に本市に住民登録がある方)

詳しい申請方法は・・・

マイナンバー総合フリーダイヤル
☎0120-95-0178(無料)

マイナンバーカード総合サイト

問/市民課 内線141、142

**マイナンバーカード
交付専用窓口の開設**

開設日/7月29日(日)、8月26日(日)
開設時間/午前9時～正午
開設窓口/市民課

また、マイナンバーカードの受け取りは本人に限ります。**必要なもの**

- ①個人番号カード交付・電子証明書発行通知書兼照会書(受取期限が記載されたハガキ)
- ②通知カード
- ③住民基本台帳カード(お持ちの方のみ)
- ④本人確認書類(運転免許証など)

詳しくは①のハガキや「個人番号カード交付申請のご案内」などをご確認ください。

※コンビニ交付で印鑑登録証明書の取得を希望する方は、「印鑑登録証」または印鑑登録証の機能を追加している「市民カード」もお持ちください。

問/市民課
内線141～145

はじまっています / 小型家電

リサイクル

対象となる主な小型家電の一例



・電話機
・ファクシミリ



・携帯電話
・公衆用PHS端末
・ラジオ



・デジタルカメラ
・ビデオカメラ
・フィルムカメラ



・ノート型パソコン
(デスクトップ型は対象外)



・音響機器
(スピーカーは除く)



・ゲーム機



小型家電回収ボックス設置場所

多賀城市役所	みやぎ生協高砂店
山王地区公民館	みやぎ生協多賀城店
イオン多賀城店	みやぎ生協大代店
DCMホームック城南店	ヨークベニマル多賀城店
DCMホームック多賀城東店	

回収ボックスに入る大きさ
横40cm×縦20cm×奥行30cm未満

都市鉱山からつくる! みんなのメダルプロジェクト



※東京2020組織委員会にて製作

このプロジェクトは、東京2020オリンピック・パラリンピック競技大会(東京2020大会)の約5,000個の金・銀・銅メダルを、全国各地から集めたりサイクル金属で作る国民参画型プロジェクトです。

また、東京2020大会をきっかけに、持続可能社会の仕組みを作る取り組みでもあります。

本市もこのプロジェクトに参加していますので、小型家電回収ボックスに投入したものがすべてが対象となります。リサイクルを進めるとともにみんなで東京2020大会を応援しましょう!

※「都市鉱山からつくる! みんなのメダルプロジェクト」は東京2020組織委員会が主催しています。

問/生活環境課環境リサイクル推進係 内線234～236

猫の飼い方は大丈夫？



飼い猫を外に出している方へ

屋外には危険がいっぱい！

飼い猫を外に出している飼い主は、これらの危険にさらしていることを忘れてはいけません。猫エイズの感染や縄張り・メスをめぐる争い、予期せぬ事態でパニックになる恐れがあります。

感染症 交通事故 迷子 ケンカ
予期せぬ繁殖 近所からの苦情

飼い主のいない猫へ

無責任なえさやりは控えましょう

猫の排泄物や食べ残しに他の生きものが集まり、周辺一帯に飼い主のいない猫が増え、衛生面が悪化する恐れがあります。(不妊・去勢手術されていない猫は繁殖力が非常に高いため)

不妊手術への助成制度

宮城県獣医師会では、飼い主のいない猫の不妊手術をする場合に、手術費用の半分(上限有)を助成しています。詳しくはお問い合わせください。

申込期限/平成31年2月28日
問/宮城県獣医師会事務局(平日9:00~17:00)
電話/297-1735

身元表示を忘れずに

大きな音などがきっかけで猫が迷子になることや、突然の災害や逸走に備えて、日ごろから迷子札やマイクロチップなどの身元表示をしましょう。

不妊・去勢手術を

子猫の誕生を望まない場合や、子猫を大切に育てられない場合は、不妊・去勢手術をしましょう。病気の予防やストレスの軽減になるとともに、オスの場合は去勢手術をすることで、あちこちに尿をかけるスプレー行動の予防にもなります。

室内飼育の場合も

問/生活環境課環境リサイクル推進係 内線234~236

災害時における福祉避難所の施設利用に関する協定

本市では、災害発生時に、高齢の方や障害のある方などが安心して避難生活をおくれるよう、老人福祉施設や障害者施設などを運営する法人と「災害時における福祉避難所の施設利用に関する協定」の締結を進めています。今年3月には、市内で福祉施設を運営する(株)清風、メディカル・ケア・サービス東北(株)、(株)PCLと、6月には県内外で福祉施設を運営する(株)リツワと協定を締結しました。

これにより、福祉避難所として施設利用の協力をいただける施設は、116施設となりました。

問/社会福祉課総務企画係 内線162



問/地域コミュニティ課広報広聴係 内線254

◆避難施設の設置について
市民「桜木地区内に、津波から避難する場所や避難タワーを設置していただきたい。」
市長「緊急の際、桜木地区にお住まいの方は、国土交通省の施設などに避難ができるようになっていきます。」
地域コミュニティ課長「桜木地区には、災害公営住宅やマンションなど、津波からの一時避難所が数カ所ございます。新たに各世帯に配布します多賀城市防災マップをご覧になり、避難する場所を確認してください。」
※多賀城市防災マップは、本誌と併せて配布しています。

おぼんていす懇談会
5月31日(木)に、桜木南区集会所で実施したおぼんていす懇談会での内容を一部お知らせします。(参加者30人)

8月5日(日)は 多賀城市長選挙投票日

投票時間 午前7時~午後8時

問/選挙管理委員会事務局
内線631、632

投票できる方(要件を同時に満たす方)

- ①平成30年4月28日までに住民票が作成(転入届)されており、基準日(7月28日)において、引き続き3カ月以上住民基本台帳に記録されている方
 - ②平成12年8月6日までに生まれた方
- なお、市内で転居された方で、7月17日(火)までに、転居届を提出していれば、新しい住所の投票所で投票できますが、7月18日(水)以降に市内転居された方は、前住所の投票所での投票となります。
- また、投票日までに市外へ転出した方は、投票できません。

期日前投票 7月30日(月)~8月4日(土)

8月5日の投票日に、仕事などで投票できない場合は、期日前投票ができます。なお、期日前投票日時点で18歳未満の方(選挙人名簿に登録されている方)は、不在者投票を行うこととなります。

時間/午前8時30分~午後8時
場所/市選挙管理委員会事務局(市役所敷地内)

必要な物/投票所入場券(未着・紛失などをお持ちでない方でも投票できます。身分証明書・印鑑などは必要ありません)

期日前投票をされる方は、投票所入場券の裏面「期日前投票宣誓書兼請求書」欄に、氏名・生年月日を自書し、選挙当日投票できない事由欄の番号を○で囲み、期日前投票所受付に、提出してください。

なお、期日前投票の最終日・8月4日(土)は、混雑が予想されます。投票する候補者は、

が決まりましたら、早めの投票をお勧めします。

不在者投票

投票日までの期間中に、仕事や学業などで、本市以外に滞在している方は、滞在先の選挙管理委員会へ不在者投票ができます。早めに、お問い合わせください。

◆病院などの不在者投票

県の選挙管理委員会が指定した病院や施設に入院中または入所中の方は、それぞれの病院・施設で不在者投票ができます。市内および塩釜地区市町の指定病院・施設は次のとおりです。

指定病院

仙塩総合病院、塩釜市立病院、坂総合病院、緑ヶ丘病院、赤石病院、松島病院、宮城府掖済済病院、仙塩利府病院

指定介護老人保健施設

恵愛ホーム、リハビリパークみやび、グリーンヒルズ、やまと塩竈、松島みどりの家、利府仙台ロイヤルケアセンター、加瀬ウエルネスタウン

指定老人ホーム

多賀城苑、清楽苑、第二清楽苑、こころの樹、松島長松苑、ウイズ月見ヶ丘、ケアハウス月見ヶ丘、十符・風の音、老ノ町身体障害者支援施設等
杏友園

◆郵便による不在者投票

この制度が利用できる方は、ご自分の名前が自書でき、次の項目に該当する方です。

また、あらかじめ市の選挙管理委員会から、郵便投票証明書の交付を受けた方が対象になります。

- ①身体障害者手帳をお持ちで、両下肢・体幹・移動機能の障害が1級または2級の方、心臓・腎臓・呼吸器・膀胱・直腸・小腸の障害が1級または3級の方および免疫の障害が1級から3級の方
- ②戦傷病者手帳をお持ちで、両下肢体幹の障害の程度が特別項症から第2項症までの方および内臓機能障害の場合は、特別項症から第3項症までの方
- ③宮城県知事から、障害の程度が前記①②に該当すると証明された方
- ④介護保険法の被保険者証で、要介護状態区分が要介護5の方

前記①~④の郵便などによる不在者投票をすることができる選挙人で、次の項目に該当する方は、あらかじめ市の選挙管理委員会に届け出た者(選挙権を有する者に限る)に投票に関する記載をさせることができます。

- ①身体障害者手帳に、上肢または視覚の障害が1級と記載されている方
- ②戦傷病者手帳に、上肢または視覚の障害が特別項症から第2項症までと記載されている方
- ③宮城県知事から、障害の程度が前記①②に該当すると証明された方

郵便による不在者投票の請求は8月1日(水)まで必着です。



70歳以上75歳未満の高額療養費限度額が 8月診療分から引き上げられます

平成30年8月から一部の高額療養費の自己負担限度額が引き上げとなります。引き上げ額は下記のとおりです。

●自己負担額限度額(月額)

平成30年7月診療分まで

区分	平成30年7月診療分まで	
	外来(個人ごと) (A)	外来+入院 (世帯単位) (B)
現役並み所得者	57,600円	80,100円+ (医療費-267,000円) ×1% (※1)
一般	14,000円 (年間上限144,000円)	57,600円 (※1)
住民税非課税世帯Ⅱ	8,000円	24,600円
住民税非課税世帯Ⅰ	8,000円	15,000円

新 平成30年8月診療分から

区分	平成30年8月診療分から	
	外来(個人ごと) (A)	外来+入院 (世帯単位) (B)
現役並み所得者	年収約1,160万円以上	252,600円+ (医療費-842,000円)×1%(※2)
	年収770万円~1,160万円	167,400円+ (医療費-558,000円)×1%(※3)
	年収370万円~770万円	80,100円+ (医療費-267,000円)×1%(※1)
一般 (年収156万円~370万円)	18,000円 (年間上限144,000円)	57,600円 (※1)
住民税非課税世帯Ⅱ	8,000円	24,600円
住民税非課税世帯Ⅰ	8,000円	15,000円

- ・ひと月を単位として計算し、医療機関の区別なく、すべての自己負担額を合算します。
- ・現役並み所得者以外は、外来は個人ごとに計算し、入院がある場合、世帯内の70歳以上75歳未満の方の分をすべて合算します。

- ※1 過去12ヶ月以内に(B)の限度額を超えた支払いが4回以上あった場合、4回目以降は44,400円となります。
- ※2 過去12ヶ月以内に(B)の限度額を超えた支払いが4回以上あった場合、4回目以降は140,100円となります。
- ※3 過去12ヶ月以内に(B)の限度額を超えた支払いが4回以上あった場合、4回目以降は93,000円となります。

医療費の自己負担額が高額になったときは、申請して認められると限度額を超えた分が高額療養費として支給されます。年齢により自己負担額の計算などの条件が違いますのでご注意ください。

該当する方には個別に通知しますので、領収書は大切に保管してください。申請の効力は2年間です。

また、「限度額適用認定証」を医療機関に提示することで、医療機関での窓口負担が自己負担限度額までになります。限度額適用認定証の交付を受けるためには国保年金課窓口で申請が必要です。

詳しくはお問い合わせください。



問/国保年金課国保庶務係 内線121~123

7月31日です。新しい受給者証を7月下旬に郵送しますので、8月からは新しい受給者証をお使いください。

対象／昭和18年8月2日~23年7月1日生まれの国民健康保険加入者(後期高齢者医療被保険者証をお持ちの方は除きます)。

現在お使いの受給者証は8月1日以降に直接または郵送で国保年金課へお返しください。

国民健康保険限度額適用認定証の更新

「国民健康保険限度額適用認定証」や「国民健康保険限度額適用標準負担額減額認定証」をすでにお持ちの方は、限度額認定証の有効期限が7月31日です。引き続き必要な場合は、対象の方の国民健康保険証、印かん、世帯主と対象の方のマイナンバー、手続きをする方の身分を証明できるものを持参し、7月24日(火)以降に再度申請をお願いします。

認定の申請対象となる方

国民健康保険に加入し①70歳未満の方②70歳以上で住民税非課税世帯の方③70歳以上で自己負担割合が3割の現役並所得の方(年収が370万円以上1160万円未満の方)

問/国保年金課国保年金係 内線124~127

平成30年度国民健康保険税について

1. 国民健康保険税について

国民健康保険制度(以下、「国保制度」)は、安心して誰もが医療機関を受診できるようにお金を出し合い、お互いに助け合う制度です。円滑に国保制度の運営を行うことができるよう、期限内の納付にご協力ください。

国民健康保険税は「医療給付費分」「後期高齢者支援金分」「介護納付金分」の3つで成り立っています。国民健康保険制度の運営の安定化と国民健康保険税の公平化を目指し、平成30年度から国民健康保険税の税率を見直しました。

■主な税率の改正点

- ・資産(土地・家屋)に対して課税される固定資産税額を基に算定される「資産割」を廃止しました。
- ・1世帯あたりに課される「平等割(医療給付費分・後期高齢者支援金分)」を引き下げました。
- ・国民健康保険税医療給付費分課税限度額が54万円から58万円に引き上げられ、国民健康保険税課税限度額の合計が93万円になりました。

	医療給付費分	後期高齢者支援金分	介護納付金分
病气やけがをして病院等に入院した際の医療費支払いに使われず。賦課限度額：580,000円	後期高齢者医療制度を支援する財源となります。賦課限度額：190,000円	40歳から65歳未満(介護2号被保険者)の方が納付するもので、介護保険制度を支援する財源となります。賦課限度額：160,000円	
所得割額 世帯の所得に応じてかかるもの	被保険者それぞれの基礎控除後の総所得金額×7.0%	被保険者それぞれの基礎控除後の総所得金額×2.0%	介護2号被保険者それぞれの基礎控除後の総所得金額×1.4%
均等割額 加入者1人ごとにかかるもの	被保険者数×26,880円	被保険者数×7,680円	介護2号被保険者数×8,640円
平等割額 1世帯あたりにかかるもの	1世帯につき定額：23,520円	1世帯につき定額：7,680円	1世帯につき定額：5,400円 (介護2号被保険者がいる世帯)
世帯の年間保険税額合計	= 医療給付費分合計	+ 後期高齢者支援金分合計	+ 介護納付金分合計

2. 国民健康保険税軽減判定基準額の見直し

国民健康保険税では、所得の少ない方の税負担を軽減するために、世帯主および加入者の前年中の合計所得金額が一定基準額以下であった場合、均等割額と平等割額の7割・5割・2割が軽減される制度があります。

平成30年度は5割軽減および2割軽減の対象となる世帯の軽減基準額の引き上げが行われ、低所得の方がより軽減を受けやすくなりました。

なお、この軽減判定基準額の改正をふまえた軽減判定は、平成30年度国民健康保険税額を決定する7月の精算賦課の際に実施します。

所得の申告をしていれば、改めて軽減の申請をする必要はありません。

※表の被保険者数には特定同一世帯所属者数を含みます。

	改正前	改正後
7割軽減基準額	33万円(基礎控除額)	33万円(基礎控除額)
5割軽減基準額	33万円(基礎控除額) +27万円×(被保険者数)	33万円(基礎控除額) +27万5千円×(被保険者数)
2割軽減基準額	33万円(基礎控除額) +49万円×(被保険者数)	33万円(基礎控除額) +50万円×(被保険者数)

(特定同一世帯所属者：国民健康保険から後期高齢者医療制度に移行した方)

問/国保年金課国保年金係 内線124~127

国民健康保険税の納税通知書を送付します

平成30年度の納税通知書(精算賦課第4期、第10期)を7月中旬に送付します。

確定した前年中の所得に基づいて年間保険税を算出し、暫定賦課分を差し引いた額が第4期から第10期に分けて課税されます。先に暫定賦課で納めた額が、算出した年間保険税額を上回ったときは差額をお返しします。

後期高齢者医療被保険者証を送付します

現在使用している後期高齢者医療被保険者証の有効期限は7月31日です。新しい被保険者証(緑色)を7月中旬以降に郵送しますので、8月からは新しい被保険者証をお使いください。

また、限度額適用・標準負担額減額認定証の有効期限も7月31日までです。現在お持ちの方で8月以降も該当する方には、新しい限度額適用・標準負担額減額認定証を同封します。現在お使いの被保険者証・限度額適用・標準負担額減額認定証は、8月1日以降に直接または郵送で国保年金課へお返しください。

国民健康保険高齢受給者証を送付します

現在使用している国民健康保険高齢受給者証(桃色)の有効期限は

知っていますか？宮城県民の体型

宮城県民の健康状態と生活習慣(食習慣、運動習慣など)は、子どもから大人までの健康課題になっています。

健康目標を立て、家族で取り組みましょう！

※肥満傾向児とは、性別・年齢別・身長別標準体重から肥満度を求め、肥満度が20パーセント以上の者をいう。
(出典：宮城県「スマートみやぎ健民会議ホームページ」、平成29年度学校保健統計結果)

なぜ、子どもの頃からの肥満が問題なの？

①身長の伸びに影響を及ぼす可能性がある

肥満により、骨の完成を促すホルモンが作られてしまうため、早いうちに骨が完成し、身長の伸びがストップしてしまふことがあります。

→低学年では高身長でも、高学年になるにつれ低身長傾向にあります。

②生活習慣病にかかりやすい

体重が増え続けると、肥満になり、内臓脂肪が蓄積されます。

→子どもの頃から糖尿病、高血圧、動脈硬化といった生活習慣病にかかりやすくなります。

全国に比べて…(成人)

肥満、歩かない、塩分過剰、喫煙者、飲酒者が多い

メタボ該当者数は
9年連続ワースト
3位以内にランクイン

肥満傾向児の出現割合

幼稚園～高校生男女全ての年齢で
全国平均を上回っている

ワーストランキング
1位：男子15歳(高校1年生)
2位：男子5歳(幼稚園児)
男子・女子6歳(小学校1年生)

家族で始められる「健康法」を紹介します

- 1 生活リズムは「早寝・早起き・朝ごはん!」が基本
- 2 よくかんで、ゆっくり食べる
- 3 寝る2時間前の遅い夕食や夜食(夕食後の間食)には要注意!
- 4 日常の生活で体を動かす工夫をする

(出典：宮城県栄養士設置市町村連絡協議会)



問/学校給食センター ☎362-7874



健診は受けた後が肝心です

健診結果を確認しましょう

健診は、からだの健康状態を確認できる大切な機会です。必ず受けましょう。そして健診後は、健診結果と基準値を見比べて、健康状態を確認しましょう。

とくに健康診査で「要医療」、各種がん検診で「精密検査」と判定された方は、必ず医療機関を受診してください。

利用できる無料サービス

健診結果セミナー

健診結果から見える「からだの状態」を知り、生活習慣改善のポイントや、健康に過ごしていくためのヒントなどをお伝えします。

成人健康相談

保健師や管理栄養士による、一人あたり30分程度の個別健康相談です。健診結果を見ながら、あなたに合った生活改善を一緒に考えます。

毎月実施していますので、日程は、広報多賀城の相談ページでご確認ください。

特定保健指導

特定健診で、メタボリックシンドロームのリスクが現れはじめた、または高くなってきた方を対象とした、生活習慣改善のプログラムです。

対象の方には、案内をお送りします。すでに生活改善に取り組んでいる方でも満足できる内容ですので、ご利用ください。 ※健診の結果、早めに医療機関の受診が必要な方には保健師や管理栄養士が電話などで連絡する場合があります。

	健診結果セミナー	成人健康相談
日時	8/7(木)、 22(木)、23(木) 10:00~11:30	7/31(木) 9:00~11:15 13:30~15:45
場所(市役所)	6階会議室	501会議室
持ち物	健診結果表、筆記用具、飲み物	
申し込み	予約制	



問/健康課成人保健係
内線 6111-613

東北歴史博物館催事情報

問/東北歴史博物館 ☎368-0106

開館時間/9:30~17:00(発券は16:30まで)

月曜日休館(祝日の場合は翌平日)

常設展観覧料/一般460円、小・中・高校生無料

■特別展「タイムスリップ!縄文時代」

会期/7月21日(土)~9月24日(月・祝)まで

観覧料/一般600円、シルバー500円、

小・中・高校生100円

■夏の体験教室

①「古代のハンコをつくってみよう」

②「鹿角のペンダント作り」

日時/①7月21日(土)、②29日(日) 13:30~15:00

定員/20人(小学4年生以上) 参加費/無料

■第2・3回館長講座(全10回)

日時/7月14日、28日(土) 13:30~15:00

参加費/無料、各回ごとに受講できます

■多賀城跡巡り

・政庁跡コース 日時/7月8日(日) 13:30~15:00

・廃寺跡コース 日時/7月22日(日) 13:30~14:30

参加費/無料 集合/1階エントランスホール

■民話を聞く会

日時/7月15日(日)11:00~、13:30~

場所/今野家住宅 参加費/無料

消費生活情報

~インターネット利用を安全に~

インターネットは便利な反面、犯罪に巻き込まれる場合があります。常に危険にさらされているということ意識して上手に利用しましょう。

《代表的なインターネットトラブル》

インターネット通販トラブル・ネットオークション詐欺

商品の購入手続きをして代金を支払ったが、商品が届かない、違う商品が届いた。

ワンクリック詐欺・不当請求

クリックしただけなのに高額な請求をされた。

フィッシング詐欺

銀行や有名企業を装ったメールが届き、偽のホームページへ誘導され、入力してしまった個人情報を使われお金をだまし取られた。

ネットビジネス詐欺・出会い系サイト詐欺

言葉巧みに誘導され、登録料や手数料としてお金をだまし取られた。

問/市民相談室 ☎237、238

歴史の風 ⑧4

留ヶ谷の向泉院

向泉院は塩竈市との市境に近い留ヶ谷一丁目にある臨済宗の寺院です。安永3(1774)年の「留ヶ谷村風土記御用書出」によれば、「留ヶ谷山」の山号をもち、「田子屋」と呼ばれる場所にありました。宗派は臨済宗で、竪4間半、横6間という南向きの仏殿があり、そこに祀られている本尊は、木造の聖観音坐像で、大きさが5寸(約15センチ)と記されています。

この寺はかつて「寺山」と呼ばれるところと所在していました。ここは現在、多賀城史遊館などがある場所ですが、以前は、東北電力学園や研修センターとして使用されており、昭和52年、学園の実習作業中に地下から中世の板碑が発見されています。また、平成28年度に実施した向泉院の仏像調査の結果、中世の作とみられる仏像が何体かあることが分かりました。

寺山から現在地へ移ったのは、『多賀城町誌』によれば元禄6(1693)年のこととされています。当時この地には蒲生の領主和田氏の側室が住んでおり、元禄6年に亡くなった後、その住まいを庫裏(居所兼台所)にしたことと、向泉院境内にある「慧香院殿華顔浄蓮大姉」の法名と元禄6年5月5日の年次が刻まれた墓標が、その側室のものとして伝えられています。なお、和田氏について町誌は、江戸時代の

1600年代半ば、御舟入堀の開削にあたった和田織部房長ではないかと推定されています。向泉院のある留ヶ谷は、歌枕「野田の玉川」や「おもわくの橋」などの名所があることでも有名ですが、おもわくの橋を詠んだ西行の歌に見える楓が現地になことを惜しんだ仙台藩の学者佐久間洞蔵の進言により、橋の袂や東の小山に楓が植えられ、20数年後、再び現地を訪れると、橋は「紅楓橋」山は「紅楓山」と呼ばれるまでになっていたと記録されています。向泉院には、この時に植えられたと伝わる楓が一本、昭和50年代の初め頃にはまだ残っていたといわれています。今その姿は失われてしまいました。現在の向泉院の山号「紅葉山」が、楓の名所であったかつての面影を今に伝えています。



向泉院の山門。「紅葉山」の扁額が見えます。

Tagajo Hot Topics

浜辺で見つけて！海藻押し葉づくり

6月2日に開催された「海藻押し葉作り教室」。七ヶ浜町の菖蒲田海岸に集合し、親子で海藻をたくさん拾い集めました。その後中央公民館へ移動し、(株)理研食品のわかめ学習認定講師の皆さんから、押し葉作りのコツを教えてくださいました。子どもたちからは「たくさんの海藻を海で拾うのが楽しかった。」「気に入った海藻を飾るのがうれしい。」という声が聞こえてきました。(中央公民館講座)



素敵がいっぱい・たがマルシェ

5月20日(日)と6月17日(日)、多賀城駅北口で、手作り小物や雑貨などを販売するたがマルシェが開催され、家族連れなどでにぎわいました。

出品者は本市内や近隣地区で活動している方が中心で、訪れた方々と小物の作り方の話などをして、お互いに楽しんでいるようでした。

マルシェは、7月22日(日)にも同じ場所で開催予定です(雨天中止の場合あり)。



歴史が根付くまちづくりを

5月17日、文化センターで「東北歴史まちづくりサミット2018 in多賀城」が開催されました。歴史まちづくりに取り組む東北地方の8自治体の首長が集まり、事例発表やパネルディスカッションを通じて、歴史を活かしたまちづくりのあり方などの意見交換を行いました。

はっらっ！ママさんバレーボール

宝くじスポーツフェア「はっらっママさんバレーボールin多賀城」が総合体育館を会場に6月9日、10日に開催されました。

オリンピック出場者、全日本経験者による指導者クリニック並びにバレーボール教室、フレンドリーマッチが行われました。選手と触れ合いながらのプレー指導や最後はドリームチームとのゲームを楽しみました。参加者は、「本市出身の藤田夏未選手とも試合ができて、うれしかったです」と貴重な機会を満喫していました。



ほっぺが落ちちゃう～！

5月21日、友好都市・天童市の天童市果樹園連絡協議会「さくらんぼPRキャラバン」の皆さんが、鶴ヶ谷保育所と八幡保育所の子どもたちに、赤くて大きなさくらんぼを届けに来てくれました。

さくらんぼを食べた子どもたちは、「甘くておいしい」と笑顔に。最後はお礼の気持ちを込めて、子どもたちがラフちゃんと一緒に、元気いっぱいダンスを踊りました。



多賀城市中学総合体育大会が開催されました

大会の結果は、広報多賀城8月号でお知らせします。



3・11をきっかけに・・・



塩釜FM局BAYWAVEにて

多賀城での活動のきっかけは、10年前。多賀城政庁跡の歌「ポエムシテイフォーエバー」の作曲と歌の依頼が舞い込んだことです。詩には、政庁跡に咲く美しいコスモスの花や、大切な街・人を思う気持ちが込められており、曲を作り歌い続ける中で、アサノさんにとっても大切な曲となりました。

はじまり

市内のイベントで、万葉衣装(大伴家持)姿で司会をしたり、ご当地ソングをギターで演奏したり、塩釜のラジオでパーソナリティを務めたり・・・。今月は、いろいろな顔を持つカメラオンアーティスト・アサノタケフミさんを紹介しします。



塩釜市のラジオ局は津波で全壊。市内で、

多賀城ピアサミット2018では、14日のステージに登場します。どうぞお楽しみに。

市民の皆さんへ
「奈良時代に政庁があった多賀城は、今も二市三町の中心地。その歴史に誇りを持ち、一緒に多賀城を愛していきましょう。」と語るアサノさん。

「万葉衣装に込められた思いや、人と人との絆、歴史のまち多賀城らしさを、多賀城のイベントで積極的に自分が衣装を着て多くの方に見ていただくことで、広めていきたいと思っています。」



被災住宅の泥かきボランティアを行いました。その後、復興イベントにボランティアスタッフとして参加する中で、人と人とのつながり、仲間が増えていく大切さを再認識し、自分の歌が多くの方に喜んでもらえることに使命を見いだしました。

多賀城はこんな街
「多賀城は子どもの頃から慣れ親しんだ楽しい場所なんです。」と笑みを浮かべます。「本当に『いい街だ』と思います。生活に必要なものが何でも揃っているだけでなく、多賀城への『熱い愛』を持った人がたくさんいますから。」

イベントの司会で身にまとう万葉衣装は、市民の皆さんから寄付でいただいた着物を、ボランティアさんたちが手作業で衣装に作り変えたもの。

多賀城はこんな街
「多賀城は子どもの頃から慣れ親しんだ楽しい場所なんです。」と笑みを浮かべます。「本当に『いい街だ』と思います。生活に必要なものが何でも揃っているだけでなく、多賀城への『熱い愛』を持った人がたくさんいますから。」

被災住宅の泥かきボランティアを行いました。その後、復興イベントにボランティアスタッフとして参加する中で、人と人とのつながり、仲間が増えていく大切さを再認識し、自分の歌が多くの方に喜んでもらえることに使命を見いだしました。

交流ひろば

●原稿は掲載希望の前月5日まで地域コミュニティ課広報広聴係(ファクス 368-2369)へ。記事の量が多い月は翌月以降に繰り越す場合があります。
●市民による市内での活動を優先して掲載しますので、それ以外の情報は掲載できない場合があります。営利事業などは掲載いたしません。また、市ホームページにも転載されます。

タイトル	日時/会場	内容/対象	費用/問い合わせ
バレトン体験してみませんか	7/4(水)、7/18(水) 10:00~11:00 7/13(金)、7/27(金) 19:00~20:00 塩釜北浜コミュニティセンター	バレエ、ヨガ、フィットネスの動きを使った簡単なエクササイズです。	1回700円 沼田 ☎090-7339-5171
しの笛を吹いてみよう	7/4(水)、7/18(水) 13:00から 文化センター	初心者コース・楽譜の読み方から指導します。笛は用意します。	300円 サークル・しの笛 高橋竹仙 ☎090-7560-9132
抱っこでステップ♪ 赤ちゃん和妈妈と一緒に楽しめる「ベビーダンス」	7/5(木) 10:30から(受け付けは10:15から) 文化センター	ママのストレス解消や親子の絆作りに最適! リズムに乗って脳も身体も! フルソング! 首のすわった生後3カ月以降~だっこひもでだっこできる赤ちゃん和妈妈	1,200円(保険料込み) 太田 ☎090-5186-5706 hugheart3@yahoo.co.jp
囲碁大会	月例会7/8(日) 楽しく囲碁大会7/21(土) いずれも9:50から 多賀城囲碁センター	上位者は表彰します。(スイス方式で4回戦)/どなたでも(楽しくやり大会は一段以下対象)	1,500円(食事付き) 日本棋院多賀城支部 ☎368-7925
絵手紙・はがき絵すずらんの日	火曜日コース7/10、7/24 土曜日コース7/14、7/28 いずれも9:30~12:00 山王地区公民館	絵の苦手の方、お洒落な楽しい初心者向けの新しいはがき絵です。文字を入れて絵との会話を楽しみましょう。	体験2回セット1,000円(手本代別) 浅野 ☎363-4887 (9:00~12:00、18:00~20:00)
多賀城笑いヨガの会	7/12(木) 13:30~15:00 ロジューマン集会所 7/26(木) 10:00~11:30 文化センター	笑いのエクササイズとヨガの呼吸法を取り入れた健康法。 どなたでも(飲料水持参)	1回500円 筑波 ☎794-9072
ケーナをふいてみよう	7/15(日) 13:00~17:00 文化センター	ケーナを無料でお貸しします。出入りの時間は自由	無料 及川 ☎090-4044-2017
多賀城アンサンブル 第149回定期演奏会 「第27回サマーコンサート」	7/15(日) 18:30開演 文化センター	ベートーヴェンピアノ三重奏曲「街の歌」、チェロソナタ第2番、ヴァイオリンソナタ第7番、メンデルスゾーンピアノ三重奏曲第1番	一般1,500円、高校生以下1,000円(会員は500円引き) 斎藤 ☎364-5750
多賀城おはなし 「ことりのおうち」	7/18(水) 11:30から 風の音サテライト史	よみきかせ、紙芝居、手あそび、わらべうたほか/どなたでも	無料 小野 ☎365-1319
バランスボールエクササイズ	7/19(木) 10:30~11:30 総合体育館	バランスボールに座り、弾み、手足を動かしながら身体を整えていきます。 産後2カ月から、どなたでも(子連れ可)	1,000円(保険代、ボールレンタル代) 宮崎 ☎090-3640-6940(18時以降) waku3kise@gmail.com
カラダメンテナンス体験会	7/20(金) 10:00~11:30 文化センター	ピラティスのエクササイズで自分の体のゆがみに気づき改善していく内容です。 姿勢が気になる方どなたでも(定員10人)	500円 佐々木 ☎080-3323-1358
仙台駐屯地 「夏まつり」	7/20(金) 16:00~20:30 陸上自衛隊仙台駐屯地 ※車での来場はできませんので、公共交通機関をご利用ください。	チビッコフェスティバル各種露店、募金・案内コーナー、防衛館・厚生センター開放、盆踊り、打ち上げ花火	無料 仙台駐屯地広報班 ☎231-1111(内線3861)
オレンジカフェ(認知症カフェ)で会いましょう	7/21(土) 10:00~12:00 坂総合クリニック1号館 奇数月第三土曜日開催	認知症が不安な方とその家族、認知症の方をサポートしたい方、医療・介護職の方の情報交換、交流の場です。	無料 阿部 ☎361-7031 (事前申し込み不要)
仙台調停協会主催 「無料調停相談会」	7/21(土) 10:00~17:00(受付終了16:30) TKPガーデンシティ 仙台(AER30階)	家事問題(相続・遺産分割、夫婦・親子関係など)、民事問題(交通事故、消費金融、土地建物賃貸借、労働問題、近隣トラブルなど)の相談。	無料 仙台地方裁判所事務局総務課 ☎222-6115
桜木花園幼稚園 ちびっこフェスティバル	7/27(金) 10:15~10:30受付 桜木花園幼稚園	かき氷、エア遊具など、小さいお子さんが楽しめるコーナーが盛りだくさんです。2歳~4歳までの未就園児親子(予約不要)	参加費100円(未就園児対象) 桜木花園幼稚園 ☎363-0515 hanazono@sakuragi-hanazono.ac
東北学院幼稚園 オープンキャンパス	7/28(土) 9:30~11:00 東北学院幼稚園	集まり体験や楽しいコーナー、園庭で遊びます。未就園児親子	無料 東北学院幼稚園 ☎368-8600
ヒロシマ・ナガサキ 「原爆展」inしおがま	7/28(土)~8/1(水) 10:00~18:00 ※7/30(月)は休館 塩釜行政サービス マリンプラザ (イオンタウン塩釜内)	パネル、ポスターの展示、被爆者体験談、「つるにのって」アニメ上映、紙芝居、「被爆者の証言」DVDなど	無料 塩釜地区被爆者の会 鈴木 ☎365-5175(内線5213)
小学校の先生のための 英会話講座	7/28(土) 14:00~16:00 市民活動サポートセンター	小学校外国語活動、外国語研修ガイドブックを基に進めます。 小学校の先生(最少人数5人:要予約)	3,000円 TES英会話教室 七島 ☎090-2889-1990
伝統文化子ども教室	7/28(土)~11/3(土・祝) 文化センター	各専門の先生から、書道、茶道、大正琴、いけばな、戸塚刺しゅう、日本舞踊の授業が受けられます。 ※各教室ごと指定の日時、回数となります。市内在住小学生	教材費のみ 多賀城市芸術文化協会 菊池 ☎364-1490
子ども坐禅会	7/29(日) 9:00~ 西園寺	お寺ではじめる親子むけ坐禅体験 小学1年生以上15人(要申込・保護者の参加可)	無料 西園寺青壮年部 ☎362-4672 oryuzan.saienji@gmail.com

お知らせ

会員募集

タイトル	日時/会場	内容/対象	費用/問い合わせ
志波彦神社・鹽竈神社の氏子三祭参加者	7/16(月・祝) 鹽竈神社ほか	みなと祭り・神輿渡御で塩釜きなどのご奉仕をしませんか。小中学生、高校生	祭典御供役員会金幣組 相馬 ☎080-5560-3959
さをり織り	毎月1~2回木曜日 13:00~17:00 市民活動サポートセンター	さをり織りを2時間程度	1回1,000円(糸代、会場費) 大浪 ☎090-4887-8471 onami-hale@coffee.ocn.ne.jp
空手道武現塾	毎週水曜日 東豊中学校 19:00~20:30 毎週木曜日 多賀城中学校 毎週土曜日 第二中学校 いずれも19:00~21:00	どなたでも	月1,000円(入会金3,000円) 堀江 ☎090-7067-2287 taga_bugen@yahoo.co.jp
山王ヘルスアップヨガサークル	毎週水曜日 10:00~11:00 山王地区公民館	初心者向けのヨガ どなたでも	1回参加ごとに500円 阿部 ☎090-8786-9059 bundar@live.jp
多賀城レクダンス 「キャッツ」	毎週水曜日 10:00~12:00 文化センター	レクリエーションダンス どなたでも(動きやすい服装、上靴、飲料水)	月2,000円(月4回) 長瀬 ☎309-2009(19:00以降)
ギターサークル	金曜日 10:00~11:30、20:00~21:00 伊保石復興住宅集会所(塩釜市)	フォークソング、演歌ひきがたり 定員15人くらい(ギターレンタルあり)	1回1,500円(月2回レッスン) 内田 ☎090-2844-1960
簡単エアロビクス講座	毎週金曜日 10:30~11:30 総合体育館	簡単なステップで脂肪燃焼、チューブやモデルボールを使って体を引き締めます。初心者向けのクラス/50歳以上の方	月2,000円(4回) 鈴木 ☎080-4734-0722
新婦人親子リズムりんご	毎週金曜日 10:00から 高橋地区生活センター	スキンシップを大切に親子でリズム体験します。 生後6カ月から入園前までの親子	月1,200円 タツチ ☎090-5831-1507 要事前連絡
フラワーサークル遊花	生花は毎週、プリは月1回火曜日 10:30~、13:30~、14:30~ 市民活動サポートセンター	さわやかで上品なブルーローズを使ったプリアレンジメント1クリアケース付きです。	生花3,300円、プリ4,300円(1回参加ごとに支払い・月謝なし) 宮澤 ☎090-1938-8602

移動図書館 さざんか号
7月の予定

巡回場所	日程	時間
塩釜第三中学校内駐車場	9日(月)、23日(月)	9:30~10:00
丸山住宅集会所南側駐車場		10:30~11:00
塩釜第三中学校内駐車場	2日(月)、30日(月)	9:30~10:00
市営鶴ヶ谷住宅駐車場		10:30~11:00
高橋・発向興業駐車場	3日(火)、17日(火)、31日(火)	9:30~10:00
ヨークベニマル多賀城店駐車場		10:30~11:00
新田公民館前	11日(水)、25日(水)	9:30~10:00
市営新田住宅駐車場		10:30~11:00
市民プール駐車場	5日(木)、19日(木)	9:30~10:00
ヤマザワ多賀城店駐車場		10:30~11:00
市営宮内住宅駐輪場前	4日(金)、18日(金)	9:30~10:00
桜木・県営住宅集会所前		10:30~11:00

※雨などで中止になった場合、振り替え巡回は行いません。



問/市立図書館
☎368-6226

「ご厚意に感謝(敬称略)」
市へ
●ふるさと多賀城応援寄附金
○市長おまかせ(株)七十七銀行
・ふれあい多賀城「心の駅」実行委員会(仙台市青葉区) (留ヶ谷三丁目)
○震災復興事業
・にこにこ音楽子育て支援の会(山形県天童市)
○元気で健やかに暮らせるまち(子育て支援として) 花明かり教室(東京都渋谷区) 粘土工芸 夢コーポレーション(株)夢屋多賀城店(町前一丁目)



6月3日、山王地区の皆さんによる花の植栽活動(山王遺跡内公園)

「社会福祉協議会へ」
匿名の方 2人



募集

保育士(非常勤職員)

募集人数／若干名
資格／保育士資格
任用期間／任用日より平成31年3月31日
報酬額／月額15万6800円(時間外勤務手当、通勤手当、社会保険など有)
勤務時間／1日6時間程度を週5日。シフト制勤務。土曜日勤務有
面接日程／相談の上決定
申込・問／市販の履歴書に必要事項を記入し、写真を貼付の上、資格を証明する書類の写しを添え保育課保育企画係(内線182)へ直接

詳しくは広報多賀城6月号または、市ホームページをご覧ください。
推薦方法／7月31日(火)まで、篤行者(自薦を除く)の住所・氏名・篤行内容期間・頻度などおよび推薦者の住所・氏名・連絡先を記入して、直接または郵送
問／市長公室政策秘書担当
内線217

平成30年度市職員採用試験

申込書請求／総務課人事係へ直接郵送希望の場合は、封筒に「職員採用試験申込書請求(試験区分を記載)と朱書きし、140円切手を貼り付けたA4判の書類が入る大きさの返信用封筒を同封して、直接または郵送
詳しくは問い合わせまたは市ホームページをご覧ください。
問／総務課人事係
内線224・225

篤行者を推薦してください

社会の善行者で市民の模範となる活動を長年にわたりされている個人・団体を推薦してください。

中央公民館(文化センター内)、七ヶ浜町中央公民館

内容／自衛官の処遇、勤務内容、採用試験について(個別説明約30分、出入自由)

問／自衛隊宮城地方協力本部・仙台募集案内所(陸上自衛隊仙台駐屯地内)

☎284・5001
☎284・5018
午前10時～午後7時(土曜・日曜日、祝日を除く)

※応募資格、採用予定人員、試験日、申込期間は募集種目により異なりますので、詳しくはお問い合わせください。

※仙台駅東口案内所桜井ビル4階駐車場(なし)でも希望により随時説明会を行いますので、仙台募集案内所までお問い合わせください。

第25回「壺の碑」全国俳句大会投句

特別選者に高橋睦郎氏を迎え10月14日(日)に開催します。

県内からは、鈴木八洲彦氏、西山睦氏を選者に迎える予定です。また、実行委員長の高野ムツオ氏も選者を務めますので、ふるって投句ください。

一般の部

当季雑詠(未発表作品1組3句)、何組でも応募できます。

応募用紙または400字詰め原稿用紙に作品、氏名、住所、俳号、

所属結社、電話番号、大会参加の有無を楷書で記入し、投句料1組千円(無記名の定額小為替)を同封し、郵送
小・中学生の部
未発表作品(学校内で発表したものも不可)、1人3句まで。
応募用紙または400字詰め原稿用紙に作品、氏名、住所、学校名、電話番号を記入し郵送。投句は無料
締切／一般の部9月1日(土)(当日消印有効)、小中学生の部9月20日(木)
申込／「壺の碑」全国俳句大会事務局(小松温美)
〒985-0835多賀城市下馬3の7の1の1301
問／商工観光課観光係
内線473

第67回宮城県統計グラフコンクール作品

テーマは自由。ただし、小学校4年生以下の児童は、自ら観察または調査した結果をグラフ化したもの。
部門／

- ①小学校1・2年生の部
 - ②小学校3・4年生の部
 - ③小学校5・6年生の部
 - ④中学生の部
 - ⑤高校生および学生・一般の部
 - ⑥パソコン統計グラフの部
- 規格／72・8センチメートル×

試験の概要						
試験区分	初級(高校卒業程度)		実務経験			
職 種	事務A	事務B	電 気	機 械	研究員(文化財)	保育士
採用予定人員	若干名	若干名	若干名	若干名	若干名	若干名
年齢、資格要件など	平成9年4月2日から13年4月1日までに生まれた方。ただし、学校教育法による大学(短期大学を除く)を卒業した方または平成31年3月31日までに卒業する見込みの方を除く	昭和54年4月2日から平成13年4月1日までに生まれた方で、身体障害者福祉法第15条第4項による身体障害者手帳の交付を受けている方	昭和59年4月2日以降に生まれた方で、建築設備士または電気主任技術者の資格を有し、電気設備に関する実務経験年数が平成30年3月末現在で通算3年以上の方	昭和59年4月2日以降に生まれた方で、建築設備士または一級管工事施工管理技士の資格を有し、機械設備に関する実務経験年数が平成30年3月末現在で通算3年以上の方	昭和46年4月2日以降に生まれた方で、次のどちらにも該当する方 ア 発掘業務の実務経験年数が、平成30年3月末現在で通算5年以上の方 イ 発掘調査報告書または研究報告書を主體的な立場で2冊以上執筆した実績がある方	昭和58年4月2日以降に生まれた方で、保育士などの実務経験年数が、平成30年3月末現在で通算5年以上の方
募集要領	7月2日(月)から配布					
申込期間	7月2日(月)～8月6日(月)※郵送の場合は、8月6日(日)必着					
第1次試験	期日／9月16日(日) 会場／多賀城市役所 内容／教養試験、適性検査		第2次試験(予定) 期日／11月上旬～11月中旬 会場／多賀城市役所 内容／面接試験 研究員および保育士は論文試験・面接試験			

51・5センチメートル(B2版) 締切／9月4日(火)必着
申込・問／宮城県震災復興・企画部統計課(仙台市青葉区本町3の8の1)
☎211・2451

公共職業訓練受講生

訓練科名・定員／
(名取実習場)①溶接施工科15人②機械加工技術科(企業実習付き)コース15人
(多賀城実習場)電気設備技術科(ビジネススキル講習付き)15人
訓練期間／(名取実習場)9月5日(水)～平成31年3月6日(水)(多賀城実習場)9月4日(火)～平成31年4月2日(火)
受講料／無料。テキスト代などは自己負担
申込／7月2日(月)から8月1日(水)までハローワーク塩釜(塩釜公共職業安定所)へ直接
問／ポリテクセンター宮城訓練課 名取実習場
☎784・2820
多賀城実習場
☎362・2454

お知らせ

児童手当の現況届はお済みですか
現況届の提出期限は、6月末ま

史都多賀城万葉まつり実行委員会スタッフ

10月7日(日)に開催する万葉まつりのボランティアスタッフを募集します。

募集内容

- ① 衣装作りスタッフ
- ② 着付けスタッフ
- ③ 化粧スタッフ
- ④ 演出関係スタッフ
- ⑤ 会場設営スタッフ
- ⑥ 万葉衣装行列出演者(万葉衣装を着用)

申込・問

史都多賀城万葉まつり実行委員会 総務部会
☎090・1378・3608
生涯学習課生涯学習係
内線541

平成30年度自衛官募集種目・受付期間

- ・航空学生、一般曹候補生
7月1日(日)～9月7日(金)
- ・防衛大学校学生(推薦総合選抜)
9月5日(水)～7日(金)
- ・防衛大学校学生(一般前期)、防衛医科大学校医学科学生、防衛医科大学校看護学科学科学生
9月5日(水)～28日(金)
- 説明会日時・場所
・8月4日(土)午後1時～4時、利府町役場内交流館、ふれあいエスプ塩竈
・8月5日(日)午後1時～4時、中

申込／幼稚園から配布される「保育料等減免措置に関する調書」に記入し、指定した日までに幼稚園へ提出してください。
問／教育総務課総務企画係
内線512

カエンタケにご注意

夏から秋にかけて猛毒キノコの「カエンタケ」が発生することがあります。
触るだけでも炎症を起こすなど、大変危険なキノコですので、絶対に触ったり、食べたりしないでください。

カエンタケの特徴

表面はオレンジ色から赤色、細長い円柱状または棒状で、土から手の指が出ているように群生または単生する。中は白く、硬い。



問／生活環境課環境リサイクル推進係
内線235

年金のお知らせ

問／仙台東年金事務所(代表)

☎257・6111

ねんきんダイヤル

☎0570・05・1165

■国民年金保険料の納付が困難な方へ

7月は免除申請の時期です

経済的な理由で国民年金保険料の納付が困難なときは、窓口で申請手続きを行うことで保険料の納付が免除される制度があります。これまで保険料の全額または一部が免除になっていた方で7月以降免除を希望する場合は、改めて申請が必要です。また、以前に却下になった方も、今回承認を受けられる場合があります。

これまで全額免除または納付猶予の承認を受けていた方で、申請の際に免除の継続を希望した方は、申請がなくても継続審査を行います、結果が通知されます。

ただし、失業などの理由で特例により承認された方や、一部納付(半額納付など)に該当した方などは継続の対象となりません。
免除期間／7月～平成31年6月※平成29年中の所得で審査されますので、申告していない方(無収入者を含む)は申告が必要です。
■国民年金職権適用を行っていま

20歳以上60歳未満の方で退職や

転職により厚生年金などから国民年金に変更になる方は届け出が必要です。届け出がされていない方には文書により勧奨を行っています。勧奨を行っても届け出がない方には、将来の年金受給権確保のため、職権により国民年金の加入手続きを行っています。職権適用により国民年金に加入された方には、ご案内と国民年金保険料納付書を送付します。

■年金を受け取っている方はこんな手続きが必要ですが、年金証書は各種の届け出や年金相談のときに必要ですので、普段から大切に保管してください。亡くなったとき

ご遺族の方は速やかに「年金受給者死亡届」を提出してください。届け出が遅れ年金を多く受け取り過ぎてしまうと、後日お返しいただくこととなります。

■国民年金の学生納付特例制度
学生の方が申請により在学中の保険料の納付を猶予される制度で、在学期間中は、年度ごとに申

請が必要ですが、学生納付特例の承認を受けた期間は保険料の納付が10年間猶予され、年金の受給に必要な期間にも含まれます。猶予の申請をせず未納の状態のままにしていると、病气やケガを負ってしまった際に障害年金を受け取れなくなる場合もありますのでご注意ください。

家屋調査にご協力を

今年1月以降に完成した新築・増築家屋について、家屋調査をさせていただくため、対象となる方へ通知します。家屋調査の日程などの調整にご協力をお願いします。

通知が届く前でも日程調整をすることがありますので、お問い合わせください。

なお、取り壊した家屋がある場合は、家屋滅失届の提出が必要ですのでご注意ください。
問／税務課固定資産税係
内線154・156

塩釜税務署での相談は

塩釜税務署での面接によるご相談は「事前予約制」です。ご希望の方はあらかじめ電話でご予約の上、お越しください。

なお、国税に関する一般的なご相談は、電話相談センターが便利です。
☎362・2151(塩釜税務署)音声案内に従い、電話相

談センターへの相談は「1」を、事前予約の手続きは「2」を選択してください。
問／塩釜税務署電話相談センター
☎362・2151

飲食店の消火器具設置

平成31年10月1日から小規模な飲食店にも消火器具の設置が義務化されます。ただし、安全装置の設置など、一定条件を満たしたものは除きます。

また、設置後6ヶ月に1回以上点検する必要があります。その結果を年1回消防署に報告しなければなりません。

詳しくは消防本部予防課または最寄りの消防署までお問い合わせください。

問／塩釜地区消防事務組合消防部予防課
☎361・1616
多賀城消防署
☎366・0177

性暴力被害相談支援センター宮城

宮城県では、性暴力被害者の支援を行う拠点として「性暴力被害相談支援センター宮城」を設置し、相談や医療機関などへの付き添い、受診費用などの助成を行っています。

一人で悩まず、まずはご相談ください。

納税のお知らせ

7月の納付

▼固定資産税 第2期
▼後期高齢者医療保険料 第1期
※納期限は7月31日(火)です。
税金などの納付は、便利な口座振替をご利用ください。(振替7月26日、再振替8月10日)
問／収納課収納係
内線192、193

「源姓最上天童氏系図」複製の公開

「源姓最上天童氏系図」は、本市八幡在住の天童勲氏が所蔵していた資料で、平成23年に市が寄贈を受け、29年に市指定文化財に指定しました。

このたび、富士ゼロックス(株)の文化伝承活動の一環によって系図の複製が行われ、6月7日、市に贈呈していただきました。



この複製は、埋蔵文化財調査センター展示室(文化センター内)で開催予定の資料展「天童家三代」にて公開します。

展示期間／8月16日(木)～9月24日(月)

問／埋蔵文化財調査センター
☎368・0134

受付時間
平日：午前10時～午後8時
土曜日：午前10時～午後4時
(祝日・休日、年末年始を除く)
問／性暴力被害相談支援センター宮城
☎0120・5566・460
(けやきホットライン)

中小企業・小規模事業者の皆さんの経営支援を行っています

「信用保証協会」は中小企業・小規模事業者の皆さんが、金融機関から事業に必要なお金を借りるとき、保証人となつて、お金の借りやすくなるよう支援する公的機関です。

中小企業支援機関、法務・会計・財務などの専門家、地方公共団体と連携し、皆さんの企業経営におけるさまざまな課題の解決に向け、経営支援を行っていますので、ご相談ください。

対象／中小企業・小規模事業を営んでいる、またはこれから営む方
問／宮城県信用保証協会 仙台東支店
☎783・9021

児童発達支援センター「太陽の家センター」まつり

福祉サービス事業所によるパンやお菓子、ジェラート、ピザなどの食べ物や雑貨などの販売コーナー。もぐらたたきや簡単工作コーナーなど、子どもから大人まで楽しめる催しを用意しています。

当日は、園児によるおみこしの披露、盆踊りなどもありますので、ぜひお越しください。

日時／7月21日(土)午前10時～午後0時30分
会場・問／児童発達支援センター太陽の家
☎365・2752

未来(あした)への道 1000km縦断リレー

7月24日(火)に青森をスタートし、ランナーの皆さんがたすきをつなぎ、8月7日(火)に東京へゴールします。

市内の通過は7月30日(月)となっており、市役所には午後1時頃にランナーが到着する予定です。ランナーへの熱い声援をお願いします。

詳しくは、1000km縦断リレーの公式ホームページをご覧ください。
問／生涯学習課社会教育係
内線544

開催日	実施時間	会場	受付期間	定員
7/29(日)	9:00～12:00	塩釜消防本部	～7/23(月)	20人
8/12(日)		多賀城消防署	～8/6(月)	
9/23(日)		塩釜消防本部	～9/17(月・祝)	
10/28(日)		多賀城消防署	～10/22(月)	
11/25(日)		塩釜消防本部	～11/19(月)	
12/16(日)		多賀城消防署	～12/10(月)	
平成31年1/27(日)		塩釜消防本部	～1/21(月)	
2/24(日)		多賀城消防署	～2/18(月)	
3/17(日)		塩釜消防本部	～3/11(月)	

個人向け 普通救命講習会
消防署では毎月1回、個人を対象とした救命講習会を開催します。詳しくは塩釜地区消防本部ホームページを確認いただくか、最寄りの消防署へお問い合わせください。

問／塩釜地区消防事務組合消防本部警防課救急対策室
☎361・1612
多賀城消防署
☎366・0177

市公式「Facebook」・「YouTube」・「Twitter」

旬な情報をより身近に！

【市Facebookページ】
イベントや講座情報などを、タイムリーに配信中！



【市YouTubeチャンネル】
まちの話題・魅力を映像で紹介中！



【市Twitterアカウント】
「不審者情報」や「緊急・災害情報」など緊急性が高い情報を配信中！



問／地域コミュニティ課広報広聴係 内線254、255

7月の相談

相談方法など詳しくは各相談窓口にお問い合わせください。

市民	市民生活に関する相談窓口の紹介など 内線 237、238 生活環境課
行政	公共機関の仕事に関する苦情、要望など 内線 237、238 生活環境課
法律	弁護士による相続、離婚、賃借などの相談 内線 237、238 生活環境課
人権	人権侵害でお困りの方 内線 237、238 生活環境課
消費生活	消費生活のトラブル 内線 237、238 生活環境課
障害者・児	訪問介護、施設への入所・通所、就労支援などの相談 ☎ 362-7872 けやき
障害児	子どもの発達に心配のある方 ☎ 365-2861 太陽の家
心配ごと	生活問題でお困りの方 ☎ 368-6300 社会福祉協議会
高齢者	介護保険、高齢者介護、成年後見、虐待などでお困りの方 内線 662～667 介護福祉課
成人健康相談	40歳以上で健康に心配のある方。健康・栄養相談、血圧・体重測定など(要予約) 内線 611～613 健康課

家庭・児童	虐待、ドメスティックバイオレンス、離婚、施設入所、里子里親など(要予約) 内線 675 子育て支援課
母子・父子家庭	弁護士が無料で相談に応じます(要予約) ☎ 256-6512 宮城県母子・父子福祉センター
母子・父子・寡婦	生活相談、福祉資金貸し付け(要予約) ☎ 363-5507 宮城県仙台保健福祉事務所
子育てコンシェルジュなんでも相談	未就学児の保護者の方(予約優先) 20日(金)午前9時30分～午後3時30分 ☎ 355-7085 すくっぴーひろば
女性の健康相談	女性医師が、身体的・精神的不調、ストレスなどに悩む女性の相談に応じます(要予約) ☎ 090-5840-1993 宮城県女医会女性の健康相談室
女性	14日(出)午後2時～4時 塩竈市民交流センター 仙台市会場で希望される方はご相談ください ドメスティックバイオレンスやストーカー被害でお困りの女性
児童・生徒の不登校・悩み相談	不登校、いじめ、困っていることなど 面接相談/毎週火曜日(祝日を除く) 午前10時～午後3時 市役所5階生涯学習課青少年育成センター 電話相談/平日午前10時～午後4時
子ども専用無料相談電話	☎ 0120-783-701 (平日午前9時～午後5時) チャミ・ナーイ
各種検査など	相談・検査は原則無料(証明書が必要な場合は手数料あり)、(要予約・匿名可) HIV抗体検査、クラミジア抗体検査、肝炎検査、梅毒抗体検査、骨髄バンク登録 11日(水)、25日(水)午前9時30分～11時30分 塩竈保健所
犬や猫の引き取り	どうしても飼育できなくなった犬や猫の引き取り ☎ 363-5505 塩竈保健所

ほけんガイド

※詳しくは、健康カレンダーや市ホームページをご覧ください。

問/健康課 内線 615～618 会場/母子健康センター

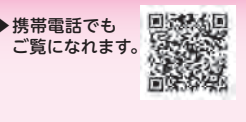

健康診査	※対象者に個別通知します。 人数調整などのため「年間カレンダー」に載せている対象生年月日と異なることもあります。
3～4か月児健康診査	19日(木)・27日(金) 受付 12:10～12:30 30年3月3日～30年4月2日生まれ
1歳児 come ☆かむ広場(会場:子育てサポートセンター)	10日(火) 受付 9:30～9:50 29年6月14日～7月9日生まれ
1歳6か月児健康診査	18日(水)・26日(木) 受付 12:10～12:30 28年12月10日～29年1月6日生まれ
2歳6か月児歯科健康診査	13日(金) 受付 9:30～9:50 27年12月6日～12月25日生まれ
3歳児健康診査	12日(木)・24日(火) 受付 12:10～12:30 26年12月12日～27年1月13日生まれ
母子健康手帳の交付	2日(月)・9日(月)・17日(水)・23日(月)・30日(月) 受付 9:45～10:00 保健師・栄養士のお話など(約1時間) 妊娠届、個人番号カードまたは通知カードと本人確認書類(運転免許証など)をお持ちください。
Happy♥パパママ学級(レッスン3、4の会場は子育てサポートセンター)	出産を迎える妊婦やご夫婦 受付 9:45～9:55 (1コース4レッスン 各コース先着10組・予約制) 14日(出)レッスン1 クッキング(参加費1組500円) 28日(出)レッスン2 お風呂&お世話 21日(出)レッスン3 もうすぐパパママ 31日(火)レッスン4 ハローベビー(すくすくHappy0)
ことばの相談	2日(月) 受付 9:15～13:30 未就学の幼児の発音など、言語相談員による相談(要予約)
乳幼児健康相談	30日(月) 受付 9:20～10:00 保健師・栄養士の乳幼児への健康アドバイス(要予約)
BCG接種	17日(火) 受付 9:30～10:00 BCG接種を受けていない5か月～12か月未満児。 予防接種手帳の予約票に記入し、母子健康手帳と体温計をお持ちください。
予防接種手帳の交付	3か月～4か月児健康診査通知と一緒に送付しています。転入などでお持ちでない方は、母子健康手帳をお持ちのうえ健康課窓口へおいでください。

■広報多賀城へのご感想やご意見をお寄せください。[地域コミュニティ課広報広聴係へ郵送(宛先は裏表紙参照)、ファクス・メール・ホームページ] 多賀城市役所 ☎022-368-1141 ファクス022-368-8104
メール tagajo@city.tagajo.miyagi.jp ホームページ http://www.city.tagajo.miyagi.jp/

市内の放射線量などに関するお知らせ

❖市内の空間放射線量率

いずれの測定地点も除染が必要なレベルや健康に影響を及ぼすレベルには達していませんのでご安心ください。
下線表示の測定地点は、地表からの高さ1メートルの測定値、それ以外は地表からの高さ0.5メートルの測定値です。
測定は市内56施設(学校、幼稚園、保育所、公共施設、公園など)のうち、毎日10施設づつ測定しています。

5月16日～6月15日までの測定値(測定値の単位はマイクロシーベルト/時間)

測定地点	測定値	測定地点	測定値	測定地点	測定値	測定地点	測定値
1 新田新後公園	0.05	15 つめ草保育園	0.03	29 旭ヶ岡公園	0.06	43 下馬みどり保育園	0.05
2 新田4号公園	0.06	16 仙台育英学園多賀城校舎前(通学路)	0.05	30 東北学院幼稚園	0.05	44 新梅ノ宮公園	0.05
3 多賀城すみれ保育園	0.04	17 多賀城八幡小学校	0.05	31 志引保育所	0.05	45 新丸山公園	0.04
4 山王小学校	0.04	18 八幡花園幼稚園	0.04	32 多賀城市役所	0.03	46 多賀城東小学校	0.05
5 山王2号公園	0.05	19 八幡保育所	0.05	33 アルシュ多賀城保育園	0.03	47 東豊中学校	0.06
6 西部児童センター	0.04	20 八幡1号公園	0.04	34 多賀城小学校	0.05	48 笠神保育所	0.05
7 あかね保育所	0.04	21 高崎中学校	0.05	35 太陽の家	0.05	49 大代保育園	0.04
8 せいがん幼稚園	0.05	22 城南小学校	0.05	36 留ヶ谷1号公園	0.05	50 柏幼稚園	0.06
9 高橋1号公園	0.05	23 中央公園	0.04	37 多賀城泉保育園	0.05	51 中財公園	0.03
10 高橋公園予定地	0.04	24 あやめ園駐車場	0.05	38 多賀城中学校	0.04	52 桜木花園幼稚園	0.04
11 大日南公園	0.05	25 多賀城東幼稚園	0.05	39 天真小学校	0.05	53 桜木保育所	0.04
12 多賀城はるかぜ保育園	0.04	26 浮島保育所	0.04	40 鶴ヶ谷保育所	0.05	54 塩留公園	0.04
13 第二中学校	0.05	27 高崎1号公園	0.05	41 鶴ヶ谷児童館	0.04	55 桜木公園	0.04
14 南宮公園	0.05	28 多賀城高崎幼稚園	0.05	42 西ノ神公園	0.04		

※測定値は、上記測定期間の平均値 ※除染が必要なレベルは0.23マイクロシーベルト/時間以上 ※次回は10月号に掲載予定。

問/生活環境課環境リサイクル推進係 内線 234～236

❖市民持ち込み食材の放射性物質測定結果(5月分)

5月の測定はありませんでした。
放射性セシウムの基準値は、一般食品100ベクレル/kg、飲料水10ベクレル/kgです。

問/生活環境課総務企画係 内線 232、233

❖学校、保育所で使用する給食食材の放射性物質サンプル測定結果(6月21日現在)

学校給食と保育所給食の放射性物質を測定していますが、基準値以下ですので、ご安心ください。

問/保育課保育係 内線 183

学校給食センター ☎362-7874

❖水道水の放射性物質測定結果(6月5日現在)

東北大学の協力を得て水道水の放射性物質を測定していますが、検出されていません(検出限界値未満)ので、ご安心ください。

問/工務課上水道施設係 内線 783

詳しい測定結果などはお問い合わせいただくか、市のホームページをご覧ください。

休日の診療

内科・小児科

■塩竈地区休日急患診療センター

☎ 366-0630

受付時間

- ・日曜日、祝日
午前8時45分～11時30分
午後1時～4時30分
- ・土曜日(小児科のみ診療)
午後6時30分～9時30分
(祝日に当たる日は日曜日・祝日の受付時間と同じ)



歯科

日付	医院名	住所	電話番号
7月1日	森の風歯科クリニック	多賀城市高崎3-11-22	309-1855
8日	こぐえ歯科クリニック	塩竈市旭町18-11	365-3728
15日	ささき歯科クリニック	多賀城市中央1-16-17	389-1777
16日	ファミリア歯科	松島町高城町147-6	355-6860
22日	なかよしデンタルクリニック	多賀城市八幡1-2-18	366-8241
29日	ABEデンタルオフィス	松島町高城字町151-4	353-9980
8月5日	玉川歯科医院	塩竈市玉川2-6-9	366-5155

宮城県子ども夜間安心コール

宮城県では、お子さんの急な発熱やけがへの応急方法に関して経験豊富な看護師が電話でお答えする電話相談室を開設しています。

相談時間/毎日午後7時～翌朝午前8時

☎ #8000 (プッシュ回線の固定電話、携帯電話用)

*PHS不可

☎ 212-9390 (プッシュ回線以外の固定電話・PHSなど用)

宮城県おとな救急電話相談

宮城県では、休日・夜間の急な病気やけがへの応急方法などについて、医療スタッフが電話でお答えする電話サービスを実施しています。

相談時間/ (平日)午後7時～翌朝午前8時

(土曜日)午後2時～翌朝午前8時(日曜日・祝日) 24時間

☎ #7119 (プッシュ回線の固定電話、携帯電話用) *PHS不可

☎ 706-7119 (プッシュ回線以外の固定電話・PHSなど用)

すくっぴーひろば(子育てサポートセンター) ☎355-7085

受付時間 9:00～16:30 申し込みが必要なイベントの参加対象者は市内居住者のみ

イベント	対象・定員	日程	内容	申込
出前おはなし会	乳幼児と保護者	7/20(金) 11:00～11:20	市立図書館スタッフによる読み聞かせ	
おたのしみ会		8/2(木) 10:15～10:45	8月生まれのおともだちをみんなで祝いましょう。職員による「おたのしみ」もあります。	
どこでもハッピー(新田公民館)	乳幼児と保護者	7/12(木) 10:00～11:30	すべり台、ボールハウス、ままごとなどのおもちゃ遊び、読み聞かせ、子育てコンシェルジュ相談	直接会場へお越しください
キッズデー	1歳6カ月以上の幼児と保護者15組	8/7(火) 10:15～11:15	ママのストレッチや、親子で音楽に合わせて楽しく身体を動かします。	7/24(火)～
すくっぴーみんなDE夏祭り	乳幼児と保護者ファミリー・サポート会員	7/23(月) 10:15～11:30	すくっぴーひろば各事業の紹介。ふれあいあそびや縁日ごっこで楽しもう!	
すくっぴー親子DEフッキング	3歳以上の幼児と保護者12組	7/26(木) 10:00～12:00	かんたんソーセージをつくろう!～手作りソーセージ、野菜スープ、おにぎり、かぼちゃサラダ～	7/12(木)～
おしゃべり広場	0～4カ月までの乳児と母親	8/3(金) 13:30～14:30	お母さん同士、おしゃべりを楽しもう!(市民以外の参加可)	
		7/13(金) 13:30～14:30		
		7/27(金) 13:30～14:30		
すくすくハッピー	H29.12月～H30.3月生まれの乳児と保護者15組	7/24(火) 10:15～11:30	赤ちゃんと一緒にストレッチ・軽い運動、ママが主役のダンス。ママ同士の情報交換。	7/10(火)～
	H29.7月～11月生まれの乳児と保護者15組	7/30(月) 10:15～11:30	「子育て」～元気に育つ靴の選び方・履き方を学びます～ママ同士の情報交換	7/16(月)～
	H29.2月～6月生まれの幼児と保護者15組	8/9(木) 10:15～11:15	キッズマッサージとチャイルドヨガ～親子でふれ合おう～	7/26(木)～

鶴ヶ谷児童館 ☎362-0763 受付時間 9:00～16:30 参加対象者は市内居住者のみ

イベント	対象・定員	日程	内容	申込
あつまれ! 0～1歳児	乳幼児と保護者	7/5(木) 10:30～11:00	親子のふれあい遊びと身体測定	
ホッとサロン(子育て相談)	乳幼児と保護者5組	7/5(木) 11:00～11:50	看護師・保育心理士とお話しませんか。(個別相談ではありません)	6/28(木)～
あそびのひろば	乳幼児と保護者	7/12(木) 10:30～12:00	たくさんのおもちゃであそぼう。(11:15～おはなしポケットによるおはなし会もあります。)	
おいでよPON! プレミアム	乳幼児と保護者	7/19(木) 10:30～11:00	親子でしゃぼん玉遊び!(汚れてもいい服装で来てね)	
ぶら～っとホーム	中学生	7/21(土) 15:30～16:30	中学生が優先的に遊べる時間です。	
プチランド	小学生	7/25(水) 14:00～15:00	しゃぼん玉遊び。大きなしゃぼん玉を作ってみよう!(汚れてもいい服装で来てね)	
おいでよPON!	乳幼児と保護者	週1～2回(不定期) 11:00～11:15	手遊びや絵本の読み聞かせなど	
3B体操	歩くことができる幼児と保護者20組	7/6(金) 10:30～11:30	親子で元気に3B体操! 講師/公益財団法人 日本3B体操協会公認指導者 後藤 幸子氏	6/25(月)～
小学生ランド2「サマーフッキング」(高学年Lab合同)	小学生40人	7/14(土) 11:00～13:00 (4～6年生は10:30～13:30)	七夕サラダとおいしいデザートを作ってみよう! 4～6年生は10:30に集合してね。参加費/50円	6/30(土)～
こどものまちin鶴ヶ谷(高学年Lab・ぶら～っとホーム合同)	小学生50人	8/4(土) 10:00～12:00	こどもだけで考えたまちの中で「はたらく」「お金をもらう」「あそぶ・買い物をする」などを楽しもう。キッズスタッフや中学生ボランティアも募集します。	7/21(土)～
水あそび	乳幼児と保護者	7/23(月)～8/24(金) 期間中の月・水・金 10:30～11:30	タライで手足を濡らすくらいの水あそび。着替え、タオルは各自準備してください。(天気などにより中止の場合あり)	

西部児童センター ☎368-4141 受付時間 9:00～16:30 参加対象者は市内居住者のみ

イベント	対象・定員	日程	内容	申込
はっぴい0・1	0～1歳児と保護者	7/4(木) 10:30～11:00	親子でのふれあい遊び、防災・減災豆知識など	
ママカフェSEIBU	乳幼児と保護者	7/6(金) 10:30～11:15	子どもの食事について(出前講座)	
わくわくタイム	乳幼児と保護者 当日先着20組	7/5(木) 10:30～11:00	新聞紙で遊ぼう	
よさこいを踊ろう	小学生	7/11、25(木) 15:30～16:00	みんなで元気よくよさこいを踊りましょう(登録制)	随時受付
もくもくひろば	乳幼児と保護者	7/11(木) 10:30～11:30	木のおもちゃであそぼう	
ぶくぶく測定		7/13(金) 10:30～11:00	成長の様子を記録しましょう	
ホッとサロン(子育て相談)	乳幼児と保護者5組	7/13(金) 11:10～12:00	看護師とお話ししましょう(個別相談ではありません)	
チャレンジ教室	小学生	7/18(木) 15:00～16:00	ニューススポーツにチャレンジ	
おはなしばれた	乳幼児と保護者	7/17(火) 10:30～11:00	絵本の読み聞かせ、手遊びなど	
つくってあそぼう	小学生15人	7/14(土) 10:30～11:30	オリジナルプラネタリウムを作ろう!	
みんなでジャンプ	小学生20人	7/25(木) 10:30～11:30	トランポリン運動をします 持ち物/水筒、タオル、上靴、靴下(必ず)	7/9(月)～
わいわいday	小学生	7/28(土) 10:30～11:30	ジュニアリーダーと遊ぼう 持ち物/上靴、タオル、水筒	7/14(土)～
パパカフェSEIBU	乳幼児と保護者	8/4(土) 11:00～11:30	8月はいつものママカフェがパパカフェに変わります	

公立保育所地域子育て支援事業 参加対象者は、市内に居住する未就学児(0～6歳)と保護者

実施施設・イベント	対象・定員	日程	内容	申込・問
八幡保育所 みんなであそぼう!	親子15組	7/11(水) 10:00～11:00	同じ年齢の子どもたちと一緒にあそびましょう。身長と体重の測定もします。	～7/10(火) ☎367-5200
笠神保育所 みんなで夏まつり!	親子15組	7/14(土) 9:30～11:00	保育所のお友だちと一緒に夏まつりを楽しみましょう! 出店の無料チケットをプレゼントします。	～7/10(火) ☎365-6962
志引保育所 歌って踊って一緒に遊ぼう!	親子10組	7/18(水) 10:00～11:30	保育所のお友だちと一緒に歌ったり踊ったりしましょう。「NPO・子育て応援隊 ピンポンパン☆」が来ます。	～7/13(金) ☎368-9887
鶴ヶ谷保育所 なつだ!みずあそびにしよう	親子10組	8/1(水) 10:00～11:00	保育所のお友だちと一緒に水遊びを楽しみましょう。お友だちと一緒に水遊びも楽しさ倍増!!	～7/27(金) ☎363-1856

ぴよぴよキッチン離乳食教室 健康課親子保健係 内線614～618

イベント	対象・定員	日程	会場	費用	持ち物	申込
はじめてコース	5～6カ月児の親子12組	7/20(金) 9:20～12:00	母子健康センター	300円	おんぶひも、エプロン、三角巾、母子健康手帳、おむつ、ミルクなど	～7/13(金)
すてっぴあっぷコース	7～11カ月児の親子12組	7/11(水) 9:20～12:00		400円		～7/4(水)

中央公民館 ☎368-0133 受付時間 9:00～17:00

イベント	対象・定員	日程	費用	内容	申込
夏休み子ども造形教室	市内在住の小学生24人	7/25(水) 10:00～12:00	100円	段ボール・輪ゴム・ペットボトルのキャップを使って、車を作って遊びます。	7/14(土)～22(日) 費用を添えて直接
子ども映画会	幼児・小学生とその保護者50人	7/28(土) 10:00～11:45		・ハロキティのふしぎなみずうみ ・けるけるけるっぴのぼくらのお姫さま ・イソップ物語 「木こりと金のおの」など	

山王地区公民館 ☎368-6192 受付時間 9:00～17:00

イベント	対象・定員	日程	費用	内容	申込
BOUSA I CAMP	小学4～6年生15人	7/25(水) 10:00～17:00	500円	サバ飯づくりなどデイキャンプを通して防災について学びます。	7/1(日)～18(水) 費用を添えて直接
親子小学生硬式テニス体験教室	小学生とその保護者20人	7/26(木) 10:00～11:30	200円(保護者1人につき)	小学生とその保護者向けの硬式テニス体験教室です。	
モザイクでコースターを作ろう	小学生とその保護者20組	7/31(火) 10:00～12:00		「イタリア製ガラスタイル」を用いたコースターづくり。	7/14(土)～21(土) 直接窓口へ
ソニー・サイエンスプログラム～手づくり電池実験ワークショップ～	小学生20人(小学3年生以下は保護者同伴)	8/9(水) 10:00～12:00		工作キットを使って、オリジナル乾電池の製作やパケツ電池の実験をします。	7/14(土)～28(土) 直接窓口へ
みやぎ心の復興ゴスペル・ワーク ショップ全5回	ゴスペルに関心のある方40人(小学生～大人まで)	9/23、10/7、21、11/11(日) 12:30～14:00 11/25(日) 11:30～14:00		ジャマイカ生まれの陽気なジョン・ルーカス先生と体を動かしながら、大きな声で歌を歌いましょう!(全部の回に参加できなくても大丈夫です。)	8/1(水)から山王地区公民館に直接か、東京エレクトロンホール宮城へ郵送またはFAX(022-223-8728)

大代地区公民館 ☎364-8442 受付時間 9:00～17:00

イベント	対象・定員	日程	費用	内容	申込
地元の工場見学(宮城県中南部下水道事務所)	小・中学生30人	8/2(水) 9:30～12:00		下水道の浄化施設を見学して、汚泥処理や有効利用などについて学ぼう。(集合場所は大代公民館)(講師/宮城県下水道公社仙塩浄化センター)	～7/27(金) 直接または電話
子供書道教室	小学生20人	8/17(金) 10:00～12:00		書道に親しみ、夏休みの作品を作ります。(講師/大代地区公民館職員)	～8/14(火) 直接または電話

市民スポーツクラブ 総合体育館 ☎365-1911 市民プール ☎365-3232

イベント	対象・定員	日程	会場	費用	内容	申込
健康・スポーツ相談室	中学生以上 各回10人	①7/6(金) 9:00～12:00 ②7/9(月) 13:00～16:00 ③④7/20(金) 18:00～21:00	総合体育館	1回1,000円(別途初回登録料500円)	体組成計で測定し、結果を基にした指導を行います。 ①～③要望に沿った運動及びトレーニングアドバイス ④栄養に関するアドバイス	実施日の前日まで
おとなの朝活	18歳以上(学生除く)20人	7/22(日) 7:30～8:30	史跡 外郭南門跡(雨天時は体育館)	500円	朝ヨガで心も体もリフレッシュしましょう。	～7/15(日)
小学生短期水泳教室(全3回)	小学生50人	7/26(水)、27(金)、28(土) 16:00～17:00	市民プール	1,500円	泳力に分かれて水泳練習を行います。	～7/20(金)
うみあそび	2～4歳児とその保護者	7/19(水) 9:00～12:30	塩竈市桂島	2,000円	マリゲート塩釜から船で桂島へ。親子でうみあそびを楽しもう!	～7/16(月)
トレッキングin霊山	18歳以上(学生除く)35人	9/8(土)	福島県伊達市 霊山	6,000円	阿武隈山地にある奇岩怪石の珍しい山をトレッキングします。	7/20(金) ～8/20(月)

多賀城史遊館 ☎368-3127

イベント	定員	日程	費用	内容	申込
むすび丸春日パーキング 歴史体験まつり(三市三町合同イベント)		7/28(土) 10:00～15:00		ミニまが玉、火起こし、縄文服体験などの歴史体験が無料で楽しめます。 会場/三陸自動車道春日パーキング	
縄文の土笛づくり	小学4年生以上 10人程度	7/29(日) 13:30～15:30	300円	縄文時代に祭祀(さいし)やお守りなどで使われたといわれる「土笛」を作ります。	～7/28(土)

通巻557号平成30年(2018年)7月1日発行(毎月1日発行)
編集と発行 多賀城市総務部地域コミュニケーション課
多賀城市役所〒985-8531 多賀城市中央2丁目1番1号 ☎022-368-1141(代)

多賀城市文化センターイベントのご案内

詳しくはお問い合わせいただくか文化センターホームページをご覧ください。

ドラゴンクエストの世界



すぎやまこういち 交響組曲「ドラゴンクエストⅢ」そして伝説へ…
指揮/角田鋼亮 管弦楽/山形交響楽団
日時/11月24日(土)15:00開演(14:30開場)
会場/市民会館 大ホール ※未就学児入場不可
料金/全席指定 一般 4,900円(当日券 各500円増し)
C-FRIENDS 一般 4,500円
C-FRIENDS会員限定子ども(小学生~高校生) 3,700円(50枚限定)
発売/C-FRIENDS先行発売(10:00~19:00)
(A・B会員)7月7日(土)~13日(金)
(C会員) 7月12日(木)~13日(金)
一般発売 7月14日(土)10:00から

RHYTHM of TRIBE~時空旅行記~



DRUM TAO 公演開催決定!
日本、そして世界中を魅了する圧巻のパフォーマンス!
和楽器と大迫力の映像テクノロジーの融合はあらゆる想像を覆す、最先端の「THE日本エンターテインメント」
日時/10月28日(日)16:00開演(15:30開場)
会場/市民会館 大ホール ※6歳未満入場不可
料金/全席指定 7,500円 C-FRIENDS 6,750円
発売/C-FRIENDS先行発売中 7月20日(金)まで
一般発売 7月21日(土)10:00から

<p>文化センター リレーコンサート2018</p> <p>日時/8月5日(日) ①11:00~12:30(予定) ②12:30~15:00(予定) 入場無料</p>	<p>庄司恵子ヘラヘラトーク Part4</p> <p>日時/9月22日(土) 13:30開演(13:00開場) 料金/全席自由 500円</p>	<p>ものまねエンターテインメント コロケコンサート</p> <p>日時/10月6日(土)2回公演 ①14:00開演(13:30開場) ②17:30開演(17:00開場) 料金/全席指定 5,800円 (一般前売)</p>	<p>三浦一馬(バンドネオン五重奏) キンテート ~古典タンゴ&ピアソラ</p> <p>日時/11月23日(金・祝) 15:00開演(14:30開場) 料金/全席指定 2,500円 (一般前売)</p>
--	--	--	--

チケットや公演情報などお問い合わせください
問/多賀城市文化センター ☎022-368-0131
7月の休館日/2日(月)・9日(月)・17日(火)・23日(月)・30日(月)
※文化センターは、(株)JTBコミュニケーションデザインと三菱電機ビルテクノサービス(株)の共同事業体が運営しています。

イベント情報はコチラ 

多賀城市立図書館イベントのご案内

イベントの申し込みには、図書館利用登録が必要です。
その他、イベントなどの最新情報はホームページやfacebookをご覧ください。

<p>7月7日(土)</p> <p>フラワーアレンジメント教室 キッチンハーブの寄せ植え</p>  <p>観てよし、食べてよし。自分で育て、収穫して料理に使いたい。そんな人には特におすすめの“キッチンハーブの寄せ植え”を行います。また、ちょっとした栽培のコツから活用方法までお伝えします。 ■時間 ①10:00~11:00 ②12:00~13:00 ■場所 1階暮らしの部屋 ■費用 2,000円 ■定員 各回8人(事前受付制)</p>	<p>7月15日(日)</p> <p>本のソムリエに学ぶ 定時に帰る仕事術</p>  <p>1日1冊本を読む、本のソムリエ・二本柳保氏から学ぶ仕事術。毎日定時に帰るためには、どのようにすればいいのでしょうか。時間を有効に活用し、効率よく仕事をするための秘訣を、本を紹介しながら披露します。 ■時間 10:00~12:00 ■場所 1階暮らしの部屋 ■費用 無料 ■定員 10人(事前受付制)</p>	<p>7月16日(月・祝)</p> <p>塩竈市杉村惇美術館学芸員より 多賀城アートワーク[Voyage展]</p>  <p>塩竈市杉村惇美術館にて開催される「若手アーティスト支援プログラム」展示に併せて、展示作家である氏家昂大、田中望、両者の作品を紹介しながら、鑑賞のポイントをお話します。 ■時間 14:30~16:00 ■場所 1階住まいの部屋 ■費用 無料 ■定員 30人(事前受付制)</p>	<p>8月7日(火)</p> <p>縄文文化を体験しよう! 網代編みコースター作り</p>  <p>縄文時代からカゴ作りなどに使用されてきた網代(あじろ)編みという技術を用いてコースターを編みます。埋蔵文化財調査センター職員による縄文文化解説も実施。夏休みの自由研究にもおすすめです。 ■時間 ①13:00~14:00 ②14:30~15:30 ■場所 1階暮らしの部屋 ■費用 100円 ■定員 各10人(事前受付制)</p>
--	---	--	--

市立図書館おはなし会(7月)

図書館スタッフ	毎週土曜日	14:00~14:30
	毎月第1水曜日	11:00~11:30

※イベントやおはなし会は予告なく変更する場合がございます。

ボランティアおはなし会(7月)

市立図書館	よつばのクローバー	11日(水)・25日(水)	11:00~11:30
	スキップ♪	18日(水)	11:00~11:30
大代分室	カンガルー読書会	11日(水)・25日(水)	10:30~11:30
山王分室	スキップ♪	10日(火)	11:15~11:45

問/多賀城市立図書館 ☎022-368-6226 年中無休 開館時間 9:00~21:30 ※市立図書館は、カルチュア・コンビニエンス・クラブ(株)が運営しています。

人口と世帯数(5月末現在) ※()は前月差です。
人口 62,827人(+21人) 世帯数 27,215世帯(+32世帯)

防災情報テレホンサービス 防災行政無線の放送内容を確認することができます。
022-309-0228

この広報誌は、再生紙と植物油インキを使用しています。
この広報誌は、環境にやさしい「水なし印刷」を印刷しています。・27200部制作
・1部当たりの印刷・発行費23円

