

# 広報 多賀城

Public Relations Tagajo



おいしいお餅をつきました



## 「復興から発展に向けて」

多賀城市長 菊地健次郎

明けましておめでとうございます。

東日本大震災以降、力を尽くしてまいりました復興事業が、一定の進捗よくを遂げております。

これまでの皆さまからのご理解、ご協力に對しまして、改めて感謝を申し上げます。

昨年までに、市内全ての災害公営住宅への入居が完了し、被災された皆さまに新たな生活を始めていただくことができました。役目を終えた仮設住宅でも解体工事が本格化し、次の利用に向けた整備が進められております。

また、減災都市の核として整備を進めております

るい声が聞こえてきます。

また、多賀城駅南でも昨年完成した「多賀城駅前公園」を中心として、市民団体によるさまざまな催しが続々と行われております。

復興のシンボルとして位置づけた多賀城駅周辺に創出された交流や賑わいが、市民に定着してきていることを実感しております。

そしていよいよ、4月からは本市震災復興計画に定める「発展期」となります。

それを契機に、本年4月28日から6月24日までの約2カ月間、東北歴史博物館を会場に「東日本大震災復興祈念特別展 東大寺と東北―復興を支えた人々の祈り」を開催します。

多賀城市と奈良市が友好都市の関係にあること、さらには、大仏様に塗布する金を、陸奥国から献上したというご縁が東北と東大寺を結び、今回の展示を実現することができました。

この催しは、869年の「貞観の大地震」の際には、今の復興庁に当たる「陸奥国修理府」が多賀城に設置され、復興大臣に当たる「地震使」が復興に尽くしたという歴史的な使命、そして東大寺が二度にわたる

津波復興拠点「さんみらい多賀城・復興団地」では、立地した企業が続々と操業を開始しており産業の再興と減災機能を備える拠点市街地が形成されつつあります。

そして、津波浸水区域から高台に通じる2つの避難道路、「清水沢多賀城線」「笠神八幡線」についても災害に強い安全で安心な街づくりを目指し、早期の完成に向け、全力で取り組んでまいります。

さらに、多賀城駅北では、市立図書館の入る再開発ビルA棟の来館者数が200万人を突破し、B棟の「すくっぴーひろば」でも、連日子どもたちの明

災禍から多くの人々の寄進により復興を成し遂げ、新たな文化や歴史を創造してきた軌跡が、震災からの一日も早い復興を願う東北の人々にとっての「未来への道標」となることを願って開催するものです。

この東大寺展に、全国各地の皆さまにお越しいただき、ここ東北の地で多くの人々が集い、交流し、絆を深め、新たな出会いから豊かな未来を創りだす原動力が生まれるよう、さらに、東北復興への熱い思いをこの多賀城から全国に向けて発信できるように、関係者一同鋭意準備を進めております。

今後とも、震災以前にも増して「活気と元気と笑顔があふれるまち」となるよう、全力でまちづくりに取り組んでまいりますので、市民の皆さま方とともに、歩を一にして進めるべく、なお一層のご理解、ご協力をお願い申し上げます。

結びに、震災以後、多大なるご支援、ご協力を賜りました市内外の皆さま方に、あらためて厚く御礼を申し上げますとともに、本年が、皆さまにとりまして幸多き一年となりますことを、心よりお祈り申し上げます。

# 便利で安全 コンビニ交付サービス

マイナンバーカード(個人番号カード)を利用して、全国指定のコンビニエンスストアに設置してあるマルチコピー機で住民票の写しなどを交付するサービス(コンビニ交付)を開始しています。



問／市民課市民係 内線144、145

## 便利なコンビニ交付

**利用できる方は**  
本市に住民登録があり、4桁の暗証番号(利用者証明用電子証明書)が登録されたマイナンバーカードをお持ちの方です。  
※住民基本台帳カード、マイナンバー通知カード、印鑑登録証、多賀城市民カードでは、コンビニ交付を利用できません。

**利用できるコンビニは**  
全国のセブンイレブン、ローソン、サークルKサンクス、ファミリーマート、ミニストップの約51,000店舗で利用できます。

**利用時間は**  
午前6時30分～午後11時(12月29日から翌年1月3日までとシステム休止日を除く)

**取得できる証明書は**

証明書の種類	手数料(1通)	留意事項
住民票の写し	200円	本人および同一世帯の人の分を取得できます。マイナンバー(個人番号)、住民票コードは記載されません。
印鑑登録証明書	200円	本人分のみ取得できます。カード統合が必要です。
戸籍証明書(戸籍謄本・抄本)	450円	住民登録と本籍が本市にある方で、本人および同一戸籍の方の分を取得できます。
課税(非課税)証明書	200円	本人の最新3年分のみ取得できます。(賦課期日の1月1日に本市に住民登録がある方)

## 注意 マイナンバーカードの交付申請に関する留意点

通知カードを受け取った日以降に引っ越しされた方は、通知カードに同封された交付申請書で申請することはできません。引っ越し後に申請を行う場合は、市民課で、新しい住所が記載された「個人番号カード交付申請書」を交付します。

問／震災復興推進局  
内線280



**震災復興計画の取り組み状況をお知らせします**  
さんみらい多賀城・復興団地1社と立地協定締結  
さんみらい多賀城・復興団地に立地を予定し、備蓄用食料品を製造する株式会社ワンテールと、11月29日に立地協定の締結式を行いました。  
防災・減災拠点機能、製品供給回復支援機能、付加価値提供機能、地域経済や地域雇用をけん引する機能の発揮・確保について、互いに連携協力することを確認しました。  
これにより、この拠点団地には、企業10社の立地が決定しています。

付申請書」を交付します。  
本市から転出を予定されている方は、転出後に新たな住所地の市区町村に申し出ください。

## マイナンバーカードの申請は

- 平成27年10月から通知カードとともに発送された「個人番号カード交付申請書」に必要事項を記入・押印の上、顔写真を貼付して、同封の送付用封筒に入れて個人番号カード交付申請書受付センター宛て郵送してください。
- 送付用封筒の差出有効期限が切れていても、そのままポストに投函できます。平成31年9月26日まで期間延長になりましたので切手は不要です。
- 約1カ月後に、申請されたマイナンバーカードが市に届きますので、その後にカードの受け取りを「交付通知書兼照会書」(はがき)によりご案内します。
- マイナンバーカードは、パソコンやスマートフォンなどでも申請することができます。

## マイナンバーカード交付専用窓口の臨時開設について

**開設日**／1月28日(日)・2月25日(日)  
**開設時間**／午前9時～正午  
**開設窓口**／市民課  
カードの受け取りは本人に限ります。  
必要なものなどは、市ホームページをご覧ください。

## マイナンバーカードの詳しい申請方法はこちらまで

**公式サイト**  
「マイナンバーカード総合サイト」で検索してください。  
**マイナンバー総合フリーダイヤル**  
0120-95-0178(無料)

# 講演会「東大寺における復興の歴史」

4月28日(土)から東北歴史博物館で開催される「東日本大震災復興祈念特別展 東大寺と東北一復興を支えた人々の祈り」に先立ち、華厳宗管長・第222世東大寺別当 狭川普文師による講演会を開催します。

**日時**／1月31日(水)14:30～15:30(受け付けは14:00から)

**会場**／東北歴史博物館講堂 **参加費**／無料

**申込方法**／①住所、②氏名、③年齢、④電話番号、⑤参加人数(2人まで)を記入し、メールまたはファクスにて、1月23日(火)まで必着でお申し込みください。

※車イス利用者席を希望される方は⑤付き添いの方、⑥車イス席希望と、ご記入の上、申し込みください。

※申込者多数の場合は厳正な抽選を行い、当選の方には1月26日(金)までに、メールまたはファクスにて通知します。

※個人情報 は本目的以外に使用いたしません。

**申込・問**／東北歴史博物館情報サービス班 ☎368-0106(電話での申し込みは受け付けません)

ファクス368-0103 メール thm-service@pref.miyagi.lg.jp

### お得な東大寺展前売券発売開始

4月28日から6月24日にかけて東北歴史博物館で開催される東大寺展の前売券が発売されます。詳しくは東大寺展ホームページ、広報多賀城2月号をご覧ください。  
また、本紙6ページに、東大寺展チケットお得情報が掲載されていますので、併せてご覧ください。

**発売日**／2月1日(木)から

**価格**／1,300円(当日券1,500円)

### 同時開催「東大寺・奈良を彩る花の襖絵展」前売券販売開始

4月7日から5月27日までTFUギャラリーMini Mori(東北福祉大学仙台駅東キャンパス内)で開催される「東大寺・奈良を彩る花の襖絵展」の前売券も発売されます。詳しくは東大寺展ホームページ、広報多賀城2月号をご覧ください。

**発売日**／2月1日(木)から

**価格**／500円(当日券700円)

多賀城市文化センター開館30周年記念

## タイムカプセルを開封

平成29年11月12日、文化センターの開館30周年にあたり、開館時に埋設したタイムカプセルを開封する式典が行われました。  
当日は、市民音楽祭の開催日でもあったことから、同音楽祭にも出演する多賀城高校吹奏楽部の皆さんの演奏で幕を開け、埋

伊藤喜一郎元市長からのメッセージ(原文)

二〇十七年の市民へ

多賀城市は古くは奈良時代初期から東北地方の政治文化の中心として栄えて来た由緒あるまちであります。

昭和四十六年市制を施行して以来、飛躍的な発展を遂げてきました。

このとき「文化のおおるうらおいのあるまち」づくりを目指す多賀城市が市制十五周年を記念し、総事業費四十六億円を投じて市民待望の文化センターを建設しました。

この施設は二十一世紀に向け本市が誇りうる歴史と文化の殿堂として大きな役割を果たすものと思われま。

この歴史の事業を後世に伝承すると共に多賀城市の限りない発展を祈念してこの地にタイムカプセルを埋設するものです。

この中には文化センター建設に際しての寄附者名簿・工事概要・行政資料等々が収納され、三十年後に開封します。

埋設 西暦一九八七年十月  
開封 西暦二〇十七年  
第二代多賀城市長 伊藤 喜一郎



写真左：開封されたタイムカプセルと埋設品の紹介 右：テープカット  
タイムカプセルと埋設品は文化センターの歩みを紹介するパネルとともに、同館内に11月30日まで展示されました。

設地でのテープカットの後、タイムカプセルの開封と埋設品の紹介が行われました。  
埋設品は文化センター建設にかかわる書類や当時の市長、伊藤喜一郎氏から30年後の市民にあてたメッセージなどが入っていました。

**【予告】多賀城市・七ヶ浜町共通2割増商品券  
4万セット発売**

多賀城市、七ヶ浜町内の商品券取扱店舗で使用できる2割増商品券「復興祈念商品券」を4万セット販売します。  
広報多賀城2月号に商品券の申込書が折り込まれます。購入は、申込書と引き換えになりますので発売日まで大事に保管してください。  
販売単位／1セット5千円(500円券12枚つづりで6千円分)  
販売期間／2月25日(日)～3月2日(金)  
※売り切れ次第終了  
利用期間／2月25日(日)～8月24日(金)  
商品券販売に関する問い合わせ／  
多賀城・七ヶ浜商工会(多賀城事務所)  
☎365・7830

**「東大寺展チケットお得情報」**

復興祈念商品券の中につづられている「東大寺展特別割引券」を使用すると、東北歴史博物館で今春開催される東大寺展の観覧券(前売券1300円・当日券1500円)が1000円で購入できます。また商品券で購入することもできます。詳しくは広報多賀城2月号をご覧ください。  
東大寺展チケットに関する問い合わせ／  
市民文化創造局  
内線262



**宝くじコミュニティ助成事業**

この事業は、一般財団法人自治総合センターが宝くじによる収益を原資として、地域活動を活発に行っていくための資金の助成を行うものです。  
町内会や地域団体などが、地域活動に必要な備品などを揃える場合や、青少年の健全育成のためのイベント、防災備品の購入などに充てることができます。  
平成29年度は、多賀城鹿踊保存会、隅田会、浮島区、旭ヶ岡町内会の4団体への助成が採択され、テント、スピーカー、太鼓といった地域行事用備品や防災備蓄

倉庫などの購入に充てられました。



問／地域コミュニティ課市民活動推進係  
内線252

**平成30年度多賀城市  
一般競争入札および  
指名競争入札参加登録**

市および市水道部の入札に参加を希望する方は入札参加登録が必要です。  
入札参加登録は次の日程で行いますので、希望する方は登録してください。  
なお、年度途中の受け付けはいたしません。  
入札参加資格期間／4月から平成31年3月まで  
登録方法／指定様式を作成し、必要添付書類と併せて提出してください。  
①多賀城市のみに登録する場合  
・配送受け付け  
配送期間 2月5日(月)～14日(水)(最終日は午後4時必着)  
配送場所 管財課宛てに配送してください。  
・持参受け付け  
受付期間 2月5日(月)～15日(木)の平日午前9時から午後4時まで(正午から午後1時までを除く)  
受付場所 市役所4階管財課  
※期間中の土曜、日曜日・祝日は受け付けしていません。  
②多賀城市以外に登録する場合  
本市以外の塩釜地区・黒川地区入札契約業務連絡協議会に所属する団体の登録を希望する場合は、それぞれの団体へ申請してください。  
詳しくは市ホームページをご覧ください。

問／管財課管財契約係  
内線461～463

**被災者支援制度の  
申請はお済みですか**

被災者生活再建支援制度の申請期間は4月10日までです。申請がお済みかどうか改めてご確認ください。  
対象は、平成23年3月11日に居住していた住宅が大規模半壊以上、もしくは長期避難区域に該当する方です。  
また、り災が「半壊」「大規模半壊」で、やむを得ない事情により住宅を解体する場合は、「みなし全壊」となり、全壊と同じ金額の支援金を申請することができます(り災証明書の被害程度は変更になりませんのでご注意ください)。  
基礎支援金／住宅の被害程度に応じた支援金が支給されます。  
加算支援金／基礎支援金を申請した世帯の再建方法に応じた支援金が支給されます。  
申請期限／基礎支援金、加算支援金とも4月10日まで  
問／生活支援課支援調整係  
内線132、133



**平成30年成人式**

日時／1月7日(日)午前11時から(午前10時20分受付開始)  
会場／市民会館大ホール(文化センター内)  
対象／平成9年4月2日から10年4月1日まで生まれた方  
※12月1日現在、市内にお住まいの方には12月中旬に案内状を送付しています。市外に住所のある方も参加できますので、当日受付にお申し出ください。



昨年の成人式

問／生涯学習課社会教育係  
内線542

**「誰かじゃない  
自分が動く」  
はたちの献血」**

**はたちの献血  
キャンペーン実施中**

1月から2月末までの2カ月間、安全な血液製剤を安定的に確保するため、新たに成人を迎える「はたち」の若者を中心として、献血に関する理解と協力を呼びかけるキャンペーンを実施します。  
冬期間は献血者が減少し、県内で必要な血液が不足します。  
新成人をはじめとする市民の皆さんに、献血のご協力をお願いします。

問／社会福祉課総務企画係  
内線163

**20歳になったら国民年金**

国民年金は、老後はもちろん、けがや病気などで収入が途絶えても、誰もが安定した生活を送れるように社会全体で支え合う制度です。20歳から保険料を納付していくことが大切です。

- 生活を支える3つの基礎年金
- 老齢基礎年金／老後の暮らしの保障
- 障害基礎年金／けがや病気により障害が残ってしまったときの保障
- 遺族基礎年金／子を残して一家の働き手が亡くなってしまったときの保障
- 国民年金の加入者(被保険者)
- 職業などによって3種類に分かれていて、保険料の納付方法も異なります。
- 第1号被保険者／学生、フリーター、自営業者、農業従事者などその配偶者
- 第2号被保険者／会社員、公務員などの厚

生年金保険、共済組合の加入者  
第3号被保険者／第2号被保険者に扶養されている妻(または夫)  
第1号被保険者の平成29年度保険料月額は一万6490円です。

加入の手続き後に送付される納付書を使用し、銀行や郵便局、コンビニエンスストアなどの窓口で支払うか、口座振替などの方法で納付します。

もし納付が困難なときは、申請により保険料の納付が免除や猶予される制度があります。また、学生の方には「学生納付特例」という保険料の納付が猶予される制度があります。納付が難しいときは、未納のままにせず、必ず「ねんきんダイヤル」または年金事務所などにご相談ください。  
問／ねんきんダイヤル  
☎0570・05・1165

**仙台港多賀城地区緩衝緑地の  
ネーミングライツスポンサー  
企業決定**

うしちゃん多賀城緑地公園  
宮城県で募集していた仙台港多賀城地区緩衝緑地のネーミングライツスポンサー企業が次のとおり決定しました。  
取得企業名／有株式会社うしちゃんファーム  
施設名称(愛称)／モウーっとギューっとうしちゃんファーム仙台港多賀城緑地公園  
(略称)うしちゃん多賀城緑地公園  
導入期限／平成35年3月31日まで  
問／宮城県都市計画課  
☎211・3138

**ハーバード大学エドウィン・  
O・ライシャワー日本研究所  
と覚書を締結**

東日本大震災の記憶を後世に伝えることなどを目的に、東北大学災害科学国際研究所と共に構築した本市の「たがじょう見聞」と、ハーバード大学が運営している「日本災害DIGITALアーカイブ(JDA)」のシステム連携を行うための協定を締結しました。

地方自治体が運営する災害アーカイブとしては初の取り組み。たがじょう見聞の資料がハーバード大学および全世界の利用者によって活用されることとなります。システム連携は3月11日を予定しています。



締結の様子  
(左)ハーバード大学ゴードン教授  
(右)菊地市長

問／地域コミュニティ課広報広聴係  
内線254、255

# 平成30年度の非常勤職員・臨時職員を募集します

※重複しての申し込みはできません。

職 種	勤務概要・資格要件など (①業務内容 ②資格要件 ③勤務場所 ④勤務時間 ⑤給料)	募集 人数	雇用期間・条件など	①募集要項などの配布お よび申込期間 ②配布および申込先 ③申込方法
4 保育課 保育士	①保育業務 ②保育士資格(見込可) ③公立保育所(鶴ヶ谷、笠神、志引、八幡) のいずれか ④週5日29時間、午前7時15分～午後7 時15分までの間で1日5時間～6時間 勤務(勤務時間帯については要相談)、土 曜勤務有、時間外勤務有 ⑤月給156,800円	5人 程度	・4月1日～平成31 年3月31日(勤務 の状況などにより 延長有) ・週29時間以内で、 所属長が指定する 日に勤務 ・月給制、通勤手当、 年次有給休暇、社 会保険有 ・2月中に面接選考 予定	①1月4日(木)～31日(木) ②市役所1階 保育課保育 企画係(内線182) ③履歴書(市ホームページ からダウンロードしたも のまたは市販の履歴書) に必要事項を記入し、写 真を貼付の上、資格証明 書類の写しを添えて保育 課保育企画係へ持参(期 間外でも受け付けを行う 場合有)
5 保育課 用務員	①保育所での用務(清掃、環境整備など) ②なし ③公立保育所(鶴ヶ谷、笠神、志引、八幡) のいずれか ④週5日29時間、午前7時15分～午後5 時15分までの間で1日5時間～6時間 勤務、土曜勤務の場合有 ⑤月給142,600円	1人	・4月1日～平成31 年3月31日(勤務 の状況などにより 延長有) ・週29時間以内で、 所属長が指定する 日に勤務 ・月給制、通勤手当、 年次有給休暇、社 会保険有 ・1月下旬に面接選 考予定	①1月4日(木)～12日(金) ②市役所1階 保育課保育 企画係(内線182) ③履歴書(市ホームページ からダウンロードしたも のまたは市販の履歴書) に必要事項を記入し、写 真を貼付の上、保育課保 育企画係へ持参
6 健康課 保健師	①健康課が実施する保健指導業務(乳幼児 から成人の健(検)診、各種相談、健康教 育などの保健指導業務) ②保健師の資格を有し、普通自動車運転 免許、パソコンなどの操作ができる方 ③健康課 ④週5日(月曜日～金曜日)、1日5時間 45分(5日のうち1日は6時間)、週29 時間、月5時間程度の時間外勤務有 ⑤月給179,200円	若干名	・4月1日～平成31 年3月31日(勤務 の状況などにより 延長有) ・週29時間以内で、 所属長が指定する 日に勤務 ・月給制、通勤手当、 年次有給休暇、社 会保険有 ・面接選考	①1月4日(木)～18日(木) ②市役所2階 総務課人事 係(内線226、227) ③履歴書(市ホームページ からダウンロードまたは 総務課窓口で配布)に必 要事項を記入し、写真を 貼付の上、免許証など資 格を証明する書類の写し を添えて総務課人事係へ 持参または郵送(1月18 日必着)
7 健康課 歯科衛生士	①健康課が実施する歯科衛生指導業務(乳 幼児から成人の健(検)診、健康相談、健 康教育などの歯科衛生指導業務) ②歯科衛生士の資格を有し、普通自動車 運転免許、パソコンなどの操作ができる 方 ③健康課 ④週5日(月曜日～金曜日)、1日5時間 45分(5日のうち1日は6時間)、週29 時間、月5時間程度の時間外勤務有 ⑤月給156,800円	1人	・4月1日～平成31 年3月31日(勤務 の状況などにより 延長有) ・週29時間以内で、 所属長が指定する 日に勤務 ・月給制、通勤手当、 年次有給休暇、社 会保険有 ・面接選考	①1月4日(木)～18日(木) ②市役所2階 総務課人事 係(内線226、227) ③履歴書(市ホームページ からダウンロードまたは 総務課窓口で配布)に必 要事項を記入し、写真を 貼付の上、免許証など資 格を証明する書類の写し を添えて総務課人事係へ 持参または郵送(1月18 日必着)

職 種	勤務概要・資格要件など (①業務内容 ②資格要件 ③勤務場所 ④勤務時間 ⑤給料)	募集 人数	雇用期間・条件など	①募集要項などの配布お よび申込期間 ②配布および申込先 ③申込方法
1 市民課 事務補佐員	①窓口における証明書などの受け付け、 交付およびデータ入力、マイナンバー カード交付に関する業務など ②パソコン(ワード・エクセル)などの操 作ができる方 ③市民課 ④週5日(月曜日～金曜日)、1日5時間 45分(5日のうち1日は6時間勤務)、週 29時間、月2時間程度の時間外勤務有 ⑤月給142,600円	2人	・4月1日～平成31 年3月31日(勤務 の状況などにより 延長有) ・週29時間以内で、 所属長が指定する 日に勤務 ・月給制、通勤手当、 年次有給休暇、社 会保険有 ・面接選考	①1月4日(木)～18日(木) ②市役所2階 総務課人事 係(内線226、227) ③履歴書(市ホームページ からダウンロードまたは 総務課窓口で配布)に必 要事項を記入し、写真を 貼付の上、免許証など資 格を証明する書類の写し を添えて総務課人事係へ 持参または郵送(1月18 日必着)
2 収納課 事務補佐員	①パソコン操作による訪問記録入力、書 類作成および公金収納窓口などの業務 ②普通自動車運転免許、パソコンなどの 操作ができる方 ③収納課 ④週5日(月曜日～金曜日)、1日5時間 45分(5日のうち1日は6時間勤務)、週 29時間、月2時間程度の時間外勤務有 ⑤月給142,600円	1人	・4月1日～平成31 年3月31日(勤務 の状況などにより 延長有) ・週29時間以内で、 所属長が指定する 日に勤務 ・月給制、通勤手当、 年次有給休暇、社 会保険有 ・面接選考	①1月4日(木)～18日(木) ②市役所2階 総務課人事 係(内線226、227) ③履歴書(市ホームページ からダウンロードまたは 総務課窓口で配布)に必 要事項を記入し、写真を 貼付の上、免許証など資 格を証明する書類の写し を添えて総務課人事係へ 持参または郵送(1月18 日必着)
3 子育て支援課 家庭相談員	①家庭児童福祉に関する相談支援業務 ②普通自動車運転免許、パソコン(エクセ ル、ワード)などの操作ができる方で次 のいずれかの要件を満たす方 ア 学校教育法に基づく大学において、 児童福祉、社会福祉、児童学、心理学、 教育学またはこれらに相当する課程を修 めて卒業した方 イ 保健師、助産師、看護師、社会福祉士、 保育士、児童指導員のいずれかの資格を 有する方 ウ 社会福祉主事として2年以上児童福祉 事業に従事した方 エ 教育職員免許法に規定する普通免許 状を有する方 ③子育て支援課 ④週29時間(週4日または5日勤務)、1 日の勤務時間は午前8時30分から午後 5時15分までの間で所属長が指定する 時間、月5～10時間程度の時間外勤務 有 ⑤月給156,800円	1人	・4月1日～平成31 年3月31日(勤務 の状況などにより 延長有) ・週29時間以内で、 所属長が指定する 日に勤務 ・月給制、通勤手当、 年次有給休暇、社 会保険有 ・面接選考	①1月4日(木)～18日(木) ②市役所2階 総務課人事 係(内線226、227) ③履歴書(市ホームページ からダウンロードまたは 総務課窓口で配布)に必 要事項を記入し、写真を 貼付の上、免許証など資 格を証明する書類の写し を添えて総務課人事係へ 持参または郵送(1月18 日必着)

# 事業受託者を公募します

職種	勤務概要・資格要件など (①委託内容 ②資格要件 ③勤務場所 ④委託料)	募集 人数	委託期間	申込・問
1 新生児 訪問指導員	①新生児訪問指導、未熟児訪問指導、養育支援訪問指導 ②助産師免許を有する方、自家用車での訪問が可能なる方、母子保健指導従事経験者(新生児訪問指導および養育支援訪問指導経験者優遇) ③多賀城市内 ④4,000円/訪問件、3,600円/支援会議、 その他事務費の支給有 ※訪問指導単価は、訪問指導に必要な通信費や交通費を含む額とする。	2人 程度	4月1日 ～平成31年3月31日	1月4日(木)～18日(木)までに市販の履歴書に必要事項を記入し、写真を貼付の上、資格を証明する書類の写しを添えて健康課(内線615)へ直接
2 養育支援 訪問指導員 (看護師・保育士)	①養育支援訪問指導 ②看護師または保育士免許を有する方、自家用車での訪問が可能なる方、母子保健指導従事経験者優遇 ③多賀城市内 ④3,420円/訪問件、3,420円/支援会議 ※訪問指導単価は、訪問指導に必要な通信費や交通費を含む額とする。	3人 程度		
3 養育支援 訪問指導員 (心理士)	①養育支援訪問指導および支援会議における助言 ②臨床心理士の資格を有する方、自家用車での訪問が可能なる方、母子保健指導従事経験者優遇 ③多賀城市内 ④養育支援訪問および支援会議参加16,000円/回(1日) (養育支援訪問(半日)のみ、または支援会議のみの場合8,000円/回) ※訪問指導単価は、訪問指導に必要な通信費や交通費を含む額とする。	1人 程度		
4 心理相談員	①健康課が実施する各種乳幼児健康診査などにおける発達相談および発達検査 ②臨床心理士または臨床発達心理士の資格を有する方、その他乳幼児の発達検査が可能である資格(認定心理士、心理判定員)を有する方、母子保健指導従事経験者優遇 ③健康課 ④各種乳幼児健康診査および発達相談16,000円/回(1日)、(各種乳幼児健康診査のみ、または発達相談のみの場合8,000円)、ケース会議5,200円/回	5人 程度		
5 言語相談員	①健康課が実施する言語相談事業における言語相談 ②言語聴覚士の免許を有する方、母子保健指導従事経験者優遇 ③健康課 ④16,000円/回(1日) (午前または午後のみ相談の場合は8,000円/回)	1人 程度		

職種	勤務概要・資格要件など (①業務内容 ②資格要件 ③勤務場所 ④勤務時間 ⑤給料)	募集 人数	雇用期間・条件など	①募集要項などの配布および申込期間 ②配布および申込先 ③申込方法
8 道路公園課 道路・公園 維持管理業務 技術補佐員	①道路の側溝・舗装などの修繕および除草など。公園の樹木剪定防除、除草、ゴミの収集、簡易な公園施設およびトイレの修繕など ②普通自動車免許(2トンダンプ・トラックを運転できる方)土木作業、給排水設備作業、造園作業のいずれかの経験者優先 ③市内一円 ④週5日(月曜日～金曜日)、1日5時間45分(5日のうち1日は6時間)、週29時間、月1～2時間程度の時間外勤務有 ⑤月給142,600円	若干名	・4月1日～平成31年3月31日(勤務の状況などにより延長有) ・週29時間以内で、所属長が指定する日に勤務 ・月給制、通勤手当、年次有給休暇、社会保険有 ・面接選考	①1月4日(木)～18日(木) ②市役所2階 総務課人事係(内線226、227) ③履歴書(市ホームページからダウンロードまたは総務課窓口で配布)に必要な事項を記入し、写真を貼付の上、免許証など資格を証明する書類の写しを添えて総務課人事係へ持参または郵送(1月18日必着)
9 山王地区公民館 事務補佐員	①公民館利用受付業務、パソコンでの書類作成、主催事業の補助、館内外の安全・維持管理業務および環境整備などの業務 ②パソコンやタブレット端末などの操作ができる方 ③山王地区公民館 ④週4日、1日7時間45分(4日のうち1日は5時間45分)、週29時間、週3日以上午後9時30分までの夜間勤務、土曜日・日曜日および祝日の勤務有 ⑤月給142,600円	1人		
10 文化財課 発掘調査員	①発掘調査および出土品の整理、調査報告書作成などの業務 ②歴史学、考古学を専攻した方または社会科教員免許を有する方、普通自動車運転免許、パソコンの操作ができる方 ③埋蔵文化財調査センター ④週4日(月曜日～土曜日)、1日7時間45分(4日のうち1日は5時間45分)、週29時間、月10時間程度の時間外勤務有 ⑤月給156,800円	若干名		

**まきストーブの適正な使用について**

まきストーブの使用に伴い発生する煙や臭気による相談が、近年、市へ多く寄せられています。

まきストーブは、化石燃料を使用しないことから、自然環境に優しい暖房器具である一方、正しく使用しないと多量の煙やすす、不快な臭いがあるなど、大気汚染や近隣トラブルの原因になる恐れがあります。住宅が密集する本市のような住環境においては、十分注意する必要があります。

**設置について**

新たにまきストーブの設置を検討されている場合は、法律で規定されている設置基準を遵守するとともに、近隣住民の日常生活に影響が出ないようストーブ・煙突の設置位置、煙突の高さなどしっかり検討する。

**使用について**

多量の煙や有害物質の発生を防ぐため、燃料となるまきは十分に乾燥した無垢の木材を使用し、適切な空気流入量などを調整する。

また、定期的に煙突掃除などの点検を実施する。

**近隣住民への配慮**

まきストーブの使用について事前に説明することや、洗濯物を干す日中の時間帯には使用を控えるなど、まきストーブ使用の際は、煙やすすなどに関して近隣住民へ十分配慮する。

問／生活環境課環境リサイクル推進係  
内線236

# 食育通信

## 生活リズムを整えよう！

毎日を健康に過ごすためには、栄養バランスのとれた食事、適切な運動、十分な休養をきちんと取ることが大切です。また、体の健康は心の健康にもつながっています。

よい生活習慣を身に付けるためには、幼少期からの生活リズムが重要です。生活リズムは、学童期、思春期では学力や体力にも影響が出てきます。成人以降では、特に体調管理(体温調整、排便習慣、血圧、血糖値など)に深く関わってきます。家庭、地域での朝型活動(※1)に取り組み、生活リズムを整えましょう。

### よい生活リズムの3つのポイント



- ※1 朝型活動…早寝、早起き、朝ごはんを食べること。
- ※2 基本的な生活習慣…朝食を毎日食べる、毎日同じ時間に寝ている・起きている、学校の出来事について話をするなど。

### 基本的な生活習慣(※2)を身に付けている児童・生徒の割合

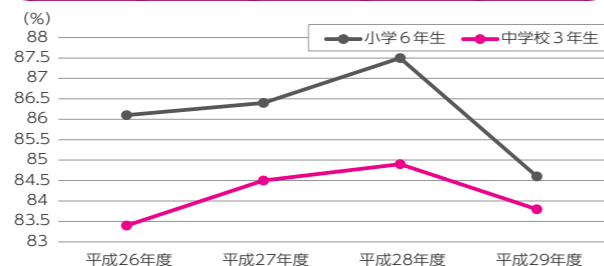

平成29年度の基本的な生活習慣を身に付けている児童・生徒の割合は減少に転じ、小学6年生の割合が特に減少しています。児童・生徒にとって、生活リズムの変化は特に影響が出やすいため、改めて生活リズムに気を付けていきましょう。

問/学校給食センター ☎362-7874



## 「フレイル」はご存知ですか

「フレイル」とは、老化に伴い、筋力や日常生活の活動量、認知機能などが低下した状態を指します。

「虚弱」を意味する英語「Frailty(フレイルティー)」が語源になっており、2014年に、日本老年医学会が新しい呼び方として提唱した言葉です。

### フレイルを構成する3つの要素

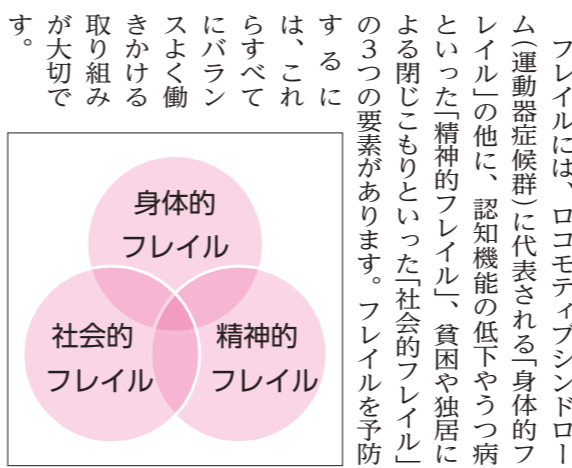

なぜフレイル状態になってしまうのか？



最新の研究では、フレイルになる最初のきっかけは、閉じこもりなどの「社会性の低下」であると考えられています。また、強い負荷がかかる運動をすることも、社会的役割や生きがいのある生活を送るだけで、ある程度の筋力は維持できるといっても分かってきています。趣味、活動や地域の集まりに積極的に参加して、身心機能の維持に努めましょう。

### あなたもフレイルのセルフチェック

- 疲労感がある  
以前より疲れやすくなった
- 身体活動の低下  
外出しなくなった。人との交流が減った
- 体重の減少  
6カ月間で2~3kg減少した
- 握力の低下  
ペットボトルのふたが開けられなくなった
- 歩行速度の低下  
横断歩道で青信号の間に渡りきれなくなった

問/介護福祉課 介護予防係 内線 666

## 東北歴史博物館催事情報

問/東北歴史博物館 ☎368-0106

- 開館時間/9:30~17:00 (発券は16:30まで)  
月曜日休館(祝日の場合は翌平日)  
常設展観覧料/一般460円、小中学生・高校生無料
- れきはく講座  
当館学芸職員が、日頃の調査・研究についてお話しします。講座ごとに受講できます。(全日曜日)
- 1月7日 神道の神楽、仏教の神楽  
一法印神楽の立ち位置
  - 1月14日 縄文土器の隠れた知恵
  - 1月21日 阿部比羅夫の北方遠征  
一謎に包まれた遠征の目的に迫る
  - 1月28日 遺構の展示
  - 2月4日 名所の風景  
一江戸時代の塩竈・松島図を中心に
  - 2月11日 エミシとよばれた人々の暮らし
  - 3月4日 宮城県における縄文中期  
一七ヶ宿町小染川・大染川遺跡を中心に
  - 3月11日 名取鉄について一超鋭角な鉄の謎
- 時間/13:30~15:00  
参加無料(事前申し込み不要)各回ごとの参加可
- 民俗芸能講座「東北地方の田植踊」  
東北地方にのみ伝わる民俗芸能、田植踊。その特徴を映像を見ながら解説します。
- 期間/1月20日、2月17日、3月10日(全3回土曜日)  
時間/13:00~15:00  
対象/全3回継続受講できる方、講座ごとに受講可能です。参加無料(要事前申し込み)

## 消費生活情報

### 子どものオンラインゲームのトラブルにご注意ください

スマートフォンやパソコン、ゲーム機などを使ってインターネット上で遊ぶ、オンラインゲームに関する相談が増加しています。

《トラブル事例》

- ・子どもにオンラインゲームのアイテム購入をねだられ、「今回だけなら」と親がクレジットカード番号を入力したところ、後日カード会社から高額な請求書が届いた。
- ・小学生の子どもがゲーム機でゲームをダウンロードし、親のクレジットカード番号を盗み見て課金していた。

《アドバイス》

- ・ネット上のクレジットカード決済は、一度番号を入力すると登録となるサイトもあり、その場合、登録後は簡単な認証のみで利用できます。利用する前にその仕組みをよく理解しておきましょう。
- ・クレジットカードとスマートフォン、パソコンの管理には十分に注意し、オンラインゲームについて親子でよく話し合しましょう。

問/市民相談室 内線 237、238

## 歴史の風 ⑦8

〜日本文が書かれた棟札〜

現在塩竈市に編入されている牛生村は、かつて多賀城市域に存在した13カ村の一つ、笠神村の一部でした。この牛生の小高い丘の上に、建速須佐之男神を祭神とし、安永3年(1774年)の笠神村風土記御用書出に「祇園社の名で記載される須賀神社が鎮座しています。同社は、明治政府による神社合祀政策のありを受け、棟札はいまだに合祀先の仁和寺神社に残されたままとなっております。

ここに紹介するその棟札は、明治23年の紀年銘を持つもので、オモテ面に記された雨覆修繕という趣旨や、「天壤無窮 国家保稔」の文言は特段珍しいものではありませんが、注目すべきは、ウラ面の祭神「建速須佐之男神」の7文字が日文という特殊な文字で書かれていることです。

日文とは、一般に神代文字と称される、漢字以前から存在したという文字の一つであり、『国史大辞典』では「日本語を表記する固有の文字(の一種)として、古代に存在したと想定される(主張されている)文字」と記載されています。

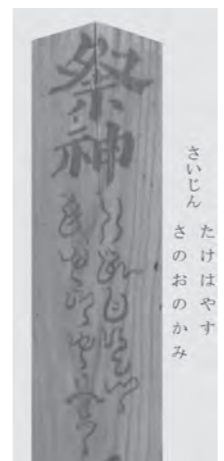

このような状況から、この謎めいた文字は、ごく限られた神道関係者の手によって書かれた可能性が高く、須賀神社の雨覆修繕の祭事を執り行った祠掌本郷氏も、そのような一人と見ることができそうです。

日文という文字については、神代の文字という俗説から一旦離れ、改めて事例ごとに年代や書体の分析を進めることが必要です。基礎的な作業を積み重ねることで、このような文字が創出された時代背景に迫ることができると考えられます。

# Tagajo Hot Topics

## 農・商・工の総力祭

11月19日、ポリテクセンター宮城を会場にたがじょう市民市が開催されました。強い北風が吹くあいにくの天気でしたが、新鮮な野菜やお買い得価格で提供される地元の製品をを求める人々の熱気であふれました。

ステージイベントや市内の事業者・団体による体験コーナーでは、それぞれの特色を生かしたメニューが用意され、大人から子どもまで楽しめる内容でした。



## 愛される球団を目指して

11月8日、多賀城工場地帯連絡協議会主催で「楽天野球団の理念と実践～日本一愛される球団を目指して～」と題して、楽天野球団 執行役員 営業本部 本部長 森井誠之氏の講演会が行われました。

楽天野球団の発足から震災時のことや、2013年の日本一となったシーズンのエピソード、また職員や選手が一丸となった経営方針や他球団にはない取り組みなどのお話、出席した皆さんは聞き入っていました。



## 新しい生活を応援！

11月18日、市宮宮内住宅に、東北楽天ゴールデンイーグルスの公式チアリーダー「東北ゴールデンエンジェルス」のメンバーで、本市出身のARISAさん、NOZOMIさんを含む4人と、ジュニアチアの5人が訪れました。

会場に集まった入居者は、メンバーの華麗なダンスパフォーマンスや球団歌に合わせたダンスなどを一緒に楽しみ、新生活への応援、住民同士の交流につながりました。

## 国境を越えた交流

11月23日、文化センターで第18回国際交流まつり(多賀城市国際交流協会主催)が開催されました。

各国の学生によるバンド演奏やインドネシアの民族舞踊、手作りのスイーツなどを楽しみました。

おまつりの最後は、来場者全員でインドネシアのダンスを踊り、盛り上がりしました。



# たがじょう ホット トピックス

## 走るって楽しい！

11月27日、クイーンズ駅伝in宮城 第37回全日本実業団対抗女子駅伝に出場した実業団の「ホクレン」が天真小学校を、「三井住友海上」が多賀城東小学校を訪れ、それぞれの所属選手がふれあい陸上教室を行いました。

子どもたちは、「たまごを握る感覚で手を握って走ることが難しかったけど、コツをつかめた気がする！」と、選手直々のアドバイスに笑顔で息をはずませていました。

## 笑顔満点・健康一番シニア演芸大会

11月8日、文化センターで「健康・友愛・奉仕」をテーマに、シニア演芸大会が開催され、市内24単位クラブが歌や踊りを披露しました。

今年で53回目となる大会の会場は、多くの来場者の手拍子などでにぎわっていました。ステージで芸を披露した方は、何回も練習を積み重ねていたようで「楽しかったです。もっと踊りたい」と話していました。この日の大ホールは、多くの笑顔に包まれていました。(この記事は職場体験に訪れた松島高校の佐藤大悟さん、菊地千優さん、千葉晴太郎さんが取材し作成したものです。)



## 中学生の認知症サポーターに期待！

10月18日、高崎中学校の一年生の皆さんが、認知症サポーター養成講座を受講しました。学年全体を対象とした講座は第二中学校に続き2校目です。

認知症の方にみられる症状や対応方法など、クイズやグループワーク、ビデオなどをとおして学びました。生徒たちは真剣なまなざしで授業に取り組み、相手を思いやる気持ちの大事さを感じているようでした。

受講後は認知症サポーターの証であるオレンジリングが配られました。今後の中学生サポーターの活躍に期待が高まります。



# 交流ひろば

●原稿は掲載希望の前月5日まで地域コミュニティ課広報広聴係（アクセス 368-2369）へ。記事の量が多い月は翌月以降に繰り越す場合があります。  
●市民による市内での活動を優先して掲載しますので、それ以外の情報は掲載できない場合があります。営利事業などは掲載いたしません。また、市ホームページにも転載されます。

タイトル	日時/会場	内容/対象	費用/問い合わせ
塩釜法人会主催 新春講演会 「この国の政治・経済の行方」	1/24(木) 16:00~17:30 /ホテルグランドパレス塩釜	講師：伊藤博夫氏(政治アナリスト) /定員150人(定員になり次第締め切り)	無料 (公社)塩釜法人会 ☎365-8859
歴史教室 「日本一長い運河群の歴史」	1/28(日) 10:00~12:00 /エスパ塩釜	講師：後藤光電氏(元東北大学院工学研究科准教授) /どなたでも	無料 真山運河「御舟入堀」プロジェクト 武田☎090-7664-6491
多賀城アンサンブル 第147回定期演奏会 「第21回新春コンサート」	1/8(月・祝) 18:00開演 /文化センター	ピアノ、ヴァイオリン、尺八や歌のソロ、踊りとアンサンブルで新春を飾るコンサートです。	一般1,500円、高校生以下1,000円(会員は500円引き) 齋藤☎364-5750
囲碁大会	月例会 1/14(日) 楽しくやり大会 1/20(土) いずれも9:50から /多賀城囲碁センター	上位者は表彰します。(スイス方式で4回戦) /どなたでも(楽しくやり大会は二段以下対象)	1,500円(食事付き) 日本棋院多賀城支部 ☎368-7925
抱っこでステップ♪赤ちゃん&MAMAと一緒に楽しめる「ベビーダンス」	1/25(木) 10:30(受け付けは10:15から) /文化センター	ママのストレス解消や親子の絆作りに最適!リズムに乗って脳も身体もリフレッシュ/首のすわった生後3カ月以降~だっこひもでだっこできる赤ちゃん&MAMA	1,200円(保険料込み) 大齋☎090-5186-5706 hugheart3@yahoo.co.jp
ケーナをふいてみよう	1/14(日) 13:00~17:00 /文化センター	民族音楽にふれる。ケーナは無料でお貸しします。(出入り自由)	無料 及川☎090-4044-2017
第13回ゆめ大会	2/3(土) 10:00~12:30 /文化センター	第1部：市内の小学校、中学校の代表10人が「未来のゆめ」について意見を発表します。 第2部：山王小学校ほなみ合唱団・第二中学校合唱団(2年生有志)の合唱	無料 生涯学習100年構想実践委員会 鈴木☎090-2997-4959
将棋教室	1/6(土)、13(日)中 /市民活動サポートセンター	9:20~10:20 初心者・初級者対象 10:30~11:30 中級者・上級者対象	将棋教室：1コマ200円 将棋大会：一般1,500円、学生・女性1,000円(参加費、昼食、お茶付き) 出原☎090-5067-5191 tagashogi@gmail.com
2018新春将棋大会	1/8(月・祝) 9:40受付 /市民活動サポートセンター	10:00開会、16:45終了予定 ゲスト/女流プロ棋士、渡部愛女流二段 来場(要申込)	無料 小野☎365-1319
多賀城おはなしことりのおうち	1/17(木) 11:00から /風の音サテライト史(市民プール向い)	よみかせ、手あそび、わらべうた、紙芝居 /どなたでも	無料 1回500円 筑波☎794-9072
多賀城笑いヨガの会	1/11(木) 13:30~15:00 1/25(木) 10:00~11:30 /文化センター	ストレス管理は呼吸管理、笑ったあとのさわやかさを体験しましょう。 /どなたでも	体験料1,000円 まんどろスマイル 佐藤☎090-2985-3810 mandoro_smile@yahoo.co.jp
赤ちゃんの手形型型プレゼント付 まんどろスマイル赤ちゃんヨガ& ベビーマッサージレッスン体験会	1/15(月)、1/30(火) 10:20~12:00 /市民活動サポートセンター	親子ふれあい遊び・ベビーマッサージほか/ねんね期から赤ちゃん&MAMA(要申込)子どもたちの記憶に残る親子時間・あんだよ時期からのクラスもあります。お気軽にお問合せください。	体験料1,000円 まんどろスマイル 佐藤☎090-2985-3810 mandoro_smile@yahoo.co.jp

## お知らせ

## 会員募集

タイトル	日時/会場	内容/対象	費用/問い合わせ
空手道 武現塾	毎週木曜日 多賀城中学校 毎週土曜日 第二中学校 いずれも19:00~21:00	どなたでも	月1,000円(入会金3,000円) 堀江☎090-7067-2287 taga_bugen@yahoo.co.jp
多賀城市郷土芸能 多賀城鹿踊クラブ	毎月第1,3土曜日 19:00~20:00 /郷土芸能道場	「多賀城鹿踊り」の継承 /小学3年生~中学生	多賀城鹿踊クラブは無料 多賀城鹿踊保存会は年2,000円 多賀城鹿踊り保存会 加藤☎090-3367-9205
多賀城市郷土芸能 多賀城鹿踊保存会	毎月第1,3土曜日 19:00~21:00 /郷土芸能道場	「多賀城鹿踊り」の保存と継承/高校生以上	月1,000円(1カ月3~4回) 多賀城ヨガサークル 内海☎090-3360-2508(16:00以降)
多賀城ヨガサークルin子連れヨガ	1/6、1/13、1/20、1/27いずれも 土曜日10:30~12:00 /山王地区公民館	初心者~子連れの方までどなたでも	3カ月ごと4,000円(入会金500円) 浅野☎365-1906
多賀城ヨガ愛好会	毎週月曜日 10:00~11:30 /総合体育館	心と体をリラックスしながら健康づくり ヨガ /どなたでも	月1,500円 内田☎090-2844-1960
フラワーサークル	生花は毎週、プリは月1回火曜日 10:30~、13:30~、15:00~ /市民活動サポートセンター	月1回、プリザードフラワーレッスン 始めてみませんか?日にち、時間が選べます。まずは体験レッスンからお気軽に	生花3,300円、プリ4,300円(費用は1回参加ごとに支払い)(維持費込み) 富澤☎090-1938-8602
ギターサークル	毎月2回 金曜日 9:30~11:30、 20:00~21:00 /塩竈市内集会所	初心者ひきがたりコース	1回1,500円 内田☎090-2844-1960
フラワーサークル (アレンジメントフラワー)	毎週土曜日 13:30~16:00 /市民活動サポートセンター	アレンジメントフラワー(生花・月4回位)、いけ花(月2回)、プリザード(月1回)明るく楽しいサークルです。	生花3,100円、いけ花2,900円、プリザード4,400円(別途維持費必要) 伊藤☎090-7077-2795
健康体操同好会	毎週金曜日 10:30~11:30 /総合体育館	運動が苦手な方でもラクラクできる初心者向けの引き締めクラスです。	月2,000円(月4回) 鈴木☎080-4734-0722
新婦人親子リズムりんご	毎週金曜日 10:00~ /高橋地区生活センター	スキンシップを大切に親子でリズム体操をします /生後6カ月から入園時前の親子	月1,200円 あおしま☎090-1203-7346(要事前連絡)
子育てママのヨガサロン ゆるり~んヨガ	リラックスヨガクラス：月2回木曜日 11:00~11:45 産後ヨガ&ベビーストretch ヨガ1/11(木)、 1/25(木)いずれも10:00~10:40 詳しくはお問合せください。 /文化センター	リラックスヨガクラス/育児中のお母さん 産後ヨガ&ベビーストretch ヨガ： 1/11はいはいクラス/寝返りができるようになってからおおむね1歳半の親子 1/25ねんねクラス/産後3カ月から5カ月頃の親子	1回参加ごと500円 ばんだあ 阿部☎090-8786-9059 bundar@live.jp
山王ヘルスアップヨガサークル	毎週水曜日 10:00~11:00 /山王地区公民館	どなたでも(初心者のヨガ)	

多賀城に誇りを持った方、団体を紹介します

### TAGAJO ISM

多賀城味噌製造所  
みそらの郷  
加藤真崇さん

市内高橋地区にある「みそらの郷」で、今年新しく作付け、収穫されたお米の試食会が行われました。

このお米は粒が大きく、通常のコシヒカリの1.5倍もあり、甘みがある「いのちの壱」という品種です。今月は、この「いのちの壱」を本市で作付けしている多賀城味噌製造所「みそらの郷」加藤真崇さんを紹介いたします。



「いのちの壱」の栽培  
加藤さんは、22歳で大学を卒業。会社勤めの後、29歳で退職して就農7年目になります。

就農してからは、1年に一つずつ新しい品種の作付けや、新しい品種でみそ作りに挑戦しているそうです。

みそ作りの勉強のため訪れた他県の醸造所で、おもしろいお米があるから、農業をやっているのなら、作ってみてはと紹介されたのが「いのちの壱」でした。このお米は、岐阜県飛騨地方の田んぼで発見された品種で、知る人ぞ知るお米だそうです。

**作付けの思い**  
このお米は高温障害が出やすいため、岐阜県では標高の高い場所で作付けされることが多いそうで、東北地方であれば、平均気温が低く作付けに適しているのではと考えたそうです。

今年は長雨が続き、心配もあったそうですが、他の品種に比べてもおいしくできたので、宮城でも作ることができると思うので、来年以降も展開を考えているそうです。

## これから

本市で農業に従事している方は60代後半が中心で、他の地域からみても高齢化が進んでおり、若い人が少ないそうです。

今後、大規模農業を見据えて、古代米などの特色のあるものを、他にはなく、自分しかできないものを、今のうちに準備しておきたい、小さなことから少しずつチャレンジしていきたいと熱く語っていただきました。



粒の大きさが特徴の「いのちの壱」。炊き上がりの香りも良く、甘みのあるおいしいお米でした。

問/多賀城味噌製造所みそらの郷  
☎368・7312

## 移動図書館 さざんか号 1月の予定

巡回場所	日程	時間
塩釜第三中学校内駐車場	22日(月)	9:30~10:00
丸山住宅集会所南側駐車場		10:30~11:00
塩釜第三中学校内駐車場	15日(月)、29日(月)	9:30~10:00
市営鶴ヶ谷住宅駐車場		10:30~11:00
高橋・発向興業駐車場	16日(火)、30日(火)	9:30~10:00
ヨークベニマル多賀城店駐車場		10:30~11:00
新田公民館前	10日(水)、24日(水)	9:30~10:00
市営新田住宅駐車場		10:30~11:00
市民プール駐車場	4日(木)、18日(木)	9:30~10:00
ヤマザワ多賀城店駐車場		10:30~11:00
市営宮内住宅駐車場前	17日(金)、31日(金)	9:30~10:00
桜木・県営住宅集会所前		10:30~11:00

※雨などで中止になった場合、振り替え巡回は行いません。



問/市立図書館  
☎022-368-6226

**交通ルールを守り無事故・無違反で安全運転に努めましょう**  
平成30年「全国交通安全年間スローガン」

- ・運転者(同乗者を含む)
- 「ぶつかるよ ながら運転」じこのもと
- ・歩行者・自転車利用者
- 「いけるはず まだ渡れるは もう危険」
- ・ことも部門
- 「自転車は 車といっしょ 左側」

**運転者は**

- ・横断歩行者「最優先」に、優先さしたわりのある思いやり運転を励行しましょう。
- ・運転中は、適度な緊張感を保持して運転に集中するよう努めましょう。
- ・運転者はもとより、同乗者にもシートベルトやチャイルドシートを正しく着用させましょう。

## 「ご厚意に感謝」(敬称略)

「市へ」  
●保育用品一式(幼児教育振興支援として)  
・東邦アセチレン(株) (栄2丁目)  
・白濱 宣子 (大代5丁目)

**歩行者・自転車利用者は**

- ・横断歩道、信号機などを利用した正しい横断に努めましょう。
- ・道路横断時の安全確認を徹底しましょう。
- ・夜間は明るい目立つ色の服を着用し、反射材、LEDライトの有効活用を努めましょう。

問/塩釜警察署  
☎362・4141



# 募集

## 消防団員

消防団は、「自分たちの地域は、自分たちで守る」ことをモットーに、地域に密着した防災組織として、日夜、消防・防災活動に取り組んでいます。

普段、消防団員はそれぞれ仕事をしていますが、ひとたび地域で災害などが発生すると、消防団員として消火・救助活動にあたりま

す。消防団への入団を心からお待ちしています。

**対象**／市内に住所を有する18歳以上の心身とも健康な方

**身分**／市の非常勤特別職

**待遇**／年額報酬、出勤報酬の支給、退職報償金制度、公務災害補償制度

**問**／交通防災課消防防災係  
内線 273-275

## 交通安全指導隊員

市では、交通事故を防止し、市民一人ひとりが交通規則や交通マナーを守り、安全に安心して暮らせる地域社会を実現するために、交通安全指導隊を組織しています。

「交通事故の無い安全で安心なまちづくり」に、あなたの力を貸してください。

**条件**／市内に住所を有する満20歳以上満65歳未満の健康で元気な方  
**身分**／市の非常勤特別職

**待遇**／年額報酬・出勤報酬・公務災害補償など

**募集**／街頭指導隊員および交通安全教育班員

①街頭指導隊員  
定期的な街頭指導のほか、イベント時の歩行者交通誘導

②交通安全教育班員  
幼稚園、保育所などでの人形や紙芝居を使った交通安全教育

・地域の老人クラブなどでの寸劇などでの交通指導

・市内を巡回し交通安全の啓発活動など  
資格／普通自動車免許所持  
**募集人員**／交通安全教育班員1人程度、街頭指導隊員に入隊希望の方は、問い合わせください。  
**申込**／1月31日(水)まで市販の履歴書に記入し写真を張り付けて、交通防災課交通防犯係へ直接(交通安全教育班員希望者のみ)  
**問**／交通防災課交通防犯係  
内線 271、272

## 史都多賀城観光ボランティアガイド

JR国府多賀城駅などを拠点として、観光客へ多賀城政庁跡や歌枕などを案内します。

**対象**／市内または近隣の市町にお住まいで、おおむね70歳未満の心身ともに健康な方。土曜日・祝日を主に月4日程度で午前10時から午後3時に活動できる方

**募集人数**／15人(先着順)

**研修**／応募者のみ2月24日、25日に研修を実施(詳しくは、後日個別に連絡します)

**活動**／4月初旬から

**応募方法**／住所・氏名・年齢・性別・電話番号・ファクス番号を記載し郵送またはファクスで。

**申込**・問／多賀城市観光協会(多賀城駅観光案内所)  
〒985-0873 多賀城市中央2の7の1

☎ 364・5901  
ファクス 364・9905

## 平成29年自衛官

■陸・海・空自衛官候補生  
**受付期間**／2月2日(金)まで  
**試験日**／2月10日(土)

**応募資格**／18歳以上27歳未満の方  
※詳しくは本部にお問い合わせください。

**問**／自衛隊宮城地方協力本部・仙台募集案内所(陸上自衛隊仙台駐屯地内)  
☎ 284・5001

(土曜・日曜日、祝日を除く午前10時～午後7時)

## 東北歴史博物館 非常勤職員

**業務内容**／展示資料の解説・受け付けなど

**募集人数**／若干名  
**期間**／4月1日～平成31年3月31日  
**勤務時間**／午前8時50分～午後5時5分

**勤務条件**／週4日(29時間)交代勤務  
※土曜・日曜日、祝日勤務有

**加入保険**／厚生年金、健康・雇用保険

**募集期間**／1月17日(水)～30日(火)  
**試験日時**／2月14日(水)午前9時

**試験内容**／面接および作文  
**会場**／東北歴史博物館会議室など  
※報酬など、詳しくは東北歴史博物館ホームページをご確認ください

ださい。  
**問**／東北歴史博物館管理部  
☎ 368・0101

## 東北歴史博物館 ボランティア

**活動内容**／屋外展示(今野家住宅)での解説・管理補助(月2回程度)、および各種体験教室での指導補助など

**活動期間**／4月～平成31年3月31日(事前に2日間の養成講座有)

**募集人数**／10人程度  
**募集期間**／1月5日(金)～3月1日(木)

**問**／東北歴史博物館管理部  
☎ 368・0106

## 公共職業訓練受講生 募集訓練科名・定員

(多賀城実習場)電気設備技術科20人

(名取実習場)①CAD・NCオペレーション科16人②溶接施工科15人③機械加工技術科15人

**訓練期間**／(多賀城実習場)3月6日(火)～10月1日(月)の7カ月(名取実習場)3月8日(木)～9月3日(月)の6カ月

**受講料**／無料  
※テキスト代などは自己負担

**申込**／1月5日(金)から2月8日(木)まで居住地を管轄するハローワークを通じて申し込み

**問**／宮城職業能力開発促進セン

# お知らせ

## 耐震改修工事をした住宅の固定資産税を減額します

次のすべての要件を満たす場合に、固定資産税の減額を受けることができます。改修工事後3カ月以内に申告してください。

**要件**／①昭和57年1月1日以前から所在する住宅であること  
②現行の耐震基準に適合する改修であること  
③改修工事が50万円を超えるものであること

**範囲**／一戸あたり120平方メートル相当分までの税を2分の1減額  
**期間**／工事が完了した日の属する年の翌年1月1日を賦課期日とする年度分

**必要書類**／  
①減額申告書：税務課固定資産税係窓口(市ホームページからもダウンロード可)  
②現行の耐震基準に適合する改修が行われたことを証明できる書類(建築士などが発行したもの)

③改修に要した費用を証する書類(領収書などの写し)  
④耐震改修工事仕様書および工事写真の写し

**問**／税務課固定資産税係  
内線 154-156

## 家屋調査にご協力を

平成29年中に完成した新築・増築家屋の調査を行います。家屋が完成したら、市へ連絡してください。市から連絡する場合もありますので、その際はご協力をお願いします。

また、取り壊した家屋がある場合は、家屋滅失届を提出してください。

**問**／税務課固定資産税係  
内線 154-156

## 塩釜税務署からの

**お知らせ**  
所得税(譲渡所得を含む)、消費税など、贈与税の確定申告書作成会場を開設します。

**会場**／マリネット塩釜3階マリソホール  
**開設期間**／2月16日(金)～3月15日(木)(土曜・日曜日を除く)の午前9時～午後4時

※駐車場に限りがありますので、公共交通機関をご利用ください。  
※塩釜税務署内には、確定申告書作成会場を開設していません。マリソホールをご利用ください。

※申告書作成会場は大変混雑し、申告書の作成に1時間以上要する場合があります。会場を利用される際には、開設時間内に申告書を作成できるように、午後3時前のご来場にご協力をお願いします。  
なお、国税に関してのご相談・

## 医療費控除申告時の添付書類が変わります

平成29年(平成30年度)の確定申告または住民税申告から、医療費控除を受ける際の取り扱いについて、次のとおり変更されることになりました。

◇「医療費控除の明細書」の添付が義務化されます。  
医療費の領収書の代わりに「医療費控除の明細書」を添付することになります。明細書の様式については、国税庁ホームページを参照ください。

◇医療費の領収書は、自宅で5年間保存する必要があります(税務署から求められた場合は、提示または提出しなければなりません)。

◇医療費通知(健康保険組合等が発行する「医療費のお知らせ」など)を使用することができます。  
医療費通知(原本)を添付すると、「医療費控除の明細書」の記入を省略することができます。

※経過措置として平成29年から31年分までの確定申告または住民税申告については、従来通り医療費の領収書の添付または提示によることもできます。

**問**／塩釜税務署電話相談センター  
☎ 362・2151

平成29年1月から12月までに老齢年金を受け取られている方全員に源泉徴収票を送付しています。確定申告をするときや源泉徴収の還付を受けられるときに添付する必要があります。もし、源泉徴収票を紛失された場合は再発行できますので、「ねんきんダイヤル」(☎ 0570・05・1165)またはお近くの年金事務所までお申し出ください。  
なお、障害年金や遺族年金は非課税のため源泉徴収票は送付されません。

## 償却資産の申告

毎年1月1日現在において、償却資産(事業用に使用している機械・器具・備品など)を所有されている方は、1月31日(水)まで申告する必要があります。  
問/税務課固定資産税係  
内線154・156

## 納付確認書の送付

国民健康保険税・後期高齢者医療保険料および介護保険料は、所得税と市県民税の社会保険料控除の対象となります。  
確定申告の参考として、納税義務者の方へ納付確認書(平成29年中に納めた保険料額)を1月18日(木)に発送します。  
問/収納課収納係  
内線192・193

## 平成30年住宅・土地統計調査の準備事務を実施します

総務省統計局では10月1日を基準日として全国一斉に実施する「平成30年住宅・土地統計調査」の準備事務を行います。  
1月中旬から2月にかけて準備調査のため、指導員がアパート・マンションなどの建物内の住戸数や、寮・事務所などの居住世帯の有無を確認します。  
指導員が訪問した場合は、ご協力をお願いします。

## ファミリー・サポート・センター事業 新規協力会員講習会

協力会員・両方会員になって、地域の子育てを応援しませんか。ファミリーサポートは、お子さんを「預かってほしい方(利用会員)」と「預かることができる方(協力会員)」の両方をおこなう(両方会員)がそれぞれ会員となり、子どもを預けたり預かったりする子育ての相互援助のための組織です。  
協力会員・両方会員は入会と共に、当講習会を受講していただきます。

市内在住で事業に理解と熱意を持つ20歳以上の方の入会をお待ちしています。  
日時/1月23日(火)・26日(金) 午前9時30分～午後0時30分  
※受講前日までに入会が必要です。  
会場/子育てサポートセンター  
内すくつぴーひろば

内容/①子育てを取り巻く環境  
②事業の仕組みと流れ  
③子どもの発達と育児  
費用/無料  
申込・問/ファミリー・サポート・センター事務局(子育てサポートセンター内)

水曜・祝日の翌日を除く午前9時～午後4時30分  
☎355・8041

問/地域コミュニティ課市民活動推進係  
内線251・253

## 高齢者肺炎球菌予防接種

対象となる方は今年度のみ助成となります。  
対象者/①平成30年4月1日時点の年齢が65歳、70歳、75歳、80歳、85歳、90歳、95歳、100歳の方  
②60歳以上65歳未満で、心臓・腎臓・呼吸器・ヒト免疫機能に重い障害のある方  
※過去に肺炎球菌ワクチンを接種したことがある方は、助成の対象外です。  
自己負担金/5500円(生活保護世帯無料)  
※接種する際には、予防票が必要です(予診票がない場合は、全額自己負担となります)。  
申し込みをしない方で接種を希望する場合は、ご連絡ください。

問/健康課成人保健係  
内線611・613

## 飲酒運転はやめましょう

新年を迎え、新年会などのお酒を飲む機会が多くなります。お酒を飲んだら運転しない、飲酒した翌日も、お酒が残っている場合は、車の運転はやめましょう。  
問/交通防災課交通防犯係

## 認知症サポーター フォロワーアップ講座

認知症についてより詳しく学び、理解を深めてみませんか。  
認知症を正しく理解し、認知症の方やご家族を温かく見守る応援者となる「認知症サポーター養成講座」を受講したことがある方(オンライン)をもちの方)であれば、どなたでも参加可能です。  
日時/1月30日(火)午前10時～正午(午前9時30分受け付け)  
会場/市民活動サポートセンター  
対象・定員/市民および市内に通学または勤務する方・おむね30人  
費用/無料  
申込・問/1月26日(金)まで介護福祉課(内線664)に直接または電話

## 多賀城市視覚障害者 情報交流会

防災講話「みんなで考えよう!防災のキホン!」、懇談会、福祉用具などの体験をしてみませんか  
日時/1月25日(木)午後1時～4時  
会場/市役所6階会議室  
対象・定員/見えない、見えにくい方(手帳の有無は問いません)とそのご家族、視覚障害支援に興味

内線271、272

## 裁判所からのお知らせ

1月の広報のテーマは「そんなときには民事調停があります。」です。詳しくは、最高裁のホームページをご覧ください。  
問/仙台地方裁判所事務局総務課庶務係  
☎222・6115(直通)  
仙台家庭裁判所事務局総務課係  
☎745・6203(直通)

## 労働者・事業主のみな さんへ

無期労働契約への申込権が4月から発生します。本ルールは「有期労働契約が更新されて通算5年を超えたときは、労働者の申し込みにより、期間の定めのない労働契約(無期労働契約)に転換できる」というものです。  
問/宮城労働局雇用環境・均等室  
☎299・8844

## 宮城県最低賃金の改正

宮城県内の事業場で働くすべての労働者(臨時、パート、アルバイトなどを含む)に適用される宮城県最低賃金は、次のとおり改正されました。また、次の3つの業種に該当する事業場で働く労働者には、特定(産業別)最低賃金が適

のある方など  
費用/無料  
申込/人数把握のため、事前申し込みにご協力をお願いします。  
※当日参加可  
問/宮城県視覚障害者情報センター  
☎234・4047

## 第3回消費者講座

「あの手この手で狙っています!」  
「学んで撃退!スマートフォン・携帯の安全教室」  
スマートフォンや携帯電話を安心して使用するための基本的な知識や、迷惑メール・振り込め詐欺などのトラブルに巻き込まれないための対策を分かりやすく説明します。  
※内容はシニア向けとなっておりますが、ご希望があればどなたでも参加できます。  
日時/1月31日(水)午前10時30分～正午  
会場/中央公民館第4会議室  
対象・定員/市民50人  
費用/無料  
申込・問/1月26日(金)まで生活環境課総務企画係(内線233)へ電話です。

## 高齢者・障害者のための の成年後見相談会

宮城県司法書士会および公益社団法人成年後見センター・リーガ

用されます。詳しくは、お問い合わせください。

## 宮城県最低賃金

時間額/772円  
効力発効日/平成29年10月1日  
特定最低賃金/  
①鉄鋼業 872円/時  
②電子部品・デバイス・電子回路、電気機械器具、情報通信機械器具製造業 819円/時  
③自動車小売業 840円/時  
効力発効日/平成29年12月15日  
問/宮城労働局賃金室  
☎299・8841

## 700MHz利用推進 協会によるテレビ受信 障害対策工事

市内の一部地域において、テレビ受信障害対策工事が実施されています。  
この工事は、携帯電話事業者が新たに700メガヘルツ帯の周波数を用いた携帯電話システムの運用を開始する際(2月15日(木)予定)、その電波により地上デジタルテレビ放送の「映像が乱れる」、「映らなくなる」などの影響が発生するおそれがあるために実施するものです。  
工事に関する費用は協会が負担するため、工事作業員が費用を請求することはありませんので、工事を装った詐欺行為や悪徳商法などにご注意ください。

ルサポート宮城支部では、成年後見、補佐、保助などの法定後見及び任意後見に関する相談会(面接・電話相談)を開催します。相談は無料です。面接相談は予約の方が優先です。  
日時/1月20日(土)面接相談・午後1時30分～4時30分、電話相談・午前10時～午後4時  
会場/宮城県司法書士会総合相談センター  
予約/  
☎263・6755  
電話相談/  
☎0120・216・870  
問/宮城県司法書士会  
☎263・6755

## 弁護士会ウィーク

仙台弁護士会では、市民の皆さまに弁護士・弁護士会の活動を知ってもらい、身近に感じてもらうように左記の企画の他、さまざまなイベントを一週間集中的に行う「弁護士会ウィーク」を弁護士を身近に感じる「週間」を開催します。いずれの企画・催しも参加は無料ですので、お気軽にご参加、お問い合わせください。  
■分野別無料法律相談  
1月29日(月)労働問題  
30日(火)住宅問題  
31日(水)民事介入暴力  
2月1日(木)医療問題  
2日(金)学校・いじめ問題

訪問する工事作業員は、「テレビ受信障害対策員証」を携行しています。不審に思われた場合は提示を求め、コールセンターへお問い合わせください。

## 第2回多賀城市 創業セミナー

平成29年12月より3回にわたり、創業セミナーを開催しています。第2回となる今回は資金調達編として、起業家のためのクラウドファンディング活用セミナーを開催します。  
日時/1月中旬～下旬に1日開催  
※詳しい日時は、QRコードよりご確認ください。  
会場/PUBLIC HOUSE  
多賀城(多賀城駅北ビルA棟3階)  
対象・定員/創業や経営に興味のある方・クラウドファンディングに興味のある方20人(申込順)  
講師/一般社団法人MAKOTO  
費用/500円(ドリンク代込)  
詳細・申込/  
開催当日まで、  
下記QRコード  
より申し込みください。  
問/商工観光課商工係  
内線472・473



時間/午前10時～正午、午後1時～4時(午後3時30分受付終了)  
会場/仙台弁護士会館  
■動物の法律問題に関するセミナー&無料法律相談会  
時間/2月1日(木)セミナー(午後1時～2時30分)法律相談会(午後2時30分～5時)  
会場/仙台弁護士会館  
問/仙台弁護士会  
☎223・1001

## 広報多賀城平成29年 12月号の訂正について

12月号の「平成28年度多賀城市決算報告」記事で、7ページ「多賀城家の家計は」の「支出額合計・多賀城市分(前年度数値)」について一部誤りがありました。お詫びして訂正します。  
【誤】8万3948円  
【正】8万3948円

## 納税のお知らせ

1月の納付  
国民健康保険税 第9期  
後期高齢者医療保険料 第7期  
※納期限は1月31日(水)です。  
税金などの納付は、便利な口座振替をご利用ください。(振替  
1月26日、再振替2月13日)  
問/収納課収納係  
内線192・193

# 1月の相談

相談方法など詳しくは各相談窓口にお問い合わせください。

<b>市 民</b>	市民生活に関する相談窓口の紹介など 内線 237、238 生活環境課
<b>行 政</b>	公共機関の仕事に関する苦情、要望など 内線 237、238 生活環境課
<b>法 律</b>	弁護士による相続、離婚、賃借などの相談、 法テラスの震災無料相談 内線 237、238 生活環境課
<b>人 権</b>	人権侵害でお困りの方 内線 237、238 生活環境課
<b>消 費 生 活</b>	消費生活のトラブル 内線 237、238 生活環境課
<b>障 害 者 ・ 児 童</b>	訪問介護、施設への入所・通所、就労支援などの相談 ☎ 362-7872 けやき
<b>障 害 児</b>	子どもの発達に心配のある方 ☎ 365-2861 太陽の家
<b>心 配 ご と</b>	生活問題でお困りの方 ☎ 368-6300 社会福祉協議会
<b>高 齢 者</b>	介護保険、高齢者介護、成年後見、虐待などでお困りの方 内線 662～667 介護福祉課
<b>成 人 健 康 相 談</b>	40歳以上で健康に心配のある方。健康・栄養相談、血圧・体重測定など(要予約) 18日(木) 午前9時～11時15分 市役所地階B101会議室

<b>家 庭 ・ 児 童</b>	虐待、ドメスティックバイオレンス、離婚、施設入所、里子里親など(要予約) 内線 675 子育て支援課
<b>母 子 ・ 父 子 家 庭</b>	弁護士が無料で相談に応じます(要予約) ☎ 256-6512 宮城県母子・父子福祉センター
<b>母 子 ・ 父 子 ・ 寡 婦</b>	生活相談、福祉資金貸し付け(要予約) ☎ 363-5507 宮城県仙台保健福祉事務所
<b>子 育 て コ ン シ ル</b>	未就学児の保護者の方(予約優先) ジュなんでも相談 23日(木)午前9時30分～午後3時30分 ☎ 355-7085 すくっぴーひろば
<b>女 性 の 健 康 相 談</b>	女性医師が、身体的・精神的不調、ストレスなどに悩む女性の相談に応じます(要予約) ☎ 090-5840-1993 宮城県女医会女性の健康相談室
<b>女 性</b>	ドメスティックバイオレンスやストーカー被害でお困りの女性 ☎ 362-1934 多賀城交番
<b>児 童 ・ 生 徒 の 不 登 校 ・ 悩 み 相 談</b>	不登校、いじめ、困っていることなど 面接相談/毎週火曜日(祝日を除く) 午前10時～午後3時 市役所5階生涯学習課青少年育成センター ☎ 309-3686 電話相談/平日午前10時～午後4時
<b>子 ども 専 用 無 料 相 談 電 話</b>	☎ 0120-783-701 (平日午前9時～午後5時) ツヤミ・ナナイ
<b>各 種 検 査 等</b>	相談・検査は原則無料(証明書が必要な場合は手数料あり)、(要予約・匿名可) ☎ 363-5504 塩釜保健所
<b>犬 や 猫 の 引 き 取 り</b>	どうしても飼育できなくなった犬や猫の引き取り ☎ 363-5505 塩釜保健所

## ほけんガイド

▶携帯電話でもご覧いただけます。



※詳しくは、健康カレンダーや市ホームページをご覧ください。  
問/健康課 内線 615～618 会場/母子健康センター

<b>健康診査</b>	対象者に個別通知します。人数調整などのため「年間カレンダー」に載せている対象生年月日と異なることもあります。
<b>3～4か月児健康診査</b>	10日(木)・25日(木) 受付 12:10～12:30 平成29年9月4日～9月29日生まれ
<b>1歳児 come ☆かむ広場 (会場:子育てサポートセンター)</b>	16日(火) 受付 9:30～9:50 平成28年12月13日～29年1月5日生まれ
<b>1歳6か月児健康診査</b>	5日(金)・19日(金) 受付 12:10～12:30 平成28年6月15日～7月14日生まれ
<b>2歳6か月児歯科健康診査</b>	17日(水) 受付 9:30～9:50 平成27年6月23日～7月17日生まれ
<b>3歳児健康診査</b>	11日(木)・24日(木) 受付 12:10～12:30 平成26年6月19日～7月21日生まれ
<b>母子健康手帳の交付</b>	9日(火)・15日(月)・22日(月)・29日(月) 受付 9:45～10:00 保健師・栄養士のお話など(約1時間) 妊娠届、マイナンバーカードまたは通知カードと本人確認書類(運転免許証など)をお持ちください。
<b>ハッピー♥パパママ学級 (レッスン3、4の会場は子育てサポートセンター)</b>	出産を迎える妊婦やご夫婦 受付 9:45～9:55 (1コース4レッスン 各コース先着10組・予約制) 20日(土)レッスン2おふる&お世話 13日(土)レッスン3もうすぐパパママ 30日(土)ステップ4ハローベビー(すくすくハッピー0)
<b>ことばの相談</b>	9日(火) 受付 9:15～13:30 未就学の幼児の発音など、言語相談員による相談(要予約)
<b>乳幼児健康相談</b>	29日(月) 受付 9:20～10:00 保健師・栄養士の乳幼児への健康アドバイス(要予約)
<b>BCG接種</b>	30日(火) 受付 9:30～10:00 BCG接種を受けていない5～12か月未満児 予防接種手帳の予約票に記入し、母子健康手帳と体温計をお持ちください。
<b>予防接種手帳の交付</b>	3～4か月児健康診査通知と一緒に送付しています。転入などでお持ちでない方は、母子健康手帳をお持ちの上、健康課窓口へ

## 1月の献血のお知らせ ご協力をお願いします

日時・会場/14日(日)午前10時～11時45分  
午後1時～4時30分 イオン多賀城店  
対象/16歳～69歳の健康な方(65歳以上の方は、60歳～64歳の間に献血経験のある方)  
献血種類/200ミリリットル献血(10代の方、初めて献血される方のみ)、400ミリリットル献血  
所要時間/およそ30分  
問/社会福祉課総務企画係 内線 163

## シルバー人材センター入会説明会

市内在住の60歳以上で働く意欲のある方大歓迎!  
日時/10日(水)、24日(水) 午後2時から  
会場/シルバーワークプラザ(中央2丁目25-1)  
問/シルバー人材センター ☎ 368-2350

## たがじょう安心メール

登録を行うと、市内および周辺地域の地震情報や防災情報(避難指示など防災無線から発する情報)他を、市外(いてもメール)で受け取ることができます。  
詳しくは、市ホームページをご覧ください。  
問/☎0120-47-3712  
担当/交通防災課消防防災係



anshin1-entry  
@tagajo.e-msg.jp

# 市内の放射線量などに関するお知らせ

## ❖市内の空間放射線量率

いずれの測定地点も除染が必要なレベルや健康に影響を及ぼすレベルには達していませんのでご安心ください。下線表示の測定地点は、地表からの高さ1メートルの測定値、それ以外は地表からの高さ0.5メートルの測定値です。測定は市内55施設(学校、幼稚園、保育所、公共施設、公園など)のうち、毎日10施設ずつ測定しています。

11月15日～12月14日までの測定値(測定値の単位はマイクロシーベルト/時間)

測定地点		測定値	測定地点		測定値	測定地点		測定値
1	新田新後公園	0.05	15	つめ草保育園	0.04	29	旭ヶ岡公園	0.06
2	新田4号公園	0.06	16	<u>仙台育英学園多賀城校舎前(通学路)</u>	0.05	30	東北学院幼稚園	0.06
3	多賀城すみれ保育園	0.05	17	多賀城八幡小学校	0.05	31	志引保育所	0.05
4	山王小学校	0.05	18	八幡花園幼稚園	0.04	32	多賀城市役所	0.03
5	山王2号公園	0.05	19	八幡保育所	0.05	33	アルシュ多賀城保育園	0.03
6	西部児童センター	0.05	20	八幡1号公園	0.04	34	多賀城小学校	0.06
7	あかね保育所	0.05	21	高崎中学校	0.05	35	太陽の家	0.05
8	せいがん幼稚園	0.05	22	城南小学校	0.05	36	留ヶ谷1号公園	0.05
9	高橋1号公園	0.05	23	中央公園	0.04	37	多賀城泉保育園	0.06
10	高橋公園予定地	0.04	24	あやめ園駐車場	0.05	38	多賀城中学校	0.05
11	大日南公園	0.06	25	多賀城東幼稚園	0.06	39	天真小学校	0.05
12	多賀城はるかぜ保育園	0.04	26	浮島保育所	0.04	40	鶴ヶ谷保育所	0.05
13	第二中学校	0.05	27	高崎1号公園	0.05	41	鶴ヶ谷児童館	0.05
14	南宮公園	0.05	28	多賀城高崎幼稚園	0.05	42	西ノ神公園	0.04

※測定値は、上記測定期間の平均値 ※除染が必要なレベルは0.23マイクロシーベルト/時間以上 ※次回は30年4月号に掲載予定です。  
問/生活環境課環境リサイクル推進係 内線 234～236

## ❖市民持ち込み食材の放射性物質測定結果(11月分)

11月の測定はありませんでした。  
放射性セシウムの基準値は、一般食品100ベクレル/kg、飲料水10ベクレル/kgです。  
問/生活環境課総務企画係 内線 232、233

## ❖学校、保育所で使用する給食食材の放射性物質サンプル測定結果(12月19日現在)

学校給食と保育所給食の放射性物質を測定していますが、基準値以下ですので、ご安心ください。  
問/保育課保育係 内線 183  
学校給食センター ☎ 362-7874

## ❖水道水の放射性物質測定結果(12月5日現在)

東北大学の協力を得て、水道水の放射性物質を測定していますが、検出されていません(検出限界値未満)ので、ご安心ください。  
問/工務課上水道施設係 内線 783

詳しい測定結果などはお問い合わせいただくか、市ホームページをご覧ください。

# 休日の診療

## ☒内科・小児科

### ■塩釜地区休日急患診療センター

☎ 366-0630

受付時間  
・日曜日、祝日  
午前8時45分～11時30分  
午後1時～4時30分  
・土曜日(小児科のみ診療)  
午後6時30分～9時30分  
(祝日に当たる日は日曜日・祝日の受付時間と同じ)



## ☒宮城県子ども夜間安心コール

宮城県では、お子さんの急な発熱やけがへの応急方法に関して経験豊富な看護師が電話でお答えする電話相談室を開設しています。  
相談時間/毎日午後7時～翌朝午前8時  
☎ #8000 (プッシュ回線の固定電話、携帯電話用)  
\*PHS不可  
☎ 212-9390 (プッシュ回線以外の固定電話・PHSなど用)

## ☒歯科

日付	医院名	住所	電話番号
1月1日	そうま歯科医院	利府町青山3-40-3	356-1484
2日	せいの歯科医院	多賀城市東田中2-40-32-102	365-0099
3日	おひさまにここ歯科医院	利府町利府字新館2-7	356-0871
7日	ホワイト歯科クリニック	多賀城市伝上山4-8-20	367-6151
8日	おひさまにここ歯科医院	利府町利府字新館2-7	356-0871
14日	引地歯科医院	塩竈市藤倉2-3-11	367-1774
21日	藤原歯科	多賀城市伝上山2-31-45	366-4481
28日	サンフィッシュ・ミウラ歯科	多賀城市下馬3-21-18	366-6060
2月4日	うじいえ歯科医院	七ヶ浜町湊浜字入生田90-4	357-1727

## ☒宮城県おとな救急電話相談

宮城県では、休日・夜間の急な病気やけがへの応急方法などについて、医療スタッフが電話でお答えする電話サービスです。  
相談時間/(平日)午後7時～翌朝午前8時  
(土曜日)午後2時～翌朝午前8時(日曜日・祝日)24時間  
☎ #7119 (プッシュ回線の固定電話、携帯電話用)\*PHS不可  
☎ 706-7119 (プッシュ回線以外の固定電話・PHSなど用)



レポーター  
10月28日に山王地区公民館で開かれた、パーティ オブ ハロウィンでのコマです。モンスターバッチを作り、ハロウィンを楽しみました。



すくっぴーひろば(子育てサポートセンター) ☎355-7085

受付時間 9:00~16:30 申し込みが必要なイベントの参加対象者は市内居住者のみ

イベント	対象・定員	日程	内容	申込
おたのしみ会	乳幼児と保護者	1/11(木) 10:15~10:45	1月生まれのお誕生会と職員によるおたのしみ	
おしゃべり広場1	0~4カ月までの乳児と保護者	1/12(金) 13:30~14:30	お母さん同士、おしゃべりを楽しもう	
おはなし会	乳幼児と保護者	1/19(金) 11:00~11:20	市立図書館スタッフによる絵本や紙芝居の読み聞かせ	
おしゃべり広場2	5~8カ月までの乳児と保護者	1/19(金) 13:30~14:30	お母さん同士、おしゃべりを楽しもう	
すくっぴー親子DEクッキング	2歳以上の幼児と保護者8組	1/20(土) 10:00~12:00	ヨーグルトプリンとクラッカーサンドを作ろう！講師/ゼライス(株) 参加費/300円	1/7(日)~
パパと遊ぼう	1歳6カ月以上の幼児と保護者12組	1/21(日) 10:30~11:30	パパと一緒に楽しむ親子体操&絵本の読み聞かせ	1/7(日)~
乳幼児の応急手当を学ぼう	乳幼児と保護者15組(市民以外の参加も可)	1/22(月) 10:15~11:30	心肺蘇生法、AEDの使い方、応急手当などを学びます講師/多賀城消防署救急救命士	1/8(月)~
すくすくハッピー2	H29.1月~5月生まれの乳児と保護者15組	1/25(木) 10:15~11:30	歯科衛生士による歯の話と、お母さん同士の情報交換講師/多賀城市健康課歯科衛生士	1/11(木)~
おしゃべり広場3	9~12カ月までの乳児と保護者	1/26(金) 13:30~14:30	お母さん同士、おしゃべりを楽しもう	
すくすくハッピー3	H28.8月~12月生まれの乳児と保護者15組	2/6(火) 10:15~11:15	新聞紙を使って遊ぼう。親子で身体を動かそう	1/23(火)~

鶴ヶ谷児童館 ☎362-0763 受付時間 9:00~16:30 参加対象者は市内居住者のみ

イベント	対象・定員	日程	内容	申込
あそびのひろば	乳幼児と保護者	1/11(木) 10:15~11:30	たくさんのおもちゃであそぼう(11:15からおはなしパケットによるおはなし会もあります)	
あつまれ! 0~1歳児	0~1歳児と保護者	1/18, 2/1(木) 10:15~11:00	親子ふれあい遊びと身長・体重測定	
ホッとサロン(子育て相談)	乳幼児と保護者5組	1/18, 2/1(木) 11:00~11:50	看護師・保育心理士とお話ししましょう(個別相談ではありません)	1/11(木)~ 1/25(木)~
子育て講話	乳幼児と保護者10組	1/25(木) 11:00~11:50	鶴ヶ谷児童館職員による手作り講座。小麦粉ねんどを体験してみよう	1/11(木)~
豆まき会	歩くことができる幼児とその保護者30組	1/31(火) 10:30~11:30	一年の無病息災を願って悪い鬼を追い出そう	1/16(火)~
小学生ランド6「チョコレートづくり」	小学生36人	2/10(土) 13:30~15:30	みんなでおいしいチョコレートを作ろう参加費/200円	1/27(土)~
おいでよPON!	乳幼児と保護者	週1~2回(不定期) 11:00~11:15	手遊びや絵本の読み聞かせなど	

西部児童センター ☎368-4142 受付時間 9:00~16:30 参加対象者は市内居住者のみ

イベント	対象・定員	日程	内容	申込
よさこいを踊ろう	小学生	1/9(火)~12(金), 24(火) 15:30~16:00	みんなで元気よくよさこいを踊りましょう(登録制) 1/13(土)のもちつき会の日に発表します	受付中
はっぴい0・1	0, 1歳児と保護者	1/10(火) 10:30~11:00	親子でのふれあい遊び、防災・減災豆知識など	
身体測定	乳幼児と保護者	1/12, 2/2(金) 10:30~11:00	成長の様子を記録しましょう	
ホッとサロン(子育て相談)	乳幼児と保護者5組	1/12, 2/2(金) 11:10~12:00	看護師と保育心理士とお話ししましょう(個別相談ではありません)	
もちつき会	小学生35人	1/13(土) 10:30~12:00	もちつきの体験 参加費/150円	12/18(月)~
バランスボールエクササイズ	乳幼児と保護者20組	1/17(火) 10:30~11:30	バランスボールで楽しくエクササイズ 心も体もリフレッシュ	12/27(火)~
チャレンジ教室	小学生	1/17(火) 15:00~16:00	ニューススポーツにチャレンジ	
絵本の時間	乳幼児と保護者小学生	1/20(土) 10:30~11:00	絵本の読み聞かせなど 講師/オフィス・たんぼぼ 齋藤 典子氏	
おはなしばれた	乳幼児と保護者	1/22(月) 10:30~11:00	絵本の読み聞かせ、手遊びなど	
みんなおいで	乳幼児と保護者	1/24(火) 10:30~11:00	福笑い親子でゲームを楽しみましょう	
あそびのひろば	乳幼児と保護者	1/29(月) 10:30~11:30	木のおもちゃであそぼう(月に一度のお楽しみのおもちゃ)	
ママカフェSEIBU	乳幼児と保護者	1/31(火) 10:30~11:15	親子で楽しくダンスを踊ろう 講師/須藤 裕子氏	1/17(火)~

公立保育所地域子育て支援事業 参加対象者は、市内に居住する未就学児と保護者

実施施設・イベント	対象・定員	日程	内容	申込・問
志引保育所「お店屋さんごっこに、いらっしゃいませ」	親子15組	1/25(木) 10:00~11:00	子どもたちがつくった商品で、お店屋さんごっこをします。保育所のみんななどいろいろなお店をまわって遊びましょう	~1/20(土) ☎368-9887

ぴよぴよキッチン離乳食教室&親子クッキング 健康課親子保健係 内線615~618

イベント	対象・定員	日程	会場	費用	持ち物	申込
はじめてコース	5~6カ月児の親子12組	1/23(火) 9:20~12:00	母子健康センター	300円	おんぶひも、エプロン、三角巾、母子健康手帳、おむつ、ミルクなど	~1/16(火)
すてっぴあっぴーコース	7~11カ月児の親子13組	2/2(金) 9:20~12:00		400円		~1/26(金)
親子クッキング	2歳半~3歳児の親子12組(初参加者優先)	2/8(木) 9:15~12:00		600円		母子健康手帳、筆記用具、汚れた場合の着替えなど

中央公民館 ☎368-0133 受付時間 9:00~17:00

イベント	対象・定員	日程	費用	内容	申込
子ども映画会	幼児・小学生とその保護者50人	2/3(土) 10:00~12:00		まんが日本昔ばなし「塩ふきうす」「あとかくしの雪」「羅生門の鬼」「大歳の火」、「ハローキティのロンドンにおきた宇宙人」、「けろけろろっぴの空とぶゆめの船」	
春のお祝いに☆飾り巻き寿司講座	市内在住の小学生とその保護者12組(1組3人まで)	2/4(日) 10:00~13:00	1,100円	巻いて楽しく、切って楽しく、食べておいしい!春のお祝いにぴったりなカワイイ桜の巻き寿司を親子と一緒に作ります。(巻き寿司1本追加につき700円) ※小学校から募集チラシの配布あり	1/13(土)~26(金) 費用を添えて直接
海の食育講座II	市内在住の小学生とその保護者12組(1組3人まで)	2/24(土) 10:00~13:00	400円	蒲鉾(かまぼこ)がどんな魚からどのようにして作られているのかを学び、親子と一緒にすり身から成型まで体験し、焼いて試食します。(蒲鉾1枚追加につき300円) ※小学校から募集チラシの配布あり	1/13(土)~26(金) 費用を添えて直接

山王地区公民館 ☎368-6192 受付時間 9:00~17:00

イベント	対象・定員	日程	費用	内容	申込
はじめてのスマホ教室	市民20人	1/17(火) 14:00~15:30		はじめてスマートフォンに触れる方を対象にした教室	~1/10(火)
鬼は外! 福は内! 親子で節分~合言葉は「全力で!」~	小学生とその保護者15組	2/3(土) 10:00~13:00	1組2人 1,300円	親子で節分について学び、豆まき体験、恵方巻き作りをする節分体験イベント	1/13(土)~23(火) 費用を添えて直接
Buono! プレミアムイタリア料理教室	市民15人	2/24(土) 10:00~13:00	1,500円	本場イタリアで修業したシェフによる本格的なイタリア料理教室	1/27(土)~2/7(火) 費用を添えて直接

大代地区公民館 ☎364-8442 受付時間 9:00~17:00

イベント	対象・定員	日程	費用	内容	申込
子ども映画会	幼児・小学生とその保護者	1/21, 2/18(日) 14:00~15:00		日本や海外の童話を観賞します。	
楽しく健康ステップ	市民18人	1/25, 2/1, 8(木) 10:00~11:00		スクエアステップマットを使用した健康運動を行います	1/10(火)~24(火)

市民スポーツクラブ 総合体育館 ☎365-1911 市民プール ☎365-3232

イベント	対象・定員	日程	会場	費用	内容	申込
健康・スポーツ相談室	中学生以上 各回10人	①1/12(金) 9:00~12:00 ②1/15(月) 13:00~16:00 ③1/26(金) 18:00~21:00	総合体育館	1回1,000円(別途初回登録料500円)	体組成計で体脂肪率、筋肉バランスなどを測定し、結果を基にした指導を行います。①~③すべて要望に沿ったアドバイス	各回実施日の前日まで
おとなの朝活	18歳以上(学生除く)20人	1/21(日) 7:30~8:30	市民プール	500円	暖かい屋内でヨガを行います	~1/14(日)
おやこふれあい教室(全2回)	1歳の幼児と保護者10組(2月末までに1歳を迎えるお子様も可)	2/19, 26(月) 10:30~11:30	総合体育館	800円	親子でリズム運動やスキンシップ遊びなどを行います	~1/31(火)
第14回多賀城ライオンズクラブ杯フットサル大会	各部10チーム	2/3(土), 4(日) 8:00~16:00	総合体育館	小・中学生:5,000円 高校生:7,000円 一般:10,000円	3日:小学4年生以下の部 小学6年生以下の部 4日:中学生の部、一般の部(高校生男子含む)	1/8(月)~22(月)

市民活動サポートセンター ☎368-7745 受付時間 9:00~21:30(日・祝は~17:00)

イベント	対象・定員	日程	費用	内容	申込
TAGAJO Future Labo 3rd season マイアプローチ発表会	地域づくりに関心のある方 30人	1/20(土) 13:30~16:30		地域のため、社会のため、そして自分のために「何かしたい」という想いを持つ方を対象に開催した講座「TAGAJO Future Labo」。その受講者が想いやプランを発表します 地域づくりや想いの実現のヒントを見つけてみませんか?	要事前申し込み ~1/19(金)

開館30周年 多賀城市文化センターイベントのご案内

詳しくはお問い合わせいただくか文化センターホームページをご覧ください。

**最新情報** 多賀城市文化センター2017助成事業  
海辺のまちの、ちいさな家族の物語



**ファミリーコンサート**  
朗読公演

日時/2月24日(土)  
①11:00開演(10:40開場)②14:00開演(13:40開場)  
会場/市民会館 小ホール 未就学児入場不可  
料金/全席自由 500円(前売り・当日)※小学生無料(要整理券)  
発売/1月16日(火)10:00から

**みやぎ県民文化創造の祭典 芸術銀河2017**  
文化センター×山形交響楽団  
アウトリーチプロジェクト2017

日時/3月13日(火)  
14:00~15:00  
会場/市立図書館内  
料金/入場無料(要整理券)  
整理券配布/2月1日(木)9:00から  
整理券配布場所/市立図書館 1階カウンター  
※整理券ご希望の方は図書館利用者登録をお願いします。



**好評発売中** 全豪No.1フォーマーに選ばれた実力派ヴァイオリニスト  
石川綾子ジャンルレス コンサート

予定曲目/千本桜(黒うさP) 糸(中島みゆき) ほかにクラシックからアニメ、ポカロ、シネマの曲まで  
出演/石川 綾子(ヴァイオリン)  
森丘 ヒロキ(ピアノ)  
日時/4月21日(土)  
14:00開演(13:30開場)  
会場/市民会館 小ホール  
未就学児入場不可  
料金/全席指定 5,000円  
C・FRIENDS 4,500円  
※どちらも当日500円増



**好評発売中** ケロボンズファミリーコンサート

子どもだけでなく大人も一緒に楽しめる!  
歌あり、笑いあり、あそびあり、体操あり  
ミュージックパネルあり、なんでもあり~!  
な、ケロボンズといっしょに、家族みんなで「エビカニクス」!!  
日時/3月24日(土)  
13:00開演(12:30開場)  
会場/市民会館 大ホール  
料金/全席指定 2,000円  
3歳以上有料、2歳以下膝上鑑賞無料  
席を取る場合は有料



問/多賀城市文化センター ☎022-368-0131

イベント情報はコチラ

1月の休館日/1日(月)~4日(木)・9日(火)・15日(月)・22日(月)・29日(月)

※文化センターは、(株)JTBコミュニケーションデザインと三菱電機ビルテクノサービス(株)の共同事業体が運営しています。



多賀城市立図書館イベントのご案内

イベントの申し込みには、図書館利用登録が必要です。その他、イベントなどの最新情報はホームページやfacebookをご覧ください。

1月13日(土)~15日(月)

**リサイクル本市**

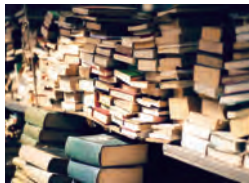

図書館での役目は終わりましたが、まだまだ読める資料について、資源の再利用として無償配布を行います。どなたでもお気軽にご参加ください。(資料がなくなり次第終了)

■時間 9:00~21:30  
■場所 2階西側共有スペース  
■費用 無料

1月21日(日)

**岩谷先生の  
科学実験隊**



磁石の働きを学んで火星と地球の秘密を解き明かそう!  
磁石を使ったいろいろな科学実験を通して、火星と地球の成り立ちを学びます。

■時間 14:00~16:00  
■場所 1階 暮らしの部屋  
■費用 無料(事前受付制)  
■定員 10人  
■対象 小学生低学年(保護者同伴可)

1月20日(土)~2月4日(日)

**平成30年度  
TAGAYASU説明会**

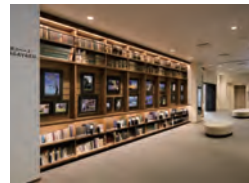

平成30年度の市民展示TAGAYASUの展示者を募集します。期間中の金・土・日曜日に説明会を実施。電話または来館にてご予約ください。ご応募お待ちしております。

■時間 10:00~11:00  
16:00~17:00  
■場所 3階 ボランティアルーム  
■費用 無料(事前受付制)  
■定員 各回8組(団体・個人)

1月21日(日)

**羊毛フェルト  
ループタイを作ろう**

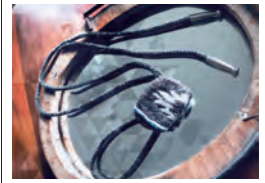

羊毛フェルト第2弾!  
ループタイの留め具部分を刺しゅうで作って、自分だけのループタイを身につけましょう。友だち、親子で柄違いにして作るのも素敵です。

■時間 10:00~12:00  
■場所 1階 暮らしの部屋  
■費用 800円(事前受付制)  
■定員 10人

**市立図書館おはなし会(1月)**

図書館スタッフ	毎週土曜日	14:00~14:30
	毎月第1水曜日	11:00~11:30

※イベントやおはなし会は予告なく変更する場合がございます。

**ボランティアおはなし会(1月)**

市立図書館	よつばのクローバー	10日(水)・24日(水)	11:00~11:30
	スキップ♪	17日(水)	11:00~11:30
大代分室	カンガルー読書会	10日(水)	10:30~11:30
山王分室	スキップ♪		お休み

問/多賀城市立図書館 ☎022-368-6226 年中無休 開館時間 9:00~21:30 ※市立図書館は、カルチャー・コンビニエンス・クラブ(株)が運営しています。

人口と世帯数(11月末現在)  
人口 62,513人(-16人)

※( )は前月差です。  
世帯数 26,658世帯(+9世帯)

**防災情報テレホンサービス** 防災行政無線の放送内容を確認することができます。  
**022-309-0228**

この広報誌は、再生紙と植物油インキを使用しています。  
この広報誌は、環境にやさしい「水なし印刷」で印刷しています。・27200部制作  
・1部当たりの印刷・発行費23円

