



写真：常設展に展示している平安時代の馬具(あぶみ)を見学する、泉館山高校の生徒さん



おしえて！先生

ペットを飼うにあたっての心構えなどを宮城県獣医師会中央支部塩釜班長 村木先生にお伺いしました。



動物を飼うにあたっての心構えと責任

これから飼おうとする動物について調べておきましょう

種類や大きさ、性別などによって世話の仕方や将来かかる病気などが異なります。事前に知っておくことが大切です。特に犬の場合、市への登録(生涯に1回)と狂犬病予防注射(年に1回)を受けることが法律により義務付けられています。

家族みんなで話し合しましょう

動物は決しておもちゃではなく、命があり、心を持っています。また、世話をするのに休みなどありませんし、つらいことも乗り越えなくてはなりません。家族みんなが「自信と覚悟」を持つことで動物との幸せな生活が送れます。

飼い主の皆さんへお願いしたいこと

災害時は同行避難が基本です

同行避難とは、災害発生時に飼い主が飼育しているペットと一緒に避難所まで安全に避難することです。

ただし、避難所での区域分けなどはしっかり守ることが大切です。

備蓄の準備も忘れずに

家族同様、ペットに関する防災への備えも必要です。飲料水、フード、ペットシート、猫の砂など必要な物資の備蓄をしましょう。また、避難時に他の人に迷惑にならないようキャリーバッグやケージに慣らしておく、他の人に友好的に接することができるようにしておくことも大切です。ペットが迷子になった場合のために迷子札などをつけておきましょう。

動物を飼ったあとに飼い主がやるべきこと

病気の予防をしましょう

ワクチン注射や寄生虫感染の予防はもちろん、長い毛が毛玉になると皮膚病になってしまうこともあります。

健康状態のチェックは欠かさずに

食欲や排便、排尿の状態をよく観察しましょう。伸びすぎた爪は引っかけて折れたり、人や物を傷つけたりもします。

他の人や動物に対する気配り

飼っている以上、犬の係留、犬猫の排泄など他の人や動物に危害や迷惑をかけないように気をつけましょう。

飼い主との信頼関係を築くために行うべきこと

性格にあったしつけを心がけましょう

動物にもそれぞれの性格にあったしつけが必要です。例えばよく吠える犬に怒鳴っても、犬は仲間が応援しているように聞こえているかもしれません。やんちゃな性格にうんざりする毎日でも、動物の性格と行動の理由を把握し適切な方法で根気よく接していくと自然と信頼関係が築かれていくはずですよ。

注意 安易に野鳥の保護はしないでください

野鳥のヒナは親から離れて単独でも迷子ではありません。餌を取りに行った親を待っている場合や親が遠くから見守る中で飛ぶ練習する場合などがほとんどです。この時に幼鳥を保護・飼育してしまうと親元から引き離してしまうことになり、野生に復帰することが非常に困難になります。

飼い主のいない猫の不妊手術への助成事業



宮城県獣医師会では、飼い主のいない猫の不妊手術をする場合に、手術費用の半額(限度額は雄猫6千円、雌猫1万2千円)を助成しています。詳しくは宮城県獣医師会にお問い合わせください。 ※申請する場合は、申請者の他に申請者と同一世帯でない2名の連名(猫を保護した場所の近隣に在住する方)を必要とします。 不妊手術後の助成申請はできませんので、ご注意ください。 申込期限/平成30年2月28日 問/宮城県獣医師会事務局 (平日午前9時~午後5時) ☎297・1735

人と動物がともに しあわせになる社会 を目指して



9月20日~26日は動物愛護週間です

動物は、私たち人間と同じように命ある存在です。

また、時に私たちの生活に癒しや潤いを与えてくれることもあります。しかし私たちが動物に責任と愛情をもって接することができなければ、最終的に動物は命さえ奪われるのです。

9月は動物愛護週間です。ペットとの関わり方についてもう一度、見直しましょう。

問/生活環境課環境リサイクル推進係 内線234~236

ご存知ですか？殺処分の現状

飼い主不明で保護されたり、飼育放棄や、災害で飼い主が飼えなくなったりしたため、全国の自治体に引き取られた犬や猫の数は、平成27年度で犬は46,649頭、猫は90,075頭でした。

そのうち殺処分された犬は15,811頭、猫は67,091頭で、合わせて82,902頭となっています。

また、過去5年間の平均でみると約13万頭/年が殺処分されています。

■平成27年度 全国の犬・猫の引き取り数とその理由

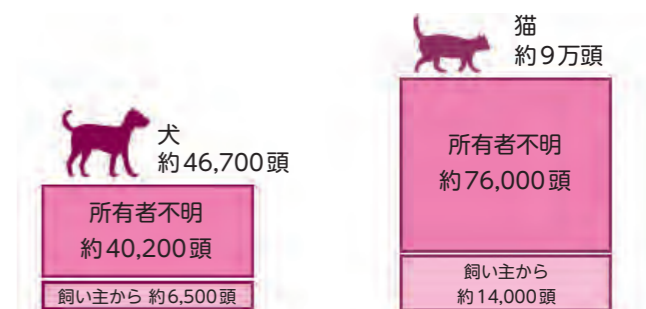

■平成27年度 全国の犬・猫の殺処分数

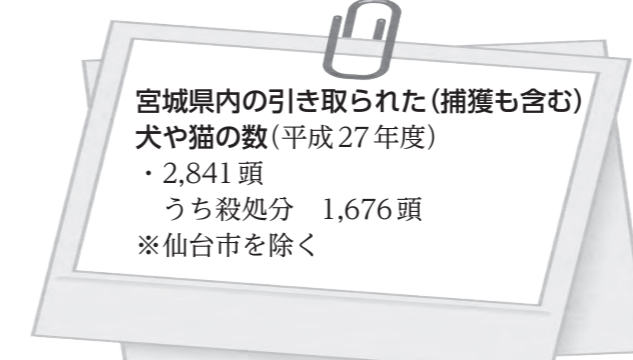
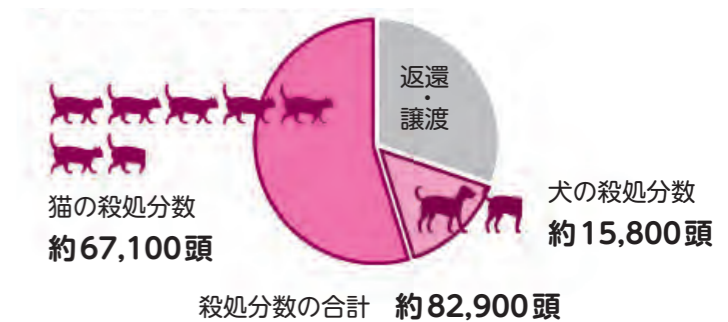

問/宮城県動物愛護センター
☎358・7888

①猫の譲渡の流れ
②必要書類の記入・提出、センター職員からの説明・ワクチン証明書などの交付
③猫の譲り渡し
詳しくはお問い合わせください。

宮城県動物愛護センター

センターでは収容された犬や猫の譲渡を行なっています。

犬の譲渡の流れ

- 譲渡講習会を受講
- 希望者登録カードを記入
- 翌週、希望者登録カードによりマッチングを行い、適正飼養ができると判断された方へ連絡

第7回 地元の食材・物産一押しフェア 9/1～10/31

～地域の味覚などを楽しんで1,000円分の割引利用券をもらっちゃおう！～

多賀城・七ヶ浜産の新鮮な野菜や魚介類を活用した料理・菓子など、または多賀城市、七ヶ浜町にゆかりのある名称の物産などを地域飲食店などで提供する「第7回 地元の食材・物産一押しフェア」を開催します。

また、異なる3店舗以上のスタンプを5個集めて応募すると、先着100名に参加店共通1,000円割引利用券を贈呈する「スタンプラリー」を実施いたします。参加店は27店舗。和食や洋食、寿司、特産品など盛りだくさん。お友達やご家族と地域の味覚などをお楽しみください。

詳しくは、参加店や商工会ホームページでご確認ください。

問/多賀城・七ヶ浜地産地消研究会事務局(多賀城・七ヶ浜商工会)

☎365-7830

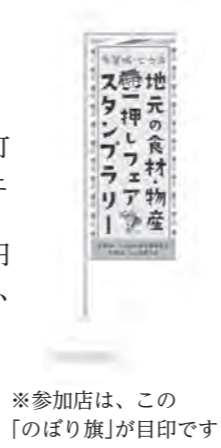

※参加店は、この「のぼり旗」が目印です

第9回 伊達な寿司BOWLフェスタを開催します 10/1～11/30

開催場所/塩竈市・多賀城市・松島町・七ヶ浜町の塩釜寿司業組合加盟店

参加費/各店の利用料(食事代など)

特典/寿司店で丼を食べてスタンプを2個ゲットすると全国共通寿司券(500円)がもらえます。

問/加盟店直接または、寿司業組合ホームページの問合せフォームから

多賀城のオススメ情報お待ちしております!

多賀城の魅力はまだ隠れているはずですよ。

みなさんが知っている、自慢できる景観、地域のイベント、料理や飲食店など、「多賀城のココが好き!」、「オススメ!」と思っている地域の情報をお知らせください。



お寄せいただいた情報は、本市フェイスブックなどで紹介する予定です。情報は、電話やファクス、電子メールなどでお寄せください。

宛先①/史都多賀城観光案内所(JR仙石線多賀城駅構内)

☎368-5901

ファクス364-9905

電子メールinfo@tagakan.jp

宛先②/商工観光課観光係 内線472、473

ファクス368-9069

電子メールkanko@city.tagajo.miyagi.jp

第9回 多賀城・七ヶ浜「わがるすかあ?」検定の問題募集!

平成30年1月の実施に向け、検定問題を募集します。多賀城市や七ヶ浜町の歴史、文化、観光などについて三択問題を作成してください。

応募方法/10月12日(木)までに住所、氏名、電話番号を記載の上、検定問題と解答(三択)、解説を書いて郵送またはファクスでお送りください。採用された方には粗品を贈呈します。

問題例/多賀城市の文化財を発掘調査している多賀城市埋蔵文化財調査センターはどこの施設の中にありますか?

- ①多賀城市役所内
- ②多賀城市文化センター内
- ③東北歴史博物館内

※検定の内容や受験方法については、12月に多賀城・七ヶ浜商工会ホームページや掲示物などでお知らせします。

応募先・問/TS WAVE(多賀城・七ヶ浜まちづくり推進協議会)

〒985-0872 多賀城市伝上山3丁目1-12

(多賀城・七ヶ浜商工会 多賀城事務所内)☎365-7830

ファクス365-7880

答え:②多賀城市文化センター内

第10・11・12回 減災技術見学会を開催しました

7月25・26・27日、市内の小学生と保護者が、災害による被害を最小限にする「減災」の研究や製品を見学・体験し、減災意識を高めました。

第10回は、市内企業の東北緑化環境保全(株)、東北電力(株)新仙台火力発電所、第11回は、みやぎ復興パーク、第12回は、(株)松島蒲鉾本舗、理研食品(株)を見学しました。放射線の観察や環境にやさしく災害に強い発電所、コンピューターウイルスに備えた研究、災害時に安全に自動車避難するための仕組み、防災・減災と産業復興を支援する工業団地の企業の工場、災害時にお湯や水だけで戻す必要なミネラルや食物繊維が補給できる加工食品の包装工程を見学しました。子どもたちは、普段見ることのできない工場を見学しながら、楽しく減災を学びました。



来春開催の東大寺展 関連イベント情報 拡大版

問/市民文化創造局 内線262

(仮称)東大寺展プレ企画 光のインスタレーション 復興への祈り 多賀城万灯会を開催しました

8月15日(火)の午後7時から9時までに多賀城廃寺跡および東大寺展の会場となる東北歴史博物館にて、光のインスタレーション「復興への祈り 多賀城万灯会」が開催されました。この催しは東大寺大仏殿での「万灯供養会」と同時開催したものです。

日中はあいにくの天気でしたが、万灯会が始まる直前に雨がやみ、光に彩られた会場には2,700人もの方々を訪れました。多賀城廃寺跡、東北歴史博物館、そして多賀城廃寺跡と東北歴史博物館をつなぐ散策道は、悠久の時の流れさえ感じられるようなアート空間として演出。さらに、東北歴史博物館では二胡とシンセサイザーの演奏が行われ、光のアートと音楽が共演する幻想的な空間が創り出されました。



上空から見た多賀城廃寺跡



東北歴史博物館



二胡とシンセサイザーの演奏

(仮称)東大寺展プレ企画 アートイベント 多賀・光の幻舞ー古代と現代を繋ぐ舞の系譜ーを開催します

東大寺の大仏開眼供養でも上演された伎楽、大陸渡来の散楽から発展した能、歌舞伎に由来し国外にも愛好者をもつ日本舞踊、それらのルーツともいわれるインド民族舞踊、そして、地元多賀城の「史都多賀城万葉まつり実行委員会」による万葉ステージや、舞をテーマにしたトークセッションなど、連続3回に渡って《舞》の歴史をたどりながら、多彩なアーツプログラムをお届けします。

日時/パート1 10月7日(土) 13:30～16:00 トークセッション&インド民族舞踊公演

パート2 10月15日(日) 14:00～15:30 伎楽公演

パート3 10月15日(日) 18:00～20:30 トークセッション&万葉ステージ・日舞・能舞公演

会場/文化センター大ホール

料金/入場無料(入場には整理券が必要です。各パートごとに整理券を発行します)

整理券は、9月7日(木)午前10時から文化センター事務室で配布開始(先着順)。9月8日(金)以降は、市役所2階市民文化創造局でも配布します。(所定の枚数が無くなり次第配布終了)

未就学児入場不可。1人につき各パート4枚まで整理券を配布します。

また、車椅子での観覧希望の方は、整理券配布申込時にお申し出ください。

郵送での配布申込可。郵送料実費負担のこと(詳しくは、チラシまたは市ホームページをご覧ください。)

市民文化創造セミナーを開催します

昨年7月に出版され、話題をさらった『138億年の音楽史』の著者浦久俊彦氏を招いて、第1回市民文化創造セミナーを開催します。

文化芸術のチカラを活かした多賀城のまちづくりに、多くの市民の方々に参画いただけるよう、文化芸術の面白さ、奥深さを知り、感じていただければと思います。コーヒー・ソフトドリンクを飲みながら気軽に参加できるカフェスタイルのセミナー。ぜひご参加ください。

日時/10月3日(火) 19:00～20:30

会場/多賀城駅北再開発ビルA棟3階 レストラン「パブリックハウス多賀城」

講師/文筆家・文化芸術プロデューサー・欧州日本芸術財団代表理事 浦久俊彦氏

費用・定員/無料(コーヒー・ソフトドリンクは実費負担)・30人

申込/参加をご希望の方は、電話・ファクスまたはメールで名前、連絡先電話番号をお知らせください。

申込先/市民文化創造局 内線262 ファクス368-2369 メール sozo@city.tagajo.miyagi.jp

9月10日は「下水道の日」

9月10日は、下水道の役割の一つである水害からまちを守る「雨水の排水」を念頭に置き、台風シーズンと言われる210日(立春から数えて)を過ぎた220日目にあたります。

問/下水道課経営管理係 内線791~793



汚水マンホール

下水道ってなに? 下水道には、汚水処理と雨水処理の2つの役割があります。

■汚水処理

家庭や店舗、工場で使って汚れた水をきれいにして川や海に返し、まちを清潔に保ち、自然環境を守ります。本市の平成28年度末の下水道普及率は99.8パーセント、水洗化率は98.1パーセントとなっており、今後は施設の管理・保全を重点的に行います。

【まちを清潔に保ち、自然環境を守るためには…】

- ・水洗トイレには水に溶けないものは流さない。
- ・台所には生ゴミや油類は流さない。
- ・宅地内に設置されている枓(ます)は定期的に点検をしましょう。「においがしないか」「流れが悪くなっていないか」「木の根が浸入していないか」など確認します。
- ・飲食店などで、油分分離槽(グリーストラップ)を設置している事業者の方は、清掃・くみ取りなどを定期的に行い、下水道に油や脂肪を流さないでください。
- ・本市では水洗化改造工事(くみ取り、浄化槽から公共下水道への接続)を行う場合、工事資金のあっせん(上限60万円の融資額にかかる利子補給)を行っています。

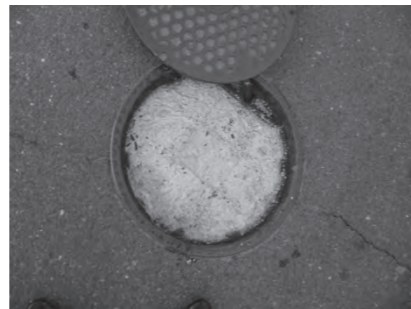

油脂により閉塞した汚水マンホール

■雨水処理

降った雨を川や海へ流し、台風や大雨などによる浸水を防ぎ、私たちの生命と財産を守ります。本市では、約10年に1回の大雨による被害を最小限に抑えるための施設整備を進めています。しかし、たくさんの費用と時間が必要なため、平成28年度末での整備率は42.1パーセントとなっています。

【浸水を防ぐためには…】

- ・道路の雨水ますや側溝へごみを入れないことや、町内会などで定期的にごみや落ち葉、土砂などの清掃にご協力をお願いいたします。
 - ・市民の皆さまには、ご自宅に降った雨をなるべく下水道に流さないように「雨水貯留タンク」や「雨水浸透ます」の設置費用の助成をしています。
- なお、受付期間は平成30年1月31日(水)までとなっています。

※下水道について、詳しくは、市ホームページまたは、下水道課へお問い合わせください。

救急車の適正な利用のお願い
9月9日は救急の日

救急車の出動件数・搬送人員数は年々増えており、救急隊の現場までの到着時間も遅くなっています。救急車や救急医療は限りある資源です。救急車の適正利用をお願いします。

○夜間のお子さんの急な発熱やケガ
すぐに受診させたほうがいいのか、様子を見ても大丈夫なのか、迷ったときは「宮城県こども夜間安心コール」へ
☎#8000(プッシュ回線の固定電話・携帯電話)
☎212・9390(プッシュ回線以外の固定電話・PHS)
○症状は軽微だが交通手段がない場合は、民間の患者搬送等事業者を活用してください。
○定期的な通院などで、タクシー代わりに救急車を常用することは控えてください。
○緊急に医療機関に搬送しなければならぬ場合は、迷わずすぐに119番通報してください。
※患者等搬送事業者とは、緊急性のない患者などに対し、医療機関などへの搬送を行う事業者で、消防本部の認定を受けています。

問/多賀城消防署警防係
☎366・0177

9月1日は防災の日 8月30日~9月5日は防災週間

9月1日は、関東大震災が発生した日であり、またこの時期は台風が多く発生し、災害への心構えが必要なことから「防災の日」に制定されています。

いつ発生するか分からない災害に対し、私たちにできることは、日ごろから災害を意識した備えをすることです。

問/交通防災課消防防災係 内線273~275



- 特別警報が発表されたら
特別警報は、大雨等警報の発表基準となる災害の規模をはるかに超える異常な現象が予想され、重大な災害が起こるおそれがある場合に気象庁から発表されます。特別警報が発表されたら、身を守るために最善を尽くしましょう。
- 避難に関する情報
避難情報は、緊急性に応じて次の3段階に分けて、市が発令します。
- 避難準備・高齢者等避難開始
住民に対して避難準備を呼びかけるとともに、お年寄りや体の不自由な方などの避難に時間がかかる方は、避難を開始してください。
- 避難勧告
災害によって被害が予想される地域の住民に対して、避難を勧めます。
- 避難指示(緊急)
住民に対し、避難勧告よりも強く避難を求めるものです。ただちに避難行動を開始してください。
- 情報の収集はいろいろな方法で
災害に関する情報はさまざまな方法でお知らせしています。ゲリラ豪雨などの場合、短時間で状況が刻々と変化していきますので、防災関係機関の情報を自ら収集するように心がけましょう。

- ラジオやテレビのデータ放送
避難情報(避難勧告・避難指示など)、河川情報(水位・雨量)などの情報が確認できます。**防災行政無線** 聞き取れないときは電話で放送内容を聞くことができます。
☎309・0228
 - 緊急速報メール・インターネット
たがじよう安心メールの登録は25ページをご覧ください。
 - 状況に応じた避難行動を
避難所への移動だけでなく、次の全ての行動が避難行動です。**安全な場所への移動** 指定避難場所や高台などへ移動しましょう。
 - 近隣の高い建物などへの移動
近くの頑丈な建物の2階以上や高い建物のなるべく上階に移動しましょう。
 - 自宅など建物内の安全な場所への退避
屋外への避難がかえって危険なときは、崖から離れたところ、なるべく高い階の部屋などで安全を確保しましょう。
- ※避難勧告などが出ない状況で



- 水防法・土砂災害防止法の改正
全国各地で豪雨が頻発・激甚化していることに対応するため、「水防法」「土砂災害防止法」が改正されました。
 - これに伴い、本市では地域社会と連携しつつ「逃げ遅れゼロ」実現のため、地域防災計画の修正や津波・洪水ハザードマップの更新を実施します。
 - 多賀城市総合防災訓練
11月5日(日)に実施します。
- も、身の危険を感じたら自主的に早めの避難行動をとりましょう。



日頃からの訓練も大切ですよ

日本赤十字社の活動を紹介します

日本赤十字社では、災害が発生した際、被災地に対し医師や看護師で構成する救護班を派遣するほか、救援物資の供給、義援金の受け付け、配分を行っております。また、全国の市町村には赤十字の活動を支えるボランティアとして「赤十字奉仕団」が組織されており、本市においても、10の分団で構成される「多賀城市地区赤十字奉仕団」が組織されています。

この奉仕団は、各地域で防災訓練に関わり、災害時には炊き出しや救援物資の配分を行うなど、地域に貢献しています。

問/社会福祉課総務企画係
内線162

10月22日(日)

投票時間は、午前7時から午後8時までです。

宮城県知事選挙投票日

問/選挙管理委員会事務局
内線 631、632

投票できる方(次の要件を満たす方)

- ①平成29年7月4日まで本市に住民票が作成・転入届されており、基準日(10月4日)において、引き続き3カ月以上住民基本台帳に記録されている方
- ②平成11年10月23日までに生まれた方(投票日で満18歳になる方)
- ③平成29年7月5日以降に、本市から宮城県内の市町村に転出された方で、それまで3カ月以上居住されていた場合は、本市で投票できます。選挙管理委員会にお問い合わせください。
- ④平成29年7月5日以降に、宮城県内の市町村から本市に転入された方で、県内の前住所地に3カ月以上居住されていた場合は、前住所地で投票できる場合があります。前住所地の選挙管理委員会にお問い合わせください。



期日前投票

投票日に、仕事・旅行・入院などで投票できない方のほか、自営業の方やレジャーなどの私用であっても、期日前投票ができます。

なお、期日前投票をする時点で満18歳未満の方(投票日で満18歳になる選挙人名簿に登録されている方)は、不在者投票を行うこととなります。

期間/10月6日(金)から21日(土)までの16日間
時間/午前8時30分から午後8時まで
場所/多賀城市選挙管理委員会事務局(市役所敷地内)

投票所入場券

期日前投票をされる方は、郵送される投票所入場券の裏面「期日前投票宣誓書兼請求書」欄に、ご自分のお名前・生年月日を自書し、10月22日に投票できない事由の番号に丸をつけて、期日前投票所受付に提出してください。

なお、未着、紛失したなどで持参できない方でも、確認の上、投票できます。

また、期日前投票所に家族と一緒に来た、満18歳未満のお子さんには、簡単なアンケートを実施しますのでご協力ください。

■滞在先での不在者投票
現在、仕事や学校などの関係で、本市から他の市区町村に滞在している方(住民票は、多賀城市)で、投票日に帰郷できない方は、滞在先の市区町村の選挙管理委員会に不在者投票ができます。詳しくは、市ホームページをご覧ください。か、選挙管理委員会にお問い合わせください。

■病院などでの不在者投票

県の選挙管理委員会が指定した病院や施設に入っている方は、それぞれの病院・施設で不在者投票ができます。市内および塩釜地区市町の指定病院・施設は次のとおりです。

指定病院

- ・仙塩総合病院・塩竈市立病院・坂総合病院・緑ヶ丘病院・赤石病院・松島病院・宮城利府済済会病院・仙塩利府病院

指定介護老人保健施設

- ・恵愛ホーム・リハビリパークみやび・グリーンヒルズ・やまと塩竈・松島みどり・家・利府仙台ロイヤルケアセンター・加瀬ウエルネスタウン

指定老人ホーム

- ・多賀城苑・清楽苑・ウイズ月見ヶ丘・ケアハウス月見ヶ丘・こころの樹・松島長松苑・第二清楽苑・十符風の音・老ノ町指定身体障害者更生援護施設

・杏友園

第28回企画展 埋蔵文化財調査センター開設30周年記念 「多賀国府—古代の多賀城から中世の府中へ—」

昭和62年に埋蔵文化財調査センターが開設されて、今年で30年目になります。この間、継続的に調査と研究、資料の保存、そして展示公開を進めてまいりましたが、中でも多賀城南面に建設された古代のまち並みの調査成果は、日本の地方都市研究に大きな影響を与え、多賀城の研究史上特筆すべき成果と評価されています。

このように、日々解明が進む多賀城の歴史ですが、未だ解明されていないものの一つに、多賀城が衰退した11世紀前半以降の国府の問題があります。

平安時代末期、史料上では多賀城に代わって多賀国府の名が見られるようになりますが、これが中世の陸奥国府です。奥州藤原氏を滅ぼした帰途、源頼朝が立ち寄って施政方針を示し、南北朝時代には後醍醐天皇の皇子良親王が下向して、新政府による東国の一大拠点となりました。

このような事実は、本市の歴史の中であまり注目されることはありませんでしたが、中世になっても、陸奥国府は本市西部の山王・新田地区から仙台市東部の岩切地区にかけて存在し、南北朝時代まで陸奥国の中心であったことは疑いない事実です。これらの地区では鎌倉時代から室町時代にかけての武士の屋敷が発見され、県内でも多量の陶磁器が集中的に発見される地域として知られています。また、この地域を支配した留守氏の家に伝わる中世の古文書は、そのほとんどがこの地域に関わるものです。

今回の展示は、埋蔵文化財調査センターの30年に及ぶ発掘調査成果をもとに、関連する文献資料などを加えて、中世に府中と呼ばれた、謎の多い中世の国府の実像に迫ります。

■企画展

期間/10月1日(日)~12月17日(日)

午前9時~午後4時30分(入館は4時まで)

会場/埋蔵文化財調査センター収蔵展示室

費用/無料

問/埋蔵文化財調査センター ☎368-0134

■記念事業 講演会・対談

「(仮称)古代の多賀城から中世の府中へ」

山梨県立博物館長 平川 南氏

一関市博物館長 入間田 宣夫氏

日時/12月16日(土)午後1時30分から

会場/文化センター小ホール 費用/無料



儀式・宴会で使った器



花瓶

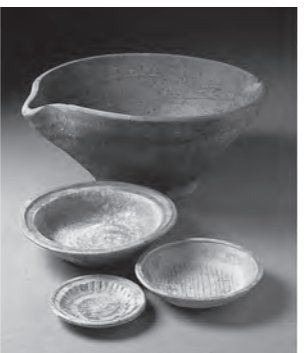

台所の道具



茶の湯の道具

多賀城東部線と多賀城西部線 実績

平成28年度の多賀城東部線と多賀城西部線の利用実績をお知らせします。多くの方々にご利用いただいた結果、2路線とも利用者数が過去最高となりました。

しかしながら、運賃収入だけでバスの運行を維持することができず、足りない分を皆さまからの税金で補っている状況です。

おでかけの際はバスを利用し、地域の公共交通を皆さんで支えましょう。

問/市長公室行政経営担当 内線214



多賀城東部線



多賀城西部線

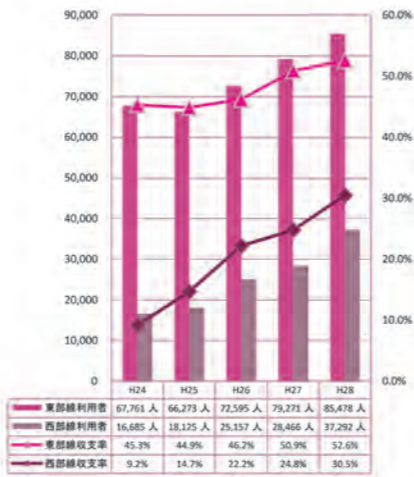

平成29年度夏休み作品 明るい選挙ポスターコンクール 入選作品の展示

市内の小学校と中学校の児童・生徒から応募があった明るい選挙に関する作品(ポスター)のうち、審査会で入選した皆さんの作品を展示してご紹介いたします。

展示期間/9月19日(火)~29日(金)
会場/市役所1階ロビー



■郵便による不在者投票の制度
身体障害者・戦傷病者・要介護者で、障害の程度が重く投票所まで来るのが困難な方は、あらかじめ選挙管理委員会に申請して、証明書の交付を受け、郵便で投票することが出来ます。詳しくは、市ホームページまたは、選挙管理委員会にお問い合わせください。

■お子さんも入場できます

昨年(平成28年度)から満18歳未満の方も選挙人と一緒に投票所に入ることができるようになりました。お子さんを誘い家族と一緒に投票所にいきましょう。

9月は世界アルツハイマー月間です 認知症になっても、安心して暮らしていくために

認知症の方とその家族の方を支えるために、学んでみませんか

認知症とアルツハイマー病

アルツハイマー病は、認知症の原因となる病気で、軽度の物忘れから徐々に進行していきます。認知症全体の約5割をこの病気が占めると言われています。認知症は誰もがかかる可能性のある病気で、85歳以上では4人に1人がその症状があるとされています。認知症が進行すると、直前の記憶がはっきりしないため、時間や周囲の状況もどこか曖昧な感じがして不安になります。そのような心理状況を理解する周囲の関わりが大切になります。

●認知症カフェ

認知症の方やそのご家族、地域の方、専門職が交流する場として、認知症カフェを開催しています。認知症に関心のある地域の方も気軽にご参加ください。

●認知症サポーター養成講座は地域・学校・事業所などで、出前講座として開催することもできます。詳しくはお問い合わせください。

●認知症サポーター養成講座(一般市民向け)

認知症についての理解を深め、認知症の方に対する声掛けや対応の仕方を学んでいただくための「認知症サポーター養成講座」を開催しています。「認知症サポーター」とは、認知症の方やそのご家族を温かく見守る応援者です。地域や家庭、職場など自分のできる範囲で活動します。

講座受講後、認知症サポーターの印として「オレンジリング」をお渡しします。

日時/10月6日(金)①昼の部 午後2時~3時30分
②夜の部 午後7時~8時30分(各回とも30分前から受付)
会場/市民活動サポートセンター 3階大会議室
対象・定員/市民または市内に通学・通勤する方 各30人
費用/無料

申込/9月29日(金)まで介護福祉課に直接または電話で

●認知症サポーターフォローアップ講座

認知症サポーター(オレンジリングをお持ちの方)で市民または市内に通学・通勤する方であれば、どなたでも参加可能です。認知症についてより深く学び考える機会として是非ご参加ください。(11月、1月、3月に開催予定)



問/介護福祉課高齢支援係 内線664

認知症のことで心配されている方のご相談をお待ちしています

●相談は地域包括支援センターへ

認知症をはじめ、高齢者に関する相談は、お住まいの地域の地域包括支援センターへご相談ください。

名称	住所	担当地域(行政区)
中央地域包括支援センター	多賀城市中央2丁目1-1 (多賀城市社会福祉協議会1階) ☎368-6350	高崎、東田中、志引、東田中南、新田中、旭ヶ岡、留ヶ谷、伝上山、隅田、向山、東能ヶ田、西能ヶ田、八幡上一、八幡上二、八幡下一、八幡下二、八幡沖
東部地域包括支援センター	多賀城市下馬5丁目4-26 (下馬郵便局斜め向い) ☎363-4055	鶴ヶ谷、丸山、黒石崎、下馬東、下馬西、下馬南、下馬北、笠神東、笠神西、大代東、大代中、大代西、大代南、大代北、桜木東、桜木中、桜木南、桜木北
西部地域包括支援センター	多賀城市高橋4丁目24-1 (特別養護老人ホーム多賀城苑内) ☎309-3950	新田一区、新田二区、新田三区、高橋東一区、高橋東二区、高橋南、高橋北、山王、南宮、市川、浮島、城南

●多賀城市認知症ガイドブック (認知症ケアパス)

認知症が疑われる症状が発生し、生活する上で支障が出てきた場合、進行状況に合わせて「いつ、どこで、どのような医療・介護サービスを受ければよいか」を分かりやすく示したガイドブックを介護福祉課窓口、各地域包括支援センターのほか、市内の認知症対応協力医療機関や市内歯科医院などに配置しています。



また、ガイドブックを新たに配置していただけの事業所などを随時募集しています。

●認知症初期集中支援チームを設置しています

認知症の早期診断・早期対応のため、おおむね6か月間の集中支援を行う専門職チームを設置しています。本人やその家族の相談内容に応じ、支援を行います。下記までご相談ください。

【対象者】在宅で生活している認知症が疑われるまたは認知症の40歳以上の方で、次の①~③のいずれかに該当する方。

- ①認知症の診断を受けていない、または治療を中断している。
- ②医療・介護サービスを利用していない。
- ③医療・介護サービスを受けているが、認知症の症状が強く対応に困っている。

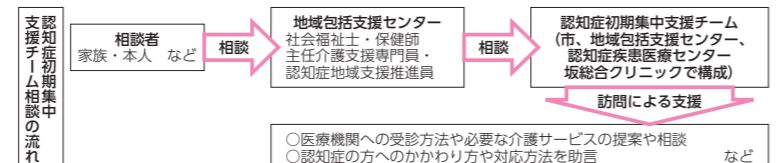

問/介護福祉課介護予係 内線665、666

新しい健康保険証・医療費助成受給者証を送付します



国民健康保険に加入されている方の国民健康保険(退職者)被保険者証(保険証)と、子ども、母子・父子家庭および心身障害者医療費助成の受給者証の有効期限は、9月30日までです。新しい保険証などを今月中に送付します。期限が過ぎた保険証などは、国保年金課まで返却をお願いします。

国民健康保険被保険者証

10月1日から使用する国民健康保険(退職者)被保険者証を送付します。個人ごとの保険証となりますので、氏名、住所を確認してください。

国保年金課窓口での交付を希望する方は、9月6日(木)までにご連絡ください。窓口での交付は9月12日(火)から行います。印鑑と旧保険証または身分証明書をお持ちください。

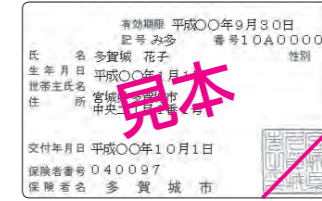

※社会保険など、他の保険に加入した場合には、手続きが必要です。現在加入している保険の保険証、国民健康保険証、印鑑、身分証明書、世帯主および国保を抜ける方のマイナンバーが分かるものを持参し手続きをしてください。

医療費助成制度の受給者証

子ども、母子・父子家庭および心身障害者の方の、医療機関や薬局で保険が適用となった自己負担分を助成する制度です。

医療費助成を受けるには、前年度の所得による制限がありますので収入の有無にかかわらず申告が必要となります。

所得判定により受給可能となる方には、10月1日

から使用できる受給者証を送付します。

申告されておらず、受給者証の交付を受けていない方は、申告書の写しなどを持参することで受給となる場合があります。

所得判定の方法や助成の受け方については、各医療費助成制度で異なりますので、医療費助成のしおりをご覧ください。国保年金課までお問い合わせください。

子ども医療費助成対象年齢を拡大します

平成29年10月1日より、子ども医療費助成の対象年齢を入院・通院ともに、満18歳を迎えた最初の3月31日までに拡大します。登録がお済みでない方で登録を希望される場合、申請手続きが必要となります。

(1) 子ども医療費助成

対象となる年齢の方が県内の医療機関を受診する際に受給者証を提示することで、自己負担分を支払う必要がありません。

なお、県外の医療機関を受診した場合は、医療機関などで一度支払いをし、申請書と領収書などを国保年金課までお持ちの上で申請手続きが必要です。

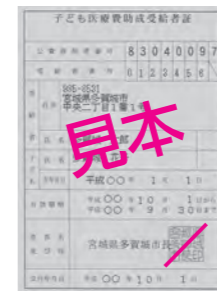

(2) 母子・父子家庭医療費助成

(2) 母子・父子家庭医療費助成

母子家庭や父子家庭、父母のいない児童が対象となり、児童が0歳から満18歳を迎えた最初の3月31日までの期間が対象となります。

医療機関などで受給者証と申請書(多賀城市国民健康保険および後期高齢者医療保険の方は不要です)を提出していただき、自己負担分は一度医療機関窓口でお支払いください。

医療機関の明細書の確認が取れ次第、市から受給者に対し助成します。

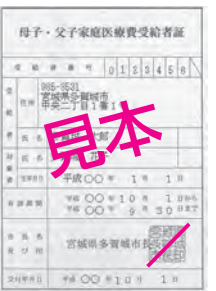

身体障害者手帳1級から3級(3級は内部疾患のみ)の方、療育手帳「A」の方、特別児童扶養手当1級の児童(20歳になった月の月末まで)が対象となります。

医療機関などで受給者証と申請書(多賀城市国民健康保険および後期高齢者医療保険の方は不要です)を提出していただき、自己負担分は一度医療機関窓口でお支払いください。医療機関の明細書の確認が取れ次第、市から受給者に対し助成します。

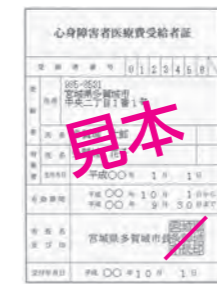

問/国保年金課国保年金係 内線121~127

多賀城市優良建設工事表彰式が 開催されました

8月4日、平成29年度多賀城市優良建設工事表彰式が開催され、昨年度に完成した工事の中で高い評価を得た8事業者が表彰されました。

優良な建設工事を施工し表彰された皆さまには、記念品として表彰状と楯を贈呈しました。

問／管財課管財契約係
内線461



◆受賞者を代表して謝辞を述べる
草刈建設株式会社 代表取締役 草刈則夫氏

表彰工事名	施工事業者
平成27年度(都) 笠神八幡線に伴う 雨水幹線整備工事	草刈建設株式会社
平成27年度(第2期) 城南小学校校舎 長寿命化改良等(建築)工事	株式会社宮城工務店
平成27年度 津波復興拠点整備事業 (防災調整池工事)	若葉建設株式会社
平成28年度公共下水道雨水工事 (高橋-1-9工区)	八嶋建設株式会社
平成26年度公共下水道雨水工事 (宮内-1-8工区)	株式会社遠藤工業
平成28年度庁舎周辺環境整備 (旧講堂解体)工事	伏谷建設株式会社
平成27年度(第2期) 城南小学校校舎 長寿命化改良等(機械設備)工事	富士古河E&C・加藤鉄工所特定 建設工事共同企業体 (富士古河E&C株式会社東日本支社)
平成27年度(第2期) 城南小学校校舎 長寿命化改良等(機械設備)工事	富士古河E&C・加藤鉄工所特定 建設工事共同企業体 (有限会社加藤鉄工所)

戦没者等のご遺族に對する第十回特別弔慰金の請求はお済みですか

請求期間は平成30年4月2日までです。期間を過ぎると第十回特別弔慰金を受け取ることができなくなります。早めの請求をお願いいたします。

■対象となるご遺族

- 戦没者等の死亡当時のご遺族で、平成27年4月1日において、公務扶助料や遺族年金等を受ける方がいない場合に、次の順番による先順位のご遺族お一人に、特別弔慰金(額面25万円、5年償還の記名国債)が支給されます。
- (1) 弔慰金の受給権者
 - (2) 戦没者等の子
 - (3) 戦没者等の①父母②孫③祖父母④兄弟姉妹(戦没者等と生計関係を有していなかった方などは除かれます)
 - (4) 前記(1)から(3)以外の①父母②孫③祖父母④兄弟姉妹
 - (5) 前記(1)から(4)以外の戦没者等の三親等内の親族(戦没者等の死亡時まで引き続き1年以上の生計関係を有していた方)

※提出書類は、市役所1階社会福祉課窓口へ備え付けてあります。ご遺族の状況により提出書類が異なりますので、詳しくはお問い合わせください。

問・請求手続／社会福祉課総務企画係
内線162、163

個人版私的整理ガイドラインのご案内 東日本大震災により被害を受けた皆様へ (東北財務局)

「個人版私的整理ガイドライン」の利用で、震災前からの住宅ローンなどが免除されます(債務の免除には、一定の要件を満たす必要があります)。

■個人版私的整理ガイドラインを利用するメリット

- ①生活再建に必要な資産(500万円・義援金など)は手元に残すことができます。被災状況、生活状況などの個別事情により減額があります。
- ②弁護士などの登録専門家が手続きをサポートします。また、国の補助により弁護士費用はかかりません(運営委員会に登録された弁護士の費用に限りません)。
- ③債務整理したことは個人信用情報として登録されません。金融機関などがガイドラインの利用を理由に新たな借り入れを制限することはありません。

詳しくはお問い合わせください。

問／(二社)個人版私的整理ガイドライン運営委員会
コールセンター
☎0120・380・883
宮城支部
☎212・3025
(平日午前9時～午後5時)

新しい農業委員8人、 農地利用最適化推進委員4人が決まりました

7月20日、市長から8人の農業委員が任命されました。同日開催された農業委員会総会において、会長に伊藤政幸委員、会長職務代理者に佐藤信夫委員が互選されました。遊休農地の解消や担い手への農地の集積・集約、新規参入をさらに強化するため、新たに4人の農地利用最適化推進委員が、同日農業委員会から委嘱されました。

任期は、農業委員、農地利用最適化推進委員ともに平成32年7月19日までとなります。



〈農業委員〉

氏名
伊藤 さつ子(東田中)
郷古 久造(八幡上一)
小西 桃悦(高崎)
佐藤 善市(新田二区)
武田 一也(南宮)
中村 春美(八幡下二)
佐藤 信夫(市川)
伊藤 政幸(浮島)

〈農地利用最適化推進委員〉

区域名	氏名	担当区域
北部区域	伊藤 清彦	南宮
西部区域	浦山 勝義	新田、高橋、山王
中部区域	菅野 善徳	市川、浮島、高崎、東田中
東部区域	郷古 正夫	留ヶ谷、下馬、笠神、大代、八幡

9月は廃棄物不法投棄 防止強化月間です

廃棄物の不法投棄は、快適で安全な生活環境を損なうだけではなく、重大な「犯罪」として厳しい罰則が設けられています。

近年、事業活動によって排出される事業系ごみが、集積所へ出される悪質な不法投棄が多く見られます。

「廃棄物の処理及び清掃に関する法律」に違反した場合は、5年以下の懲役または1千万円以下の罰金もしくはこれらの併科(雇い主である法人などには3億円以下の罰金)という非常に厳しい内容となっております。

また地域でも、自らのごみに責任を持ち、決められたルールのもと適正に処理し、不法投棄を「しない」「させない」「許さない」という市民みなさんの目と意識で、地域環境を守りましょう。

問／生活環境課環境リサイクル推進係
内線235
塩釜保健所環境衛生部環境対策班
☎363-5506

第3回定例会のお知らせ

第3回市議会定例会は、9月12日(火)から29日(金)まで、18日間の会期で開催されます。ぜひ、傍聴においでください。

なお、議会へのお問い合わせは9月8日(金)以降をお願いします。

会期日程

期日	内容
9/12(火)	本会議(議会人事案件ほか)
9/13(水)	本会議(条例ほか)
9/14(木)	決算特別委員会
9/19(火)	
9/20(水)	
9/21(木)	
9/22(金)	
9/26(火)	本会議(決算認定)、補正予算特別委員会
9/28(木)	本会議(一般質問)
9/29(金)	

※上記以外は議案調査のため休会です

問／議会事務局
内線311、312



栄養バランスの整った食事を考えよう ～生活習慣病の予防～

児童生徒の将来にわたる健康保持のため、正しい食事のとり方や望ましい食習慣を身につけることができるよう、学校と学校給食センターの栄養教諭(栄養士)が連携を図りながら、食に関する指導をしています。

特に、小学校高学年(5～6年生)の指導内容では、食品の働きを知り、バランスよく食べること、食文化や歴史、楽しい食事の工夫などを学んでいます。

授業での様子を紹介します(天真小学校6学年、平成29年7月11日実施)

栄養バランスが整った食事をしないと体がどうなってしまうのか、生活習慣病について学んだ後、昼食をコンビニで選ぶ場合、どんな食事の組み合わせが良いのか食品カードを活用して、クラスの班ごと話し合いました。主食から選ぶ班、副菜のおかずから選ぶ班、栄養表示をみて選ぶ班と、取り組み方がさまざまでした。

完成した献立とポイントを発表してもらい、クラス全体で主食、主菜、副菜がそろっているか確認してみると、どの班もそろえて選ぶことができました。

問/学校給食センター ☎362-7874



健康な体作りのためには、栄養バランスの良い食事のほかに、適度な運動と十分な睡眠も大切です！(学級担任)

学級担任から生活リズム、栄養教諭(栄養士)から食事の選び方について学びました。

主食、主菜、副菜がそろると栄養バランスが良くなります。(栄養教諭)



9月は健康増進普及月間

近年、日本人の約3分の2が生活習慣病で亡くなっており、本市でも、死因別死亡順位の第1位はがん、第2位は心疾患、第3位は脳血管疾患と生活習慣病関連の病気が上位を占めています。生活習慣病は、日頃の生活と関連しており、生活習慣を改善することで予防できる病気といわれています。そのため、生活習慣病や運動・食事・禁煙など生活習慣の改善の重要性について理解を深め、さらに健康づくりを進めるために、9月を「健康増進普及月間」としています。

当市の健康状態

生活習慣病の前段階に「メタボリックシンドローム」という状態があります。これは、内臓脂肪に加えて、高血糖や脂質異常、高血圧といった症状が重なっていることをいいます。進行していくと、心筋梗塞や脳梗塞といった命に関わる病気を引き起こす可能性が高くなります。特に自覚症状がなく、重症化するまで気が付かないことが多いため、注意が必要です。本市においても、年々メタボリックシ

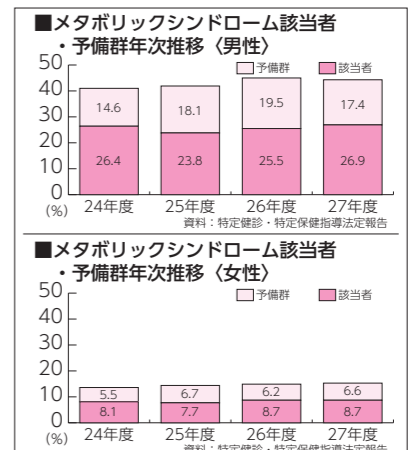

ンドロームの該当者・予備群の方が増加している現状があります。

メタボリックシンドロームの予防
メタボリックシンドロームは食事や運動などで改善できるといわれています。日常生活の中でできるちょっとした改善ポイントをご紹介します。

食生活の改善ポイント

- ・食事は腹八分目を心がける。
- ・主食・主菜・副菜のそろったバランスの良い食事を取る。
- ・濃い味付けは食欲が増すため、味付けはうす味にする。
- ・朝食はしっかり食べ、夕食が遅くなるときは脂肪分少なめの夕食とする。
- ・運動の改善ポイント
- ・今より10分でも多く動くことから始める。
- ・エレベーターやエスカレーターを使わずに階段を使う。
- ・脂肪の燃焼効果が高い、ウォーキングなどを行う。

問/健康課成人保健係
内線 6111-613

東北歴史博物館催事情報

問/東北歴史博物館 ☎368-0106

開館時間/9:30～17:00(発券は16:30まで)
月曜日休館(祝日の場合は翌平日)
常設展観覧料/一般400円、小中高校生無料
■特別展「熊と狼一人と獣の交渉誌」
人に危害を与える動物として怖れられた熊と狼。山奥に棲み山の神からの授かり物として大切に扱われた熊。人里近くに棲み、田畑を荒らす鹿や猪の天敵とあがめられながらも、人などに危害を与え害獣として駆除され、絶滅した狼。江戸から昭和にかけての歴史・民俗資料を通し、野生動物と人間社会の関わりを考えます。
期間/9月16日(土)～11月19日(日)
料金/一般800円、シルバー・学生700円
小中高校生300円
■特別展展示解説
日時/特別展会期中の毎週日曜日 11:00～12:00
費用/無料(申し込み不要、特別展観覧券が必要です)
■館長講座「発掘でめぐる世界-イラン・タイ・イタリア-日本-」
日時/9月2日(土)、9月16日(土)
いずれも13:30～15:00
費用/無料(申し込み不要、各回ごとに受講できます)
■民話を聞く会(会場:今野家住宅)
日時/9月17日(日)11:00～利府民話の会
13:30～多賀城民話の会
費用/無料

消費生活情報 迷惑メールにご注意

問/市民相談室 内線237、238

■トラブル事例
・申し込んだ覚えはないのに、数億円当選したとのメールがスマートフォンに何度も届いたので、本日に当選したかも知れないと思い返信した。相手から登録料や手数料などの名目で請求されて数万円支払った。
・間違いメールを装ったメールに返信したら、出会い系サイトへ誘導された。
・実在する事業者をかたり、未納料金を請求された。

■アドバイス
・身に覚えがない不審なメールやSMS(ショートメッセージ)は開かず削除する。
・迷惑メールの対策サービスを活用する。
・メールやSMSに記載されている連絡先には決して連絡しない。
・事業者のホームページやお問い合わせ番号を別に調べ、メールなどを送っているか確認する。
・真偽の判断が難しいものは、消費生活センターに相談しましょう。



歴史の風 ⑦4 大代北区の地蔵

大代北区の大代公園北側に、中世の板碑、山神塔、子安観音菩薩像とも地に地蔵菩薩坐像が祀られており、「北区の地蔵さん」と呼ばれて信仰を集めています。
この地蔵像は、もとは仙台北側近にあった中野地区の北新田という集落で祀られていました。昭和46年に開港した仙台北側の建設工事は昭和42年から始まり、その建設用地になった北新田・沼向・追分などの集落の住民は、代替地への移転を余儀なくされました。
現在の北区がある大代字雷神にも、昭和44年頃から多くの人が移り住みはじめ、この時に地蔵像も一緒に移動されたといわれています。当初は県道23号沿いに銭神子安観音と並んで置かれていましたが、道路の拡張工事に伴って現在地に移されました。
北区に安置されてからは、地元の人々が中心となって管理しています。8月23日の祭日には、多くの女性が集まって地蔵像を囲みます。この日は北区やその周辺はもとより、北新田から大代以外の地域に移り住んだ人々も訪れます。現在は仙台北側高砂にある誓渡寺の住職によってお経があげられています。以前は子どもたちの奉納舞踊が行われていました。
北新田にあった時の祀り方を詳細に知る人は少なく、その時々々の婦人会長



大代北区の地蔵

Tagajo Hot Topics

ジャッキーが応援に来たよ

8月3日、絵本「くまのがっこう」シリーズの作者で仙台市出身のあいほろゆきさんが、主人公のジャッキーと一緒に市立図書館を訪れ、「東北子ども応援プロジェクト」として「くまのがっこうスペシャルステージ」を行いました。

開始前からたくさんの親子連れが集まり、ミニコンサートや読み聞かせを楽しみました。

ジャッキーは、すくっぴーひろばも訪れて、利用者と一緒に記念撮影も行いました。



楽しくハッスルプレー

7月20日、総合体育館で多賀城市老人クラブ連合会主催「がんばろう多賀城！シニアスポーツ大会」が行われ、各地区の老人クラブに所属しているたくさんの皆さんが参加しました。

輪投げゲームやボールリレーなど4つの競技にチーム対抗で挑戦し、お互いに励まし合いながら、笑い声の絶えない楽しい大会になりました。



きれいな音色ができました

7月27日、山王地区公民館でポリテクセンター宮城の職員を講師に招き、「プログラミングで作る電子オルゴール」が開催され、親子18組が参加しました。

自分で作ったオルゴールの音楽を聴いて子どもたちは大喜び。親子で楽しい時間を過ごしていました。

熱い夏、盛り上げれ!

8月5日、陸上自衛隊多賀城駐屯地を会場に「第26回ザ・祭りin多賀城」(主催:多賀城市民夏祭り実行委員会)が開催され、約2万人もの来場者が訪れました。

ステージでは、陸上自衛隊東北方面フラッグ隊やよさこいの演舞、日が落ち始めた頃には盆踊り、フィナーレは約500発の花火が打ち上げられ、夏の思い出に彩りを飾りました。



見て見て!キャンドルを作ったよ

8月10日、すくっぴーひろばでポリテクセンター宮城の職員を講師に迎え「ねんどキャンドルをつくろう!」が開催され、8組の親子が参加しました。

参加した親子は、夢中になって粘土をこね、ニワトリやペンギンなどのキャンドルを作りました。世界に1つだけのキャンドルを完成させた子どもたちは、「できた!」と、うれしそうな表情を見せました。(この記事は、インターンシップに訪れた東北学院大学と宮城大学の学生6人が取材し、作成したものです)

輝く高校生!多賀城に集結

7月31日から8月4日まで、宮城県を会場に「第41回全国高等学校総合文化祭(みやぎ総文2017)」が開催され、本市文化センターでは、日本音楽部門、吹奏楽部門、東北歴史博物館では、ボランティア部門が行われました。

8月3日、4日に行われた吹奏楽部門では、全国各地から42団体が参加。各県代表の極限まで研ぎ澄まされた演奏が披露され、超満員の会場を魅了していました。また、多賀城地区・石巻地区の復興合同バンド、私立合同バンドによる演奏など、震災時に全国からいただいたご支援への感謝の思いを込めた演奏が披露されました。



目指せ アタックナンバーワン

7月28日から8月20日まで、南東北3県を会場に「平成29年度全国高等学校総合体育大会」が開催され、本市と利府町では7月29日から8月1日までの4日間、女子バレーボール競技が行われました。

本市では総合体育館を会場に予選グループ戦12試合と決勝トーナメント1・2回戦6試合が行われ、6,700人を超える選手や応援団が来場。必死にボールを追う選手と、声の限りに声援を送る応援団の熱気にあふれていました。



7月20日、総合体育館は大きな歓声と笑い声に包まれていました。行われていたのは多賀城市老人クラブ連合会主催の「がんばろう多賀城！シニアスポーツ大会」です。市内に24ある単位老人クラブから約500人が参加し、ラケットにボールを



載せて遊ぶゲームや輪投げなどに挑戦。参加者は気持ちの良い汗を流していました。多賀城市老人クラブは昭和38年に発足し、今年で54年になります。現在は地区単位で結成された24団体の単位老人クラブがあり、28年度の合計会員数は962人です。各単位老人クラブで地域・会員同士の交流活動や奉仕活動を行っているほか、各単位クラブの活動支援を行う多賀城市老人クラブ連合会を組織して、スポーツ大会のほか、グラウンドゴルフ大会、演芸大会など多様な事業を展開しています。

連合会の平成29年度の事業計画メインテーマは「伸ばそう！健康寿命・担おう！地域づくり」です。

会員の皆さんはクラブの仲間たちと一緒に、楽しみながら健康作りをして、介護予防にも取り組んでいます。

また、公園の花壇の手入れや集会所の清掃奉仕、児童の見守りなど、さまざまな地域活動を行っています。

**加入お待ちしています
あなたも一緒に活動しませんか？**

老人クラブは、仲間や地域の方々々と仲良く楽しく活動することを基本に、仲間づくり、健康づくりや介護予防、消費者被害防止など生活や地域に密着した活動を主にしています。ぜひあなたも一緒に活動してみませんか。

入会申込など詳しくは老人クラブ連合会事務局(多賀城市社会福祉協議会内)までご連絡ください。

問/同事務局 ☎368・6300

移動図書館 さざんか号

9月の予定

巡回場所	日程	時間
塩釜第三中学校内駐車場	4日(月)	9:30~10:00
丸山住宅集会所南側駐車場		10:30~11:00
塩釜第三中学校内駐車場	11日(月)、25日(月)	9:30~10:00
市営鶴ヶ谷住宅駐車場		10:30~11:00
高橋・発向興業駐車場	12日(火)、26日(火)	9:30~10:00
ヨークベニマル多賀城店駐車場		10:30~11:00
新田公民館前	6日(水)、20日(水)	9:30~10:00
市営新田住宅駐車場		10:30~11:00
市民プール駐車場	14日(木)、28日(木)	9:30~10:00
ヤマザワ多賀城店駐車場		10:30~11:00
市営宮内住宅	13日(金)、27日(金)	9:30~10:00
桜木・県営住宅集会所前		10:30~11:00

※雨などで中止になった場合、振り替え巡回は行いません。
※小学校の巡回日が学校行事や休校の場合は、お休みします。



問/市立図書館 ☎368-6226

活躍する皆さんを 広報誌で紹介します

上記の「多賀城イズム」では、市内を始め全国・世界で活動、活躍している皆さんを紹介いたします。

申込・問/事前に地域コミュニティ課 広報広聴係(内線254、255)へ連絡いただき、取材などの調整を行います。

「ご厚意に感謝(敬称略)」 市へ

●ふるさと多賀城応援寄附金 市長おまかせ

・下馬商店振興会婦人部 (下馬4丁目)

●絵本(子育て支援として) 夢コーポレーション(株)夢屋多賀城店 (町前1丁目)

交流ひろば

●原稿は掲載希望の前月5日まで地域コミュニティ課広報広聴係(ファクス 368-2369)へ。記事の量が多い月は翌月以降に繰り越す場合があります。
●市民による市内での活動を優先して掲載しますので、それ以外の情報は掲載できない場合があります。営利事業などは掲載いたしません。また、市ホームページにも転載されます。

タイトル	日時/会場	内容/対象	費用/問い合わせ
平和のバトンを未来へつなぐ今、私たちの出番です	9/1(金)11:00~15:30 /文化センター	11:00~平和うたごえ、12:30~交流会 13:30~記念講演(泣いて笑って心すっきり)講師:熊丸みつ子さん その他、原爆展、手作り作品多数	無料 新日本婦人の会多賀城支部 龍淵☎090-5831-1507
将棋教室	9/2(土)、9/16(土)、9/30(土) /市民活動サポートセンター	9:20~10:20 初心者・初級者対象 10:30~11:30 中級者・上級者対象	将棋教室 1コマ100円(冷房費100円) 棋譜鑑賞会 300円、将棋大会 300円(両方参加は500円) 将棋戦法講座 300円 出原☎090-5067-5191 tagashogi@gmail.com
棋譜鑑賞会「相振り飛車」&将棋大会	9/18(月・祝) /市民活動サポートセンター	9:30~11:45 棋譜鑑賞会 12:15~16:30 将棋大会(4対局制)	
将棋戦法講座	9/30(土)13:15~16:15 /市民活動サポートセンター	1からはじめる相振り飛車	
多賀城笑いヨガの会	9/7(木)13:30~15:00 9/21(木)10:00~11:30 /文化センター	笑い体操とヨガの呼吸法 持ち物:飲料水、タオル、動きやすい服装 /どなたでも	500円 筑波☎794-9072
桜木花園幼稚園未就園児教室「びよちゃんクラブ」	9/8(金)、9/22(金) /桜木花園幼稚園	年間を通して未就園児教室を行っています。お子さんや保護者の方に大いに楽しんでいただける企画でお待ちしています。 /対象年齢2歳から(2歳から随時参加できます)	無料 桜木花園幼稚園 ☎363-0515 hanazono@sakuragi-hanazono.ac
塩釜カトリック幼稚園 あそぼうDAY	9/9(土)10:00~11:30 /塩釜カトリック幼稚園	幼稚園舎、園庭で先生と一緒に遊ぼう /未就園児親子	無料 塩釜カトリック幼稚園 ☎362-3976
囲碁大会	月例大会9/10(日) 楽しくやり大会9/16(土) いずれも9:50から /多賀城囲碁センター	上位者は表彰します。(スイス方式で4回戦) 楽しくやり大会は二段以下となります。	1,500円(食事付き) 日本棋院多賀城支部 ☎368-7925
バランスボールエクササイズ	9/14(木)10:00~11:30 /総合体育館	バランスボールに座り、弾み、手足を動かし、身体を整えていきます。 /産後2カ月からどなたでも(子連れ可)	1回1,000円 (保険代、ボールレンタル代) 宮崎☎090-3640-6940 amarige.e1230@gmail.com
メーデルキッズ保育園 ふれあい広場 いろは	9/15(金)10:00~11:00 /舟橋公園	親子交通安全教室(雨天中止) ふれあい教室は9月と10月の2回を予定 /0~2歳児の親子10組	無料 メーデルキッズ保育園 ☎362-8676(平日9:30~17:30)
多賀城おはなしことりのおうち	9/20(水)11:00から /風の音サテライト「史」	よみきかせ、手あそび、わらべうた、紙芝居など /どなたでも	無料 小野☎365-1319
多賀城アンサンブル第145回定期演奏会「多賀城管弦楽団演奏会」	9/24(日)14:00開演 /文化センター	モーツァルト協奏曲第3番・ピアノ協奏曲第23番、スーク「弦楽のためのセレナーデ」ほか	入場無料 一般1,500円(高校生以下1,000円(会員は500円引き)) 斎藤☎364-5750
陸上自衛隊東北方面隊創隊57周年記念行事「飛躍~ともに高く~」	9/24(日)9:00~15:00 /陸上自衛隊仙台駐屯地 ※駐車場はありません	観開式、観閲行進、訓練展示、戦車体験搭乗、ヘリ体験搭乗抽選(後日乗車)、装備品展示、売店・特産品コーナーなど	無料 東北方面総監部広報室 ☎231-1111(内線2373)
世界食糧デー多賀城大会	10/1(日)14:00~15:30 /文化センター	国連の世界食糧デー月間にあわせ、日本国際飢餓対策機構と飢餓と食料問題などについて講演と討論を行います。(定員120人)	無料 NPO法人いのちのパン 代表 菅原☎090-3758-9355 m_sgwr@ii.em-net.ne.jp
ゲートボールナイター教室	10/4、10/11、10/18、10/25、11/1、11/8、11/15、11/22、11/29 いずれも水曜日18:00~20:00 /屋内ゲートボール場	余暇活動としてゲートボールを始めませんか。用具は貸し出しします。 /どなたでも(運動ができる服装)	1回100円 阿部☎309-2367 多賀城市シルバークラブ ☎365-2851
将棋愛好会	10/15(日)9:00~16:00 /山王地区公民館	将棋を楽しみましょう。	参加費1,000円 武田☎368-1307(19:00以降)
高崎こども食堂らっこ広場	毎月第3、第4火曜日16:00~19:00 /石井小児科事務棟	らっこ広場で地域のボランティアと遊んだり、夕食を食べたりします。 /3歳からどなたでも(親子、子どもひとりでの参加可)	こども(3歳~18歳)無料 大人300円 大友☎080-9628-4201 mamaracco@gmail.com

会員募集

タイトル	日時/会場	内容/対象	費用/問い合わせ
多賀城レクダンス「キャッツ」	毎週水曜日10:00~12:00 /文化センター	レクリエーションダンス /どなたでも	月2,000円(月4回) 長浜☎309-2009(夜7時以降)
空手道 武現塾	毎週木曜日、多賀城中学校 毎週土曜日、第二中学校 いずれも19:00~21:00	どなたでも	月1,000円(入会金3,000円) 堀江☎090-7067-2287 taga_bugen@yahoo.co.jp
多賀城ジュニアバドミントンクラブ	小学生：毎週日曜日 中学生：毎週金曜日、日曜日	小学生 9:30~16:30 /多賀城東小学校 中学生 金曜日19:00~21:00 /高崎中学校・日曜日18:00~21:00 /多賀城東小学校	日曜日のみ、月2,500円 金・日曜日 月3,500円 雨森☎090-7067-8853 (19:00~21:00)
フラワーサークル	生花は毎週、プリは月1回火曜日10:30~、13:30 /市民活動サポートセンター	フラワーアレンジメントやプリザーブドフラワーなど、一緒に楽しく作ってみませんか。	生花3,300円、プリ4,300円(費用は1回参加毎に支払い) 宮澤☎090-1938-8602
新婦人親子リズムりんご	毎週水曜日10:00から /高橋地区生活センター	スキンシップを大切に親子でリズム体操をします。 /生後6カ月から入園前の親子	月1,200円 あおしま☎090-1203-7345
フラワーサークル(アレンジメントフラワー)	毎週土曜日13:00~16:00 /市民活動サポートセンター	楽しくアレンジできるフラワーサークルです。生花(毎週)、いけ花(月2回)、プリザーブド(月1回)	生花3,100円、いけ花2,900円 プリ4,300円(維持費別途必要) 伊藤☎090-7077-2795
健康体操同好会	毎週金曜日10:30~11:30 /総合体育館	脂肪を燃焼して、体をキレイに引き締める初心者向きの健康体操クラスです。	月2,000円(月4回) 鈴木☎080-4734-0722
トラディショナルヨガ	毎週木・土曜日10:00~、14:00~各回90分 /お問い合わせください	初心者、体の固い方、どなたでも	1回1,200円 橋本☎090-2888-0663



募集

保育士(非常勤)

募集人数/若干名
資格要件/保育士資格
勤務場所/市内の各公立保育所
任用期間/任用日/平成30年3月31日(最長5年度の更新有)
報酬額/月額15万5800円(時間外勤務手当、通勤手当、社会保険など有)

勤務時間/週5日、1日6時間程度。シフト制勤務、土曜日勤務有
面接日程/相談の上決定
申込・問/市販の履歴書に必要事項を記入し、写真を貼付の上、資格を証明する書類の写しを添え保育課保育企画係(内線182)へ直接

市営住宅および県営住宅入居者

市営住宅および県営住宅の入居者を募集します。

在で就業構造基本調査を実施します。この調査は、日本の就業の実態を明らかにすることを目的とした、国が行う重要な統計調査です。調査をお願いする世帯には、9月上旬から調査員が伺い、調査書類をお配りします。また、パソコンやスマートフォンを使って、簡単に回答することができまますので、調査の趣旨をご理解いただき、ご回答をお願いします。

問/地域コミュニティ課市民活動推進係
内線251~253

農道の整備について

9月上旬から中旬まで、稲刈り前の農道整備を市内(新田および山王地区の一部を除く)の水田地帯一円で実施します。

整備箇所農道の一時通行止めなどの交通規制を実施しますので、散策などをされる方は迂回などのご協力をお願いいたします。

問/農政課農地係
内線445、446

草刈りをお願いします

雑草の生育が盛んな時期になりました。雑草の繁茂は、害虫の発生源やごみの不法投棄場所になる可能性があります。衛生的に問題があるばかりではなく、犯罪の発生など思わぬ事件・事故の原因となり、近隣



9月1日(金)から都市計画課総務企画係(内線421~423)で申込用紙を配布します。

市営住宅の募集対象/紅葉山住宅(3DK 1戸) 大代住宅(3DK 1戸) 大松住宅(2DK 1戸)
申込資格/一般世帯の場合は月額が15万8千円までの方、裁量世帯(障害者や未就学児を含む世帯)の場合は月額が21万4千円までの方
申込・問/9月1日(金)から12日(火)まで宮城県住宅供給公社(仙台市青葉区上杉1-1の20)へ郵送
☎224・0014

交通安全指導隊員

条件/市内に住所を有する満20歳以上満65歳未満の方で、健康で元気な方
身分/市の非常勤特別職
任務/定期的な街頭指導、イベントにおける歩行者の交通誘導
待遇/年額報酬・出勤報酬・公務

住民の生活に影響を与えてしまう場合もあります。

土地の所有(管理者)の方は、雑草が繁茂しないよう定期的に草刈りをするなど、土地の管理をお願いします。

マイナンバーカード交付専用窓口開設のお知らせ

9月から平成30年2月までの各月最終日曜日(12月は第4日曜日)にマイナンバーカード交付専用窓口を開設します。

なお、マイナンバーカードの受け取りは本人に限ります。
開設日/9月24日・10月29日・11月26日・12月24日・1月28日・2月25日
開設時間/午前9時~正午
開設窓口/市民課
必要なもの/
①個人番号カード交付・電子証明書発行通知書兼照会書(受取期限の記載されたハガキ)
②通知カード
③住民基本台帳カード(お持ちの方のみ)
④本人確認書類(運転免許証、旅券など)
詳しくは①のハガキおよび「個人番号カード交付申請のご案内」

災害補償など
問/交通防災課交通防犯係
内線271、272

消防団員

条件/市内に住所を有する18歳以上の心身とも健康な方
身分/市の非常勤特別職
任務/定期的な訓練および火災予防活動のほか、災害などが発生した際に消火・救助活動
待遇/年額報酬、出勤報酬の支給
退職報償金制度、公務災害補償制度
問/交通防災課消防防犯係
内線273~275

木造住宅耐震診断等支援事業(一般診断)利用者

市内にある木造住宅の耐震診断を希望する場合に耐震診断士を派遣します。

対象/
①昭和56年5月31日以前に着工された戸建て住宅
②在来軸組構法または枠組壁構法による木造平屋から3階建てまでの住宅
③過去に多賀城市木造住宅耐震改修計画等支援事業および木造住宅耐震診断等支援事業を利用していないこと
費用/8300円から(建物の床面積により異なります)
申込・問/都市計画課都市計画係
内線424、425

などをご確認ください。
また、マイナンバーカード交付関係業務以外の受け付けは行いませんのでご注意ください。
※コンビニ交付で印鑑登録証明書の取得を希望する方は「印鑑登録証」または「市民カード」(印鑑登録証の機能を追加設定している場合)も併せてお持ちください。
問/市民課記録係
内線141、142

守ろう交通ルール

高めよう交通マナー

9月21日~30日は秋の交通安全市民総ぐるみ運動

4点(全国共通)を運動重点とし、交通事故防止を推進していきます。
①子どもと高齢者の安全な通行の確保と高齢運転者の交通事故防止
②夕暮れ時と夜間の歩行中・自転車乗車中の交通事故防止
③全ての座席のシートベルトとチャイルドシートの正しい着用の徹底
④飲酒運転の根絶
秋が深まると日没も早くなり、夕暮れ時には交通事故の発生も多くなります。運転手は、早めのライト点灯を心掛け、自転車も早めにライト点灯し、原則として車道の左側を走行しましょう。歩行者は、反射材用品を身につけましょ

木造住宅耐震改修工事促進事業補助金利用者

市内の木造住宅で耐震改修工事などを実施する場合に工事費用の一部を補助します。
対象となる住宅/多賀城市木造住宅耐震診断等支援事業および多賀城市耐震改修計画等支援事業による耐震精密診断の総合評価が1.0未満の住宅で、耐震改修工事施工後の総合評価が1.0以上となる住宅。
補助金額/55万円以内(耐震改修工事およびその他改修工事を実施する場合)
申込・問/都市計画課都市計画係
内線424、425



公共職業訓練受講生

募集訓練科名・定員/
(多賀城実習場)スマートプログラミング科20人
(名取実習場)CADものづくりサポート科【女性専用コース】15人(新設)
訓練期間/多賀城実習場(名取実習場)11月14日(火)~平成30年5月14日(月)の6カ月
受講料/無料(テキスト代などは自己負担)
申込/9月6日(水)から10月13日(金)まで居住地を管轄するハローワー

9月1日~7日「みやぎ受動喫煙ゼロ週間」です

宮城県では、受動喫煙防止の環境づくりを進めるため、事業所などを対象に、「受動喫煙防止宣言施設」への登録を募集しています。登録いただいた事業所にはステッカーなどを交付し、事業者の情報宮城県のホームページで公表します。

喫煙しない人でも、受動喫煙(※)により、がんなどのリスクが増大します。喫煙する場合は、受動喫煙に配慮しましょう。
受動喫煙について考えていただき、皆さんの健康を守ることを考える機会としてください。
※受動喫煙とは、本人は喫煙しなくても、たばこの煙を吸わされてしまうこと。



宮城県ホームページへ

問/塩釜保健所健康づくり支援班
☎363・5503

お知らせ

就学時健康診断

期日(予定)	会場
10月11日(水)	多賀城東小学校
10月17日(火)	天真小学校
10月25日(水)	多賀城八幡小学校
10月30日(月)	多賀城小学校
11月15日(水)	山王小学校
11月17日(金)	城南小学校

※受付時間 12:20~12:40

対象/平成30年4月に小学校に入学する、平成23年4月2日から24年4月1日までに生まれたお子さん
※対象となるご家庭には、9月中旬頃に通知書を送ります。
※原則として、お子さんが入学する予定の学校で受診してください。
問/学校教育課学校教育係
内線524

平成29年就業構造基本調査にご協力を

総務省統計局では、10月1日現

耐震改修工事をした住宅の固定資産税を減額

次のすべての要件を満たす場合に、固定資産税の減額を受けることができます。改修工事後3カ月以内に申告してください。
要件/①昭和57年1月1日以前から所在する住宅であること
②現行の耐震基準に適合する改修であること
③改修工事費が50万円を超えるものであること
範囲/一戸あたり120平方メートル相当分までの税を2分の1減額(長期優良住宅の認定を受けて改修した場合は3分の2減額)期間/工事が完了した日の属する年の翌年1月1日を賦課期日とする年度分
必要書類/
①減額申告書: 税務課固定資産税係窓口(市ホームページからもダウンロード可)
②現行の耐震基準に適合する改修が行われたことを証明できる書類(建築士などが発行したもの)
③改修に要した費用を証する書類(領収書などの写し)
④耐震改修工事仕様書および工事写真の写し
⑤長期優良住宅の認定を受けて改修した場合はそれを証明する書類
問/税務課固定資産税係
内線154、156

家屋調査にご協力を

今年完成した新築・増築家屋の調査を行います。家屋が完成したら、市へ連絡してください。市から連絡する場合もありますので、その際はご協力をお願いします。また、取り壊した家屋がありましたら、家屋滅失届を提出してください。

問／税務課固定資産税係
内線 154-156

消費税の軽減税率制度に関する説明会の開催

塩釜税務署では、事業者の方を対象として、消費税の軽減税率制度に関する説明会を開催します。

開催日時／10月18日(水)
①午前10時30分～正午
②午後2時～3時30分

会場／松島町文化観光交流館大ホール
問／塩釜税務署法人課税第一部門
☎362-2151

みみサポサロン

聴覚障害のある方が、地域の中で安心して暮らすための情報満載のサロンです。どなたでもご参加いただけます。手話通訳と要約筆記付き。

今回のテーマは「多賀城市総合防災訓練について」今年度の総合防災訓練は11月5日(日)に行われます。避難時、聞こえにくくても大丈夫か、不安があるかもしれません。これまでの訓練の様子や今後の内容を教えてもらいましょう。他にも交流サロン、個別相談コーナーあり。事前申し込みは必要ありません。

日時／9月26日(火)午後1時～4時
会場／市役所6階大会議室
問／宮城県聴覚障害者情報センター(みみサポみやぎ)
☎393-5501
ファクス393-5502

第2回消費者講座

「相続を争続にしないために」と「遺言と相続について学びませんか」

土地・建物の相続で悩んでいませんか？次の世代に上手につなぐため「遺言」と「不動産相続」について分かりやすく説明します。

日時／10月5日(木)午前10時30分～正午
会場／中央公民館第4会議室
対象・定員／市民50人
費用／無料
申込・問／10月4日(水)まで生活環境課総務企画係(内線233)へ電話で

法務局休日相談所

相続登記、土地の境界問題(筆界特定)、不動産や法人の登記申請、戸籍、供託、人権に関する相談を無料でを行います。

サイエンスデザイン

多賀城工場地帯の企業・学校・研究所による、子ども達が科学・技術を楽しめる学びイベントです。

日時／10月15日(日)午前9時30分～午後3時30分(当日の入場は午前9時開始)
会場／中央公民館

講座プログラム

講座プログラム	定員・対象(小学生)	出展企業
1 ゼラチン・コラーゲンを使って「消化のしくみ」を学ぼう!	午前・午後1回ずつ 各20人 ※推奨4~6年生	ゼライス(株)
2 工作キットを使いオリジナル乾電池をつくってみよう!	午前・午後2回ずつ 各20人 ※3年生以下は保護者同伴	ソニー(株)
3 電気のみひつ発見! エネルギー出前講座	午前・午後1回ずつ 各50人(大人含む) ※推奨4~6年生	東北電力(株)
4 粘土キャンドルをつくろう!	午前・午後2回ずつ 各10人	ポリテックセンター宮城
5 わかめパワーの秘密について探ろう!	午前・午後2回ずつ 各30人 ※2年生以下は保護者同伴	理研食品(株)
6 ENEOS わくわく環境教室	午前・午後2回ずつ 各20人 ※推奨5~6年生	JXTGエネルギー(株)

体験見学プログラム

体験見学プログラム	定員・対象(小学生)	出展企業
1 癒しロボット「パロ」と遊ぼう	どなたでも	産業技術総合研究所東北センター
2 自分で作った電気で機械を動かしてみよう!		宮城県産業技術センター
3 小学校の「せいかつ・理科」と高校の「理科」はどう違うの?		宮城県多賀城高等学校
4 LEDのホタル遊び		㈱ユアテック
5 リサイクルいろいろ		旭興産(株)
6 UFOキャッチャーで遊ぼう		ポリテックカレッジ東北

相談内容により法務局職員、公証人、人権擁護委員、弁護士、司法書士、土地家屋調査士が対応し、秘密は固く守ります。

日時／10月1日(日)午前10時～午後3時
※事前予約も受け付けます。
会場・問／仙台法務局本局
☎225-5720

全国一斉「高齢者・障害者の人権あんしん相談」

高齢者や障害のある方への暴行・虐待や家族間での問題など、さまざまな人権問題について、人権擁護委員が電話相談に応じます。

☎0570-003-110
(ナビダイヤル)
日時／①9月4日(月)～8日(金)午前8時30分～午後7時
②9月9日(土)、10日(日)午前10時～午後5時
問／仙台法務局人権擁護部
☎225-5743

甲種防火管理

「新規」講習
多数の人々が入居する事業所または、同一の建物内に管理権原者が異なるテナントなどが存在する場合で、テナントごとの収容人員が多い場合には、消防法に定められた防火管理者が必要になることから、次のとおり資格取得講習

対象／市内在住の小学生と家族
費用／無料
申込／9月9日(土)から30日(土)まで中央公民館へ直接またはメールで。
☎368-0133(受付時間、午前9時～午後5時)
※詳しくは、学校から配布されるチラシをご覧ください。

を開催します。

日時／10月18日(水)午前10時～午後5時、19日(木)午前10時～午後3時30分(全2日間)
会場／塩釜商工会議所
定員／80人
費用／4100円(受講の際はテキストが必要。受け付けにて塩釜地区防災安全協会が販売します)
申込／塩釜地区消防事務組合管内の各消防署
問／塩釜地区消防事務組合消防本部予防課指導係
☎361-1617

親子でsoda+

「子育てでハッピーアドバイザー」著者で医師の明橋大二氏による「たがじょうで たのしく そだつ」プロジェクトがいつぱいの講演会

日時／11月3日(金・祝)午前10時30分～正午
会場／東北歴史博物館3階講室
対象・定員／子育て中の保護者の方や子育て支援者など300人
費用／無料。ただし、入場整理券が必要です。入場整理券は、9月15日(金)から子育て支援課窓口、すくくびーひろば、西部児童センター、鶴ヶ谷児童館で配布します。
問／子育て支援課子ども政策係
内線671、672

被災地におけるDV予防啓発講座

開催日	講座内容	担当講師	会場
9月14日(木) 14:00~16:00	ママたちのための講座～子育て、女性の健康のヒント、幼児期からの非暴力教育とは～	ハーティ仙台八幡悦子氏	市役所6階会議室
11月8日(水) 10:00~12:00	DVと児童虐待の関連、被害者支援の学習～地域でできることとは～		

に子育て支援課子ども家庭係(内線673、674)へご連絡ください。なお、託児の希望がある場合は、6日前までに電話でお申し込みください。

納税のお知らせ

9月の納付
▼固定資産税 第3期
▼国民健康保険税 第5期
▼後期高齢者医療保険料 第3期
※納期限は10月2日(月)です。
税金などの納付は、便利な口座振替をご利用ください。(振替9月26日、再振替10月10日)
問／収納課収納係
内線192、193

広報多賀城8月号の訂正について

8月号の4ページで紹介した「多賀城市中学校総合体育大会の結果・個人の部(6月3日・4日)」について、お名前前に次のとおり誤りがありました。お詫びして訂正させていただきます。

【誤】弓道男子 前田(東豊)
【正】弓道男子 前田河(東豊)

市公式「Facebook」・「Twitter」

旬な情報をより身近に、そしてタイムリーに発信中!

【Facebook - 配信内容】

イベントや講座情報などを、よりタイムリーに写真などを交えながら配信しています。



【Twitter - 配信内容】

「不審者情報」や「緊急・災害情報」など緊急性が高く広くお知らせする情報を配信しています。



多賀城市

問／地域コミュニティ課広報広聴係 内線254、255

9月の相談

相談方法など詳しくは各相談窓口にお問い合わせください。

市民	市民生活に関する相談窓口の紹介など 内線237、238 生活環境課
行政	公共機関の仕事に関する苦情、要望など 内線237、238 生活環境課
法律	弁護士による相続、離婚、賃借などの相談、 法テラスの震災無料相談 内線237、238 生活環境課
人権	人権侵害でお困りの方 内線237、238 生活環境課
消費生活	消費生活のトラブル 内線237、238 生活環境課
障害者・児	訪問介護、施設への入所・通所、就労支援などの相談 ☎362-7872 けやき
障害児	子どもの発達に心配のある方 ☎365-2861 太陽の家
心配ごと	生活問題でお困りの方 ☎368-6300 社会福祉協議会
高齢者	介護保険、高齢者介護、成年後見、虐待などでお困りの方 内線662～667 介護福祉課
成人健康相談	40歳以上で健康に心配のある方。健康・栄養相談、血圧・体重測定など(要予約) 内線611～613 健康課

家庭・児童	虐待、ドメスティックバイオレンス、離婚、施設入所、里子里親など(要予約) 内線675 子育て支援課
母子・父子家庭	弁護士が無料で相談に応じます(要予約) ☎256-6512 宮城県母子・父子福祉センター
母子・父子・寡婦	生活相談、福祉資金貸し付け(要予約) ☎363-5507 宮城県仙台保健福祉事務所
子育てコンシェルジュなんでも相談	未就学児の保護者の方(予約優先) ☎355-7085 すくっぴーひろば
女性の健康相談	女性医師が、身体的・精神的不調、ストレスなどに悩む女性の相談に応じます(要予約) ☎090-5840-1993 宮城県女医会女性の健康相談室
女性性	ドメスティックバイオレンスやストーカー被害でお困りの女性 ☎362-1934 多賀城交番
児童・生徒の不登校・悩み相談	不登校、いじめ、困っていることなど ☎309-3686 青少年育成センター
子ども専用無料相談電話	☎0120-783-701 (平日午前9時～午後5時) チャミ・ナナイ
各種検査など	相談・検査は原則無料(証明書が必要な場合は手数料あり)、(要予約・匿名可) ☎363-5504 塩釜保健所
犬や猫の引き取り	どうしても飼育できなくなった犬や猫の引き取り ☎363-5505 塩釜保健所

ほけんガイド ▶携帯電話でもご覧になれます。

※詳しくは、健康カレンダーや市ホームページをご覧ください。
問/健康課 内線615～618 会場/母子健康センター

健康診査	対象者に個別通知します。人数調整などのため「年間カレンダー」に載せている対象生年月日と異なることもあります。
3～4か月児健康診査	7日(木)・13日(水)・27日(水) 受付 12:10～12:30 29年4月26日～6月6日生まれ
1歳児 come ☆かむ広場(会場:子育てサポートセンター)	14日(木) 受付 9:30～9:50 28年8月18日～9月13日生まれ
1歳6か月児健康診査	5日(火)・20日(水) 受付 12:10～12:30 28年2月16日～3月16日生まれ
2歳6か月児歯科健康診査	1日(金)・21日(木) 受付 9:30～9:50 27年1月26日～3月15日生まれ
3歳児健康診査	6日(水)・22日(金) 受付 12:10～12:30 26年2月18日～3月19日生まれ
母子健康手帳の交付	4日(月)・11日(月)・19日(火)・25日(月) 受付 9:45～10:00 保健師・栄養士のお話など(約1時間) 妊娠届、マイナンバーカードまたは通知カードと本人確認書類(運転免許証など)をお持ちください。
ハッピー♥パパママ学級(レッスン4の会場:子育てサポートセンター)	出産を迎える妊婦やご夫婦 受付 9:45～9:55 (1コース4レッスン 各コース先着10組・予約制) 30日(土)レッスン1 クッキング(参加費500円) 9日(土)レッスン2 おふる&お世話 29日(金)レッスン4 ハローベビー(すくすくハッピー0)
ことばの相談	19日(火) 受付 9:15～13:30 未就学の幼児の発音など、言語相談員による相談(要予約)
乳幼児健康相談	25日(月) 受付 9:20～10:00 保健師・栄養士の乳幼児への健康アドバイス(要予約)
BCG接種	4日(月) 受付 9:30～10:00 BCG接種を受けていない5～12か月未満児 予防接種手帳の予約票に記入し、母子健康手帳と体温計をお持ちください。
予防接種手帳の交付	3～4か月児健康診査通知と一緒に送付しています。転入などでお持ちでない方は、母子健康手帳をお持ちの上、健康課窓口へ

シルバー人材センター入会説明会

市内在住の60歳以上で働く意欲のある方大歓迎!
日時/13日(水)、27日(水)午後2時から
会場/シルバーワークプラザ(中央2丁目25-1)
問/シルバー人材センター ☎368-2350

みやぎ訪問歯科相談室(宮城県委託事業)

病气や障がいのため歯科医院に通院できない方への訪問歯科診療の申し込みや歯科相談の窓口です。
相談内容/訪問歯科診療、口腔ケアなどの依頼の受付、お口に関する相談
相談窓口/みやぎ訪問歯科相談室
☎290-1510
平日午前9時～午後5時
(祝日、年末年始を除く)

たがじょう安心メール

登録を行うと、市内および周辺地域の地震情報や防災情報(避難指示など防災無線から発する情報)他を、市外にいてもメールで受け取ることができます。
詳しくは、市ホームページをご覧ください。
問/☎0120-47-3712
担当/交通防災課消防防災係

山王大学(山王地区公民館)		内容	
日時			
1	10月27日(金)	10:30～11:30	「テニスボールストレッチ」 多賀城市民スポーツクラブ
2	11月15日(水)	13:30～15:00	「音楽で脳活」 全日本らくらくピアノ協会 岡崎 浩子氏
3	12月中旬	午前中	終活セミナー

※キャンセルなどによる返金はできません。あらかじめご了承ください。

山茶花大学(大代地区公民館)		多賀城大学(中央公民館)		内容	
日時					
1	10月11日(水)		10月19日(木)		「四季の食と健康」国際業膳師・同調理師 岡野定 玲子氏
2	11月 8日(水)		11月14日(火)		「ことばの貯金箱」フリーアナウンサー 渡邊 裕子氏
3	12月13日(水)	14:00～15:30	12月14日(木)	10:00～11:30	「冬の星座や宇宙の魅力」仙台市天文台 高橋 博子氏
4	1月24日(水)		1月18日(木)		多賀城市芸術文化協会による新春のつどい
5	2月 7日(水)		2月15日(木)		「笑いは心身の万能薬～楽しく笑って健康長寿～」 健康生きがいづくりアドバイザー 朝倉 隆氏

※キャンセルなどによる返金はできません。あらかじめご了承ください。

市内の放射線量などに関するお知らせ

❖市民持ち込み食材の放射性物質測定結果(7月分)
7月の測定はありませんでした。
放射性セシウムの基準値は、一般食品100ベクレル/kg、飲料水10ベクレル/kgです。
問/生活環境課総務企画係 内線232、233

❖空間放射線量測定結果
直近1カ月(7/15～8/14)で最大値0.07マイクロシーベルトを測定していますが、基準値以内ですのでご安心ください。(除染の必要な基準値は0.23マイクロシーベルト)詳細は10月号にてお知らせする予定です。
問/生活環境課環境リサイクル推進係 内線236

❖水道水の放射性物質測定結果(8月1日現在)
東北大学の協力を得て水道水の放射性物質を測定していますが、検出されていません(検出限界値未満)ので、ご安心ください。
問/工務課上水道施設係 内線783

詳しい測定結果などはお問い合わせいただくか、市のホームページをご覧ください。

休日の診療

内科・小児科
■塩釜地区休日急患診療センター
☎366-0630
受付時間
・日曜日、祝日
午前8時45分～11時30分
午後1時～4時30分
・土曜日(小児科のみ診療)
午後6時30分～9時30分
(祝日に当たる日は日曜日・祝日の受付時間と同じ)

宮城県子ども夜間安心コール
宮城県では、お子さんの急な発熱やけがへの応急方法に関して経験豊富な看護師が電話でお答えする電話相談室を開設しています。
相談時間/毎日午後7時～翌朝午前8時
☎#8000(プッシュ回線の固定電話、携帯電話用)
*PHS不可
☎212-9390(プッシュ回線以外の固定電話・PHSなど用)

歯科

日付	医院名	住所	電話番号
9月3日	汐見台歯科医院	七ヶ浜町喜蒲田浜字林合55-1	357-5603
10日	松島医療生協松島海岸診療所(歯科)	松島町松島字普賢堂2-11	353-2717
17日	鈴木歯科医院	利府町加瀬字十三塚107-1	356-5420
18日	大平デンタルクリニック	塩竈市宮町3-19	366-7425
23日	浮島歯科クリニック	多賀城市浮島1-12-10	368-2201
24日	刀根歯科医院	利府町青葉台3-1-85	356-7555
10月1日	成沢歯科医院	多賀城市新田字後12-12	389-1015
8日	川村歯科医院	塩竈市港町2-5-12	362-1516
9日	広沢歯科	利府町しらかし台2-12-2	356-5127

すくっぴーひろば(子育てサポートセンター) ☎355-7085

受け付けは9:00から。申し込みが必要なイベントの参加対象者は市内居住者のみ

イベント	対象・定員	日程	内容	申込
保育園見学	乳幼児と保護者6組	①9/12(火) ②10/13(金) 10:00~11:00	1歳児クラス、2歳児クラスにおける体験保育と施設見学 協力/アルシュ多賀城保育園	①8/29(火)~ ②9/29(金)~
おはなし会	乳幼児と保護者	9/15(金) 11:00~11:20	市立図書館スタッフによる絵本や紙芝居の読み聞かせ	
おしゃべり広場3	9~12カ月の乳児と母親	9/15(金) 13:30~14:30	お母さん同士、おしゃべりを楽しもう。	
どこでもハッピー(大代地区公民館)	乳幼児と保護者	9/21(木) 10:00~11:30	すべり台、ボールハウス、ままごと、ブロックなどのおもちゃ遊び、保育士による絵本の読み聞かせ	
みんなDEつみきをつくらう!	乳幼児と保護者15組(市外の方も参加可)	9/22(金) 10:15~11:30	つみき磨き、つみき遊び、木育についてのお話し 講師/NPO法人SCR	9/8(金)~
すくっぴー親子DEクッキング	2歳6カ月以上の幼児と保護者8組	9/24(日) 10:00~12:00	親子でサンドウィッチを作ろう。協力/市立図書館 参加費/400円 講師/すくっぴーひろば管理栄養士	9/10(日)~
すくすくハッピー2	H28.9月~H29.1月生まれの乳児と保護者15組	9/26(火) 10:15~11:30	ベビーマッサージ、赤ちゃんヨガとママ同士の情報交換 講師/smile×hug いしざきゆきえ氏	9/12(火)~
すくすくハッピー3	H28.4月~8月生まれの幼児と保護者15組	10/5(木) 10:15~11:15	「マット」や「パラバルーン」を使って楽しく身体を動かそう!	9/21(木)~

鶴ヶ谷児童館 ☎362-0763 受け付けは9:00から。参加対象者は市内居住者のみ

イベント	対象・定員	日程	内容	申込
あそびのひろば	乳幼児と保護者	9/14・21(木) 10:15~11:30	たくさんのおもちゃであそぼう(14日の11:15からは、おはなしポケットによるおはなし会もあります)	
あつまれ! 0~1歳児	0~1歳児と保護者	9/15(金)・10/5(木) 10:15~11:00	親子ふれあい遊びと身長・体重測定	
ホッとサロン(子育て相談)	乳幼児と保護者5組	9/15(金) 11:00~11:50	看護師や保育心理士とお話ししましょう。(個別相談ではありません)	
子育て講話	2歳以上の幼児と保護者15組	9/28(木) 11:00~11:50	アロマでリラックスしませんか。講師/日本アロマ環境協会アロマセラピスト 太田氏	9/11(月)~
たがママパーティー	市内に転入しておおむね3年目までの乳幼児の母親12人	10/6(金) 10:00~11:30	子育てについてママ同士の情報交換と交流 参加費/300円	9/19(火)~
小学生ランド3焼きイモ会	小学生48人	10/14(土) 10:00~12:00	みんなでおいしい焼きイモを食べよう。参加費/100円	9/30(土)~

西部児童センター ☎368-4142 受け付けは9:00から。参加対象者は市内居住者のみ

イベント	対象・定員	日程	内容	申込
出前児童館(ロジュマンコミュニティセンター)	乳幼児と保護者	9/8(金) 10:30~12:00	児童館のおもちゃであそぼう。ママカフェもオープン(広報8月号には八幡公民館と記載していましたが、変更になりました)	
はっぴい0・1	0・1歳児と保護者	9/13(水) 10:30~11:00	親子でふれあい遊び、防災・減災豆知識など	
たがママ・ウェルカムパーティーinSEIBU	転入しておおむね3年目までの乳幼児の母親	9/15(金) 10:30~11:30	子育てについてママ同士の情報交換と交流(参加費300円)	9/1(金)~
あそびのひろば	乳幼児と保護者	9/20(水) 10:30~11:30	木のおもちゃであそぼう(月に一度のお楽しみのおもちゃ)	
チャレンジ教室	小学生	9/20(水) 15:00~16:00	ニュースポーツにチャレンジ(上靴持参)	
ファイヤーファイター	乳幼児と保護者35組	9/21(木) 10:30~11:30	消防自動車の見学、防火衣の試着など	9/7(木)~
おはなしばれた	乳幼児と保護者	9/25(月) 10:30~11:30	絵本の読み聞かせ、手遊びなど	
ママカフェSEIBU	乳幼児と保護者	9/27(水) 10:30~11:15	子どもの事故をなくそう(救命士によるお話し)	
一輪車のり認定会③	小学生35人	9/30(土) 10:00~11:30	一輪車の段、級を認定します。	9/16(土)~
身体測定	乳幼児と保護者	10/6(金) 10:30~11:00	成長の様子を記録しましょう。	

公立保育所地域子育て支援事業 参加対象者は、市内に居住する未就学児と保護者

実施施設・イベント	定員	日程	内容	申込
笠神保育所「保育所のお友だちと遊ぼうね!」	親子10組	9/12(火) 10:00~11:30	保育所の同じ年齢のクラスに入り一緒に遊びましょう。子育ての相談もできます。	~9/8(金) ☎365-6962

たがじょうで たのしく そだつ♡プロジェクト 子育て支援課 内線671.672 受け付けは9:00から。参加対象者は市内居住者のみ。

イベント	対象・定員	日程	会場	内容	申込
たがじょうで たのしくそだつ♡ワークショップ	おおむね2歳以上の幼児と保護者30組(各回)	①9/9(土) 10:00~11:00 ②10/1(日) 10:00~11:00	①山王地区公民館 ②文化センター	絵はなし、人形劇、寸劇遊びや、保護者向けの子育てミニ講話もあります。①②とも内容は同じです。どちらかの日程にお申し込みください。講師/アトリエ自遊楽校 新田 新一郎 氏	直接または電話(先着順)

ぴよぴよキッチン離乳食教室 健康課親子保健係 内線615~618

イベント	対象・定員	日程	会場	費用	持ち物	申込
はじめてコース	5~6カ月児の親子12組	9/15(金) 9:20~12:00	母子健康センター	300円	おんぶひも、エプロン、三角巾、母子健康手帳、おむつ、ミルクなど	~9/8(金)
すてっぴあっぴコース	7~11カ月児の親子12組	9/28(木) 9:20~12:00		400円		~9/21(木)

中央公民館 ☎368-0133 受付時間 9:00~17:00

イベント	対象・定員	日程	会場	費用	内容	申込
スポーツのケガ予防ストレッチ&スポーツをする人に必要なフットプレート料理	市内に在住または通勤している成人24人	9/30(土) 10:00~13:00	和室・料理実習室	1,000円	スポーツのパフォーマンスアップや姿勢改善、ケガ予防などに効果的なストレッチ法と運動をする人に食べて欲しい料理を作ります。	9/10(日)~24(日) 費用を添えて直接
「ふれあい森林教室」~親子で自然体験にチャレンジ~	市内在住の小学生の親子20組40名	10/29(日) 9:00~15:30	ESD学びの森(利府町)雨天時:青少年の森 ※現地集合	300円	森づくり活動、森の宝物探し、自然観察ビンゴ大会、ネイチャークラフト体験など※小学校に募集チラシ配布あり	9/30(土)~10/13(金) 費用を添えて直接

山王地区公民館 ☎368-6192 受付時間 9:00~17:00

イベント	対象・定員	日程	会場	費用	内容	申込
山王地区公民館まつり	どなたでも	10/1(日) 9:00~15:00			ステージ発表、作品展示、出店、バザー、お楽しみ抽選会	

大代地区公民館 ☎364-8442 受付時間 9:00~17:00

イベント	対象・定員	日程	会場	費用	内容	申込
歴史講座	成人20人	9/27(水) 10:00~11:30	会議室		地元の歴史(貞山運河中心)について学びます。	9/10(日)~24(日)
大代地区公民館まつり	どなたでも	10/1(日) 9:00~15:00			作品展示、舞台発表、体験教室など	

市民スポーツクラブ 総合体育館 ☎365-1911 市民プール ☎365-3232

イベント	対象・定員	日程	会場	費用	内容	申込
健康・スポーツ相談室	中学生以上各回10人	①9/8(金) 18:00~21:00 ②9/11(月) 9:00~12:00 ③9/22(金) 13:00~16:00	総合体育館	1回 1,000円(別途初回登録料500円)	体組成計で体脂肪率、筋肉バランスなどを測定し、結果を基に指導します。①上半身の鍛え方 ②③要望に沿ったアドバイス	実施日の前日まで
おとなの朝活	18歳以上(学生除く)20人	9/24(日) 7:30~8:30	晴:外郭南門跡雨:総合体育館	500円	朝ヨガで心も体もリラックスしましょう	~9/17(日)
健康太極拳&ノルディック体験教室	成人15人	9/28(木) 13:30~15:30	晴:体育館周辺雨:総合体育館	500円	太極拳とノルディックウォーキングのコラボ体験教室です。初心者歓迎。	~9/25(月)
プール成人スクール体験教室	成人各回5人	10/2(月)~10/30(月)	市民プール	3回1,500円 5回2,000円	アクアビクス、泳法指導、水中ストレッチなどアスクールのうち、希望するスクールを受講することができます。	~9/29(金)
スポーツフェスティバル	どなたでも	10/9(月・祝) 10:00~15:30	総合体育館		アスレチック広場、武道体験、体組成計測定、トランポリン教室など	~9/30(土)
第16回多賀城さざんか駅伝大会	小学生以上	10/15(日) 8:30~14:00	仙台港多賀城地区緩衝緑地東地区	【駅伝】 ①1チーム500円 ②1チーム600円 【ミニマラソン】 小・中学生100円、高校生以上500円	【駅伝】①小学1~3年生の部、②小学4~6年生の部、中学生の部 【ミニマラソン】小学1~3年生の部、小学4~6年生の部、中学生および高校生以上の部※個人参加	~9/30(土)

多賀城史遊館 ☎368-3127

イベント	対象・定員	日程	費用	内容	申込
大人のための編布(あんぎん)づくり	高校生以上10人程度	9/16(土) 13:30~15:30	200円	横糸を縦糸で絡めて編んでいく「編布(あんぎん)」。縄文時代にあったこの技で、18×22cm程の布を作ります。	~9/15(金)

市民活動サポートセンター ☎368-7745 受付時間 9:00~21:30(日・祝は~17:00)

イベント	定員	日程	費用	内容	申込
伝わる広報(全3回連続講座)	市民活動団体や地域のために活動したいと考えている方 各回20人	①9/29(金) 18:30~21:00 ②10/6(金) 18:30~21:00 ③10/13(金) 18:30~20:30	各回500円	①「心に残る文章を考える」 広報に役立つ文章術を学びます ②「チラシ講座」 魅力的なチラシデザインづくり方を学びます ③「SNS活用方法シェア会」 ゲスト直伝のSNS活用術と参加者同士で情報交換します	9/28(木) ※各回のみ参加可 ただし、連続して参加する方を優先

開館30周年 多賀城市文化センターイベントのご案内

詳しくはお問い合わせいただくか文化センターホームページをご覧ください。

参加者募集中 WAKU☆WAKU☆舞台スタッフ体験2017

～今年は朗読劇「ごん狐」です～

舞台スタッフや役者さんの体験をしてみたい方募集

対象/小学3年生～大人

参加費/無料

募集人数/11人(朗読班2人 演劇班3人 舞台班6人)申込順

練習日/10月14日(土)10:00～12:00

29日(日)13:00～16:00

11月4日(土)9:30～15:00

18日(土)10:00～16:00

申込/文化センター設置の申込書に必要事項をご記入の上窓口へ直接

本番/11月19日(日)14:00開演(13:30開場)

会場/市民会館 小ホール

観覧無料(どなたでもご覧いただけます)

参加者募集中 ヤングアメリカンズ2017

歌って踊って新たな「ジブニ」に出会う3日間!

日時/10月20日(金)18:00～21:00

21日(土)12:00～20:00

22日(日)10:00～18:30(ショー16:30～18:30)

※3日間参加可能な方

会場/市民会館 大ホール

定員/小学生150人・中高生60人・一般20人

参加費/18,000円

※申し込みはヤングアメリカンズホームページからお願いします。(文化センター受付不可)

参加者募集中

～歌声の集う街 多賀城～親子3世代で聴きたい
おもいでうたコンサート

日時/12月16日(土)14:00開演(13:30開場)

会場/市民会館 大ホール 料金/1,500円(高校生以下無料)

県内の若い合唱団・合唱部約250人が結集

「わせねでや」「ふるさと」など童謡・唱歌の名曲選集

「おもいでうた合唱団」で一緒に歌ってくださる方を募集

参加資格/どなたでも参加可

参加費/500円(資料代)

練習/月1回程度(練習日は応相談)

申込・問/松尾 ☎090-6628-1534

好評発売中

お急ぎ
ください!
公演迫る



～豪華3アーティストによるスペシャルライブ～

出演/SSK ALL STARS

(スターダスト☆レビュー・杉山清貴・KAN)

ゲスト:KUDANZ

日時/9月24日(日)17:00開演(16:30開場)

会場/市民会館 大ホール ※未就学児入場不可

料金/全席指定 7,000円 C・FRIENDS 6,500円

問/多賀城市文化センター ☎022-368-0131

イベント情報はコチラ

9月の休館日/4日(月)・11日(月)・19日(火)・25日(月)

※文化センターは、(株)JTBコミュニケーションデザインと三菱電機ビルテクノサービス(株)の共同事業体が運営しています。



多賀城市立図書館イベントのご案内

イベントの申し込みには、図書館利用登録が必要です。その他、イベントなどの最新情報はホームページやfacebookをご覧ください。

9月16日(土)

本のソムリエに学ぶ
人生を変える習慣術



1日1冊本を読み、書評を書く本のソムリエ・二本柳保氏から学ぶ習慣術。充実した日々を送るための方法を披露します。

- 時間 10:00～12:00
- 場所 グリーンの部屋
- 費用 無料(整理券制)
- 定員 10人

9月17日(日)

大人の食育2017
旬のナスを美味しく
楽しく食べましょう



「食と健康」をキーワードに、おいしく健やかな生活をおくるための食育講座。品種が変われば食べ方も変わる「秋ナスは嫁に食わずな」ってどうして?その驚きの結果に迫ります。

- 時間 10:00～12:00
- 場所 グリーンの部屋
- 費用 500円(整理券制)
- 定員 10人

9月24日(日)

井上亜美講演会
猟師の生活
～動物たちと共に生きるには～



猟師として活動する、映像作家井上亜美氏と、東北歴史博物館学芸員を迎えてのトークイベントを開催。かつての人々がいかに動物たちと接してきたのか、また猟師である井上氏から現代の野生動物たちとの共生についてお話いただきます。

- 時間 14:00～15:30
- 場所 住まいと暮らしの部屋
- 費用 無料(整理券制)
- 定員 30人

10月7日(土)

東日本・家族応援プロジェクト
in多賀城2017
家族マンガ展×
家族応援セミナー



10月6日(金)～22日(日)に家族をテーマにした団士郎家族漫画展の開催に合わせて「民話と絵本と遊びのワークショップ」や漫画パネルの著者である立命館大学教授の団士郎氏漫画トーク「木陰の物語」を開催いたします。

- 時間 ワークショップ10:30～12:00
漫画トーク 14:00～15:30
- 場所 住まいと暮らしの部屋
- 費用 無料(整理券制)
- 定員 30人

市立図書館おはなし会(9月)

図書館スタッフ	毎週土曜日	14:00～14:30
	毎月第1水曜日	11:00～11:30

※イベントやおはなし会は予告なく変更する場合がございます。

ボランティアおはなし会(9月)

市立図書館	よつばのクローバー	13日(水)・27日(水)	11:00～11:30
	スキップ♪	20日(水)	11:00～11:30
大代分室	カンガルー読書会	13日(水)・27日(水)	10:30～11:30
山王分室	スキップ♪	12日(火)	11:15～11:45

問/多賀城市立図書館 ☎022-368-6226 年中無休 開館時間 9:00～21:30 ※市立図書館は、カルチャー・コンビニエンス・クラブ(株)が運営しています。

人口と世帯数(7月末現在) ※()は前月差です。
人口 62,520人(-410人) 世帯数 26,625世帯(-398世帯)

防災情報テレフォンサービス 防災行政無線の
022-309-0228 放送内容を確認することができません。

