

広報

多賀城



No. 499

9月

今月の見どころ

市内最大級の夏まつりが3年ぶりに帰ってきました。

8月3日、陸上自衛隊多賀城駐屯地で、「多賀城・七ヶ浜復興夏祭り～ザ・祭りin多賀城～」が開催され、多くの皆さんがよさこい踊りや花火などを楽しみました。

特集	「天童市への給水支援活動報告」…	2
市政情報	「震災関連情報」……………	4
	「9月10日は下水道の日」……………	6
暮らしアラカルト	「国民健康保険被保険者証を郵送します」…	10
まちかどニュース	「夏まつりの思い出」……………	13
くらしの情報	「留守家庭児童学級指導員募集」…	16



気象庁 特別警報

特別警報は、東日本大震災における津波や、平成23年の台風12号のような、警報の発表基準をはるかに超える場合に気象庁から発表されます。

特別警報が発表されたら、身を守るために次のとおり最善を尽くしてください。

- 経験したことのないような激しい豪雨や暴風など、異常な気象現象が起きそうな状況です。ただちに命を守る行動をとってください。
- 周囲の状況や市から発表される避難情報に留意し、ただちに避難所へ避難するか、すでに外出することが危険な状態のときは、無理せず家の中のより安全な場所にとどまってください。
- この数十年間災害の経験がない地域でも、災害の可能性が高まっています。油断しないでください。

◆特別警報の発表基準(一部抜粋)◆

大雨

- ・台風、集中豪雨で数十年に一度の降雨量となる大雨を予想
- ・数十年に一度の強さの台風などで大雨を予想

暴風・高潮・波浪

- ・数十年に一度の強さの台風などで暴風、高潮、高波を予想

大雪

- ・数十年に一度の降雪量となる大雪を予想

地震

- ・震度6弱以上の地震を予想(緊急地震速報・震度6弱以上)

津波

- ・高い所で3メートルを超える津波を予想(大津波警報)



8・5豪雨時の写真

7月以降、全国的に台風や激しい豪雨などが頻繁に続いています。本市においても油断は禁物です。

今後も台風・豪雨にご注意ください

▼本市の豪雨による災害

災害名称	8.5豪雨	9.22豪雨	9.21豪雨	
発生年月日	昭和61年8月5日	平成6年9月22日	平成23年9月21日	
発生原因	台風10号	低気圧	台風15号	
総雨量	397mm	305mm	310mm	
時間最大雨量	37mm	119mm	49mm	
家屋被害	床上浸水	2,817棟	667棟	15棟
	床下浸水	1,468棟	903棟	315棟
農地	冠水農地	157ha	231ha	*
	浸水農地	329ha	3ha	*
道路	冠水延長	*	20km	40km

*不詳またはデータなし

天気不安定なこの時期は災害が発生しやすくなっています。いつ災害が発生しても被害を最小限に抑え止められるよう、日ごろから災害への心構えと、私たちができる災害の備えが大切です。

また、9月1日は防災の日で8月30日から9月5日は防災週間です。この機会に災害の備えについて家族みんなで話し合い、情報を共有しましょう。

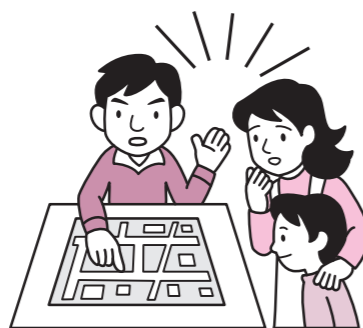

自分たちの経験を活かしていざ支援活動へ



7月17・18日、22日に山形県地方を襲った梅雨前線性の豪雨は、各地に大きな被害をもたらしました。本市では、東日本大震災の際に多大なご支援をいただいた自治体に対して、さまざまな支援活動を行いました。

東日本大震災でより深まった「絆」

本市は、東日本大震災時に友好都市である山形県天童市からのべ14日間、応急給水活動のご支援をいただきました。

2年半を経過する今もお復旧・復興のために本市へ職員を派遣していただいているところです。

今回の豪雨により天童市では、一時は全域が断水する状況となりました。原因は、村山広域水道の水源である寒河江川の濁りの発生によるものです。このため、本市では7月19日から26日まで、のべ30人を派遣、加圧給水車や可搬式給水タンクによる給水支援活動を行いました。



主な支援内容

天童市	給水支援	加圧式給水車2m ³
		可搬式1m ³ 給水タンク
物資支援	可搬式2m ³ 給水タンク	
	ウォーターバック	
	ブルーシート	
	ミネラルウォーター(2リットル)	
	土のう袋	
	クラッカー	
東根市	物資支援	クラッカー
村山市	物資支援	クラッカー
河北町	物資支援	クラッカー

また、給水活動以外にもミネラルウォーターやウォーターバック(背負い式飲料水用袋)などの物資支援も行いました。

その他にも震災がれきなどで多大なご支援をいただいた東根市、村山市、河北町にも物資支援を行いました。

災害時における清涼飲料水供給に関する協定締結

7月30日に、仙台コカ・コーラボトリング株式会社との災害時における清涼飲料水供給に関する協定を締結しました。

この協定は、災害時、市の要請により飲料水150ケース(2リットル×6本入)を無償提供し、それを超える分は有償で優先的に供給する内容になっています。



問/交通防災課 消防防災係
内線 273-275

震災関連情報

東日本大震災災害義援金 第6次配分を支給

宮城県災害義援金配分委員会により決定した追加配分について、市配分委員会が8月9日に開催され、配分額が決定しました。

人的被害および住家被害については8月23日(金)から支給を行っています。

*すでに義援金の申請がお済みの方は追加配分のための新たな申請は不要です。

なお、該当する方には義援金振り込みのお知らせを送付しています。

これまで一度も義援金の支給申請を行っていない方は、市役所6階総合相談窓口へ直接お越しください。

必要書類(住家被害の場合)

- ① 災証明書(半壊以上)
 - ② 世帯主名義の預金通帳の写し
- 支給対象や詳しい要件、申請に必要な書類などについては、お問い合わせください。

問/社会福祉課生活再建支援室
内線652

宮城県知事選挙のお知らせ

告示日 10月10日(木)
投票日 10月27日(日)
時間 午前7時～午後8時
場所 各投票所
期日前投票 10月11日(金)～26日(土)
時間 午前8時30分～午後8時
場所 市役所敷地内選挙管理委員会事務局

投票立会人を募集します

- 仕事の内容** / 有権者の代表として、投票日または期日前投票期間中に、投票が公正・適正に行われているかどうかの確認をします。
要件 / 次の要件のすべてを満たす方なら、ごなたでも応募できます。
- ① 本市の選挙人名簿に登録されている方
 - ② 特定候補者や政党その他の政治団体などに関係のない方
 - ③ 明るい選挙推進に理解のある方

期日前投票所の投票立会人

日時 / 告示日(公示日)の翌日から投票日の前日までの午前8時30分～午後8時
場所 / 期日前投票所(市役所敷地内選挙管理委員会事務局)
報酬 / 1日あたり9千500円

支給対象	支給額(単位:円)						
	既支給額	今回支給額	合計	累計支給額			
				内 市配分	内 受付団体・県配分		
人的被害	死亡・行方不明者	1,190,000	20,000	1,210,000	40,000	1,170,000	
	災害障害見舞金支給対象者	200,000	20,000	220,000	-	220,000	
住家被害	全壊	1,110,000	-	1,110,000	40,000	1,070,000	
	大規模半壊	830,000	-	830,000	30,000	800,000	
	半壊	550,000	-	550,000	20,000	530,000	
津波浸水区域における住家被害	全壊	300,000	70,000	370,000	-	370,000	
	大規模半壊	170,000	50,000	220,000	-	220,000	
	半壊	90,000	40,000	130,000	-	130,000	
	加算	仮設未利用世帯 *大規模半壊以上	100,000	-	100,000	-	100,000
震災孤児		500,000	-	500,000	-	500,000	
母子・父子世帯		308,000	60,000	368,000	8,000	360,000	
高齢者・障害者施設入所者等		50,000	60,000	310,000	50,000	260,000	
遠距離通学児童	一人目	単年度対象	50,000	-	50,000	50,000	-
		二年度対象	100,000	-	100,000	100,000	-
	二人目以降	単年度対象	25,000	-	25,000	25,000	-
		二年度対象	50,000	-	50,000	50,000	-

投票日の投票立会人

日時 / 投票日当日の午前7時～午後8時
場所 / 立会人本人が投票する投票所
報酬 / 1日あたり1万7000円
※応募者多数の場合は抽選などにより調整します。

問・申込 / 住所、氏名、生年月日、電話番号、投票立会人の種類、投票日もしくは期日前、あるいはどちらでも可)を明記の上、Eメール・ファクスまたは電話で、選挙管理委員会事務局へ
Eメール / senkyo@city.tagajo.miyagi.jp
ファクス / 368・5124
内線 631、632



多賀城市優良建設工事表彰式

8月8日(木)に平成25年度多賀城市優良建設工事表彰式を行いました。優秀な出来形で高い評価を得た7件の工事が次のとおり表彰されました。

表彰工事名	施工事業者名
平成23年度大代地区公民館改修工事	伏谷建設株式会社
平成24年度山王・大代地区公民館太陽光発電設備設置(電気)工事	株式会社橋浦電設
平成24年度市道工場街路五号線道路災害復旧工事	株式会社渡邊舗装工業
平成23年度市道工場街路一号線外1路線道路改良工事	株式会社遠藤工業
平成24年度総合体育館太陽光発電設備設置(建築)工事	株式会社斎藤工務店
平成23年度多賀城市学校給食センター災害復旧(機械設備)工事	有限会社加藤鉄工所
平成24年度高崎三丁目地内がけ崩れ対策工事	株式会社サクライ

表彰された施工事業者には、表彰状と記念の楯を贈呈しました。



問/管財課管財契約係
内線461

被災者住宅再建総合支援制度 条件緩和のお知らせ

被災された皆さんの住まいの確保を進めるための本制度について、被災時借家にお住まいだった方のみ、当該住居が解体されていない状態でも建設・購入区分で申し込むことが可能となりました。補修は持ち家のみ対象です。制度概要については広報多賀城6月号に掲載していますので、ご確認ください。

また、被災区域、り災状況および再建方法(建設・購入、補修)の内容により必要書類が異なります。詳しくはお問い合わせください。

申請期限
建設・購入 平成30年3月31日
補修 平成27年3月31日
問/生活再建支援室
内線652、653

地元高校生達の 防災への取り組み



多賀城高校の生徒が、津波浸水を受けた通学路を実際に歩いて波高を調査し、電柱などに津波標示板を設置するという取り組みをしています。高校生自身が設置し、実際の津波の高さを知ることで防災の意識を高めるほか、後世への津波経験の伝承ともなります。市内八幡・桜木地区から順次設置し、その後範囲を広げる予定とのこと。地元高校生達の活動にエールを送ってください！
問/宮城県多賀城高等学校 ☎366-1225

被災者特別健診

東日本大震災の被災による皆さんの健康面への影響を考え、健診の受診機会の少ない若い世代を対象に、昨年度に引き続き特別健診を無料で実施します。対象の方には受診票を配布しています。受診期限直前は、医療機関が大変混み合うため、健診を受けられなくなる場合がありますので、早めに予約の上、受診してください。

期間 / 9月2日～平成26年2月28日(指定医療機関の休診日は除く)
会場 / 塩釜医師会管内指定医療機関
対象 / 18歳以上39歳以下の市民(平成26年3月31日現在)

健診内容 / 身体測定、問診、各種検査(貧血、心電図、腎機能)等
問/健康課成人保健係
内線1311・134

おばんです懇談会

7月31日(水)に、鶴ヶ谷集会所にて実施した、おばんです懇談会での内容の一部をお知らせします。(参加者41人)

◆復興予算について

市民「他の市町村では復興予算が余っているという記事を読みました。多賀城市には、使い切れないと思われる復興予算がありますか」

市長「本市には、使い切れない復興予算はありません。県の工事関係予算では2割の工事で落札業者が決まらないということがあるのですが、本市の場合は、そのようなことはありません。他の市町村は高台移転もあり、時間がかかっているようです」

●その他の話題

- ・新図書館の駐車場について
 - ・大雨時の交通規制について
 - ・新多賀城駅前への史都をイメージしたモニユメントの設置提案について
- など

※詳しくは市政情報コーナー(市役所2階)や市ホームページで
9月のおばんです懇談会は、市議会開会のため、お休みです。
問/地域コミュニティ課広報広聴係
内線255



9月10日は「下水道の日」

◆下水道の役割とは

下水道は、家庭や会社などから出る汚れた水を処理施設に集めてきれいにしたり、雨水を集めて川に流す(本市は、汚水と雨水を分けて整備した分流方式)など、生活環境を快適にし、自然環境を守る大切な役割を担っています。また、台風などの大雨から浸水を防ぐ働きもあります。

9月10日には

あなたの暮らしやまちの「きれい」、「安全」を守る下水道を、年に一度、点検してみましよう。

- ①宅内^{ます}樹(汚水樹・雨水樹)の点検
- ②自宅前の道路側溝などの点検・清掃など異常や不明なことがあれば、ご連絡下さい。

◆ルールを守り、側溝などの清掃にご協力を

生活環境を守るみんなの下水道です。詰まりのない快適な生活を目指しましょう

- ①トイレ^{トイレット}ペーパー以外の紙は使わない。
- ②生ゴミ・油類は流さない。
- ③油水分離槽(グリーストラップ)を使用している店舗などは、必ず1月に一度は定期点検を行いましょう。
- ④木の根が下水道管に侵入し詰まることがあるので、下水道管や樹木の付近には樹木を植えないようにしましょう。
- ⑤町内会の清掃などでは、雨水の樹や側溝のごみ、落ち葉、土砂などの清掃にできるだけご協力をお願いします。

◆悪質な訪問者に十分注意を

「市役所からの依頼です」などの電話や訪問しての下水道の点検、清掃、修理などを行い、法外な金額を請求する詐欺が増加しています。「おかしい?」と思ったら、すぐにお問い合わせください。

本市の雨水排水の現状

本市は、水害に強いまちづくりを目指し、1時間あたりの雨量が52mmの大雨(10年に1回)に対応できる施設整備(現在の整備率:約40%)を行ってきました。東日本大震災やその後の度重なる地震などによる施設の損傷や地盤沈下のため、その能力が発揮できない状態が続き、道路冠水などの被害が起こりやすくなっています。そのため、大雨および洪水警報発令時には、気象情報や本市からの呼びかけに十分注意し、非常時の行動を普段から確認しておきましょう。

大雨(降雨)時のお願い

仙塩浄化センター(大代)を利用している本市、仙台市(泉区、宮城野区の一部)、塩竈市、七ヶ浜町、利府町、大和町の一部の各市町とも全力で復旧工事を進めています。埋設された汚水管の亀裂など破損箇所から本来流入しない雨水が浸入し、汚水マンホールからの汚水流出(吹き出し)が発生する可能性があります。大雨のピーク時には、一時的に汚水の流れが悪くなることも想定されますので、できるだけ水の使用を控えるなど、協力をお願いします。

問/下水道課経営管理係 内線791~793

9月9日は救急の日

救急車の適正な利用のお願い
救急出動件数が年々増加しています。緊急を要する方のためには救急車の適正な利用をお願いします。

- ◆症状は軽いが「交通手段がない」「この病院に行けばよいのか分からない」といった場合は、民間の※1患者搬送事業者や、※2宮城県医療機能情報提供システム等を活用してください。
- ◆定期的な通院等で、タクシー代わりに救急車を利用することはしないでください。
- ◆緊急に医療機関等に搬送しなければならぬ場合は、迷わずに119番通報をして救急車を要請してください。
- ※1患者搬送事業者とは、緊急性のない患者等に対し、医療機関への搬送を行う事業者で、消防本部の認定を受けています。
- ※2宮城県医療機能情報提供システムとは、宮城県が行っている受信可能な医療機関の紹介を行うインターネットサービスです。

問/多賀城消防署警防係
☎366・0177

9月は「オゾン層保護対策推進月間」です

◆オゾン層保護対策推進月間って?

1987年9月16日にオゾン層を破壊する物質に関するモントリオール議定書が採択され、その日を「国際オゾン層保護デー」とし、日本でも毎年9月をオゾン層保護対策推進月間としています。

◆オゾン層って?

上空約15~50キロメートルの成層圏にあり、地球に降りそそぐ太陽光線の中の有害な紫外線を吸収し、生物を守る「宇宙服」の役割を果たす大切なものです。

しかし、近年オゾン層が薄くなっています。

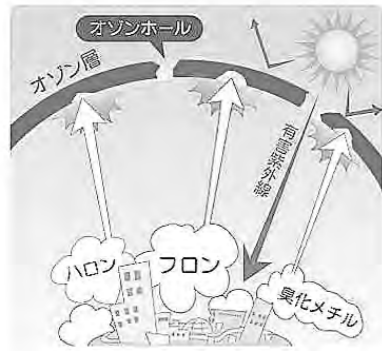

◆オゾン層が破壊されるとどうなる?

有害紫外線の量が増えると、皮膚ガンや白内障の発生率が増加し、動植物の成長にも悪影響をおよぼします。

◆原因はフロンガス

エアコンや冷蔵庫などの冷媒に使われているフロンガスが大気中に放出されるとオゾン層を破壊します。

地球環境保全のために、スプレーや冷蔵庫などはノンフロン製品を選ぶようにしましょう。

◆フロン回収にご協力を

エアコンや冷蔵庫などを処分する際は、家電販売業者や市の収集許可業者などを通じて適正な処理をお願いします。(有料)

問/生活環境課環境リサイクル推進係
内線235

交通事故が多発しています

市内では、5月~7月までに連続して交通事故が発生し、3人の方が犠牲になられております。

また、7月には、重傷事故が2件連続して発生しています。

交通事故抑止への取り組み

市では、交通事故が多発する異常事態を踏まえ、8月5日(月)にJR多賀城駅周辺で交通事故死亡事故抑止の「街頭キャンペーン」を実施し、交通ルールの遵守を運転者や歩行者に呼びかけました。



市内で発生したこれまでの交通事故の特徴と原因

曜日としては、月曜日と金曜日。時間帯は、午前4時から6時と、午後8時から10時に国道45号で歩行者が犠牲となっています。

事故の原因は、安全不確認、脇見運転などの車両運転者による安全運転義務違反が全体の85パーセントを占めています。

秋の交通安全運動

9月21日から30日までの期間、「子どもと高齢者の交通事故防止」を運動の基本とし、次の3点(全国共通)を重点目標に掲げ、実施します。

- ①夕暮れ時と夜間の歩行中、自転車乗車中の交通事故防止
- ②すべての座席のシートベルトとチャイルドシートの正しい着用の徹底
- ③飲酒運転の根絶

交通事故は、被害者、加害者はもちろん、その家族や周りの人たちも不幸にします。家族みんなが笑顔で暮らすためにも、交通事故を無くす努力が必要です。

秋の深まりとともに日没が早くなると夕暮れ時の交通事故発生危険性も高くなります。運転する人は、早めのライト点灯を心がけ、歩行者は、反射材用品を身につけるなど、交通事故に遇わないよう、起こさないよう、一人ひとり交通ルールを守り、正しい交通マナーを実践しましょう。

問/交通安全課交通防犯係
内線271、272

9月11日は「警察相談の日」

「110番」は事件・事故を緊急通報する専用ダイヤルです。緊急でない相談を110番すると緊急事件などの対応が遅れる原因になります。

緊急を要しない困りごと、悩みごとでの警察への相談は、ダイヤル「#9110」におかけください。※「#9110」につながらない場合は、☎266・9110におかけください。

問/塩釜警察署
☎362・4141

9月は廃棄物不法投棄防止強化月間

廃棄物の不法投棄は、快適な生活環境を損なうため、法律で禁止されています。

不法投棄を「しない」「させない」「許さない」という意識を持ち、不法投棄をなくしましょう。

また、ひとりひとりがごみを減らすことに努めて、自らのごみについて責任を持ち、決められたルールに従って適正に処理しましょう。

問/生活環境課環境リサイクル推進係 内線235
塩釜保健所環境衛生部
環境対策班
☎363・5506

第5回多賀城・七ヶ浜「わがるすかあ？」検定期間募集

平成26年2月の実施にむけ、検定期間を募集します。多賀城市&七ヶ浜町近隣の歴史、文化、観光などについて3択問題を作ってください。

応募方法／10月31日(木)までに住所・氏名・電話番号を記入の上、検定期間と解答(三択)・解説を書いて郵送またはファクスにてお送りください。採用された方には粗品を贈呈いたします。

問題例／東日本大震災からの復興を支援しようと、友好都市の奈良県奈良市内の醸造元3社が多賀城市の米を使い、日本酒を醸造、平成24年3月に発売された日本酒の名前はどれでしょうか？

- ①奈良の朝廷
- ②遠の朝廷
- ③東大の朝廷



※検定期間や受験方法については、平成26年1月に掲示物などでお知らせします。

問／TS WAVE(多賀城・七ヶ浜まちづくり推進協議会)
〒985-0872
多賀城市伝上山3丁目1の12(多賀城・七ヶ浜商工会 多賀城事務所内)
☎365・7830
ファクス365・7880
(問題例の答え②遠の朝廷)

ガス抜きを忘れずに

家庭で使用した、スプレー缶・カセット式ガスボンベなどガスを抜きをしないまま集積所に出されるケースが目立ちます。

ガス抜きをしない缶や完全に使用切っていない缶をそのまま出されますと収集作業中の火災事故や処理施設での事故などを引き起こす原因となります。

スプレー缶を出すときは、完全に使い切り、穴を開けて、ガスを抜いてから出してください。

【注意】

缶のガスを抜くときは、火気のない屋外で必ず抜いてください。

問／生活環境課環境リサイクル推進係
内線234

ごみは指定袋に入れて出してください

もやせるごみが、段ボール箱や米袋などの紙袋に入れられてごみ集積所に出されることが目立っています。

段ボール箱や紙袋は「リサイクルできる資源物」です。また、中が見えず、入れられたごみの分別状況が確認できないため、もやせ



段ボール箱、米袋など



指定ごみ収集袋

るごみの容器としては使用しないでください。
もやせるごみは、市販の「指定ごみ収集袋・もやせるごみ用」に入れて出すようにしてください。段ボールや紙は、資源物の収集日に出し、リサイクルの推進にご協力ください。

問／生活環境課環境リサイクル推進係
内線234

身に覚えのない取引に注意

突然「あなたの名前でごみを購入した」と電話してくる手口にご注意

これまでの「買え買え詐欺」では、買取業者は、消費者に利益になると思わせて社債などを購入するよう誘導していました。

しかし、新しい手口では、突然、「あなたの名前で社債を購入した」と電話をしてきて、消費者をあわてさせ、キャンセル手続きをさせるように誘導します。その後消費者が業者とやりとりをしているうちに、「キャンセル料が必要」と言ってお金をだまし取ろうとします。なかには「インサイダー取引になる」、「あなたも罪になる」と脅されるケースもあります。

こうした不審な電話があった場合には相手にせず、すぐに電話を切って市民相談室や消費生活相談窓口などに相談してください。

また、トラブルにあっている方の多くが高齢者です。トラブルの未然防止や被害拡大の防止のためには、家族や身近な人の協力が不可欠です。日頃から本人の様子の変化などに気をつけてください。

問／市民相談室
内線237-239

野良猫や野良犬、野鳥にエサを与えないで

最近、人に飼われていない動物によるフン害などが増えています。むやみにエサを与えると、集まる動物の数が増えて、フン害だけでなく、爪による物品の破損、毛や羽などによる周辺の衛生環境の悪化を招きます。

また、野生動物は病原菌を持っている可能性があります。特に野鳥は高病原性鳥インフルエンザの発生や感染拡大を防ぐという観点から、一力所に集中することを避けることが必要です。

安易にエサを与えて、近隣に迷惑をかけるないようにするためにも、ご協力をお願いします。



問／生活環境課環境リサイクル推進係
内線235

除草剤の散布について

地域の方から、居住地に近い場所での除草剤の使用に関する苦情が寄せられています。使用の際は、容器などに表示されている適用植物、使用量、使用時期、有効期限などを確認しましょう。

◆除草剤以外の方法を優先して行いましょう
散布はやむを得ない場合に行い、刈り取りなどの方法に取り組みましょう。

◆飛散防止に努めましょう
風が無風か弱いときに散布するなど天候や時間帯を選んで行いましょう。

◆居住地およびその近接地域での使用には最大限の配慮をしましょう
子どもの活動場所や化学物質に敏感な人の居住地では、散布による健康への影響が生じないように十分注意しましょう。また、事前に周囲に住んでいる方への周知をお願いします。

問／生活環境課環境リサイクル推進係
内線234

空き地の草刈りをお願いします

市内には震災の影響による空き地が増えています。空き地の雑草繁茂は、害虫の発生源やごみの不法投棄場所になり、衛生的に問題があるばかりではなく、犯罪の温床や思わぬ事故の原因となってしまう場合もあります。空き地の所有者の方は、雑草が繁茂しないよう早めの草刈りをお願いします。

問／生活環境課環境リサイクル推進係
内線234



景観だより 11 ～多賀城市景観写真コンクール作品募集～

◆多賀城市景観写真コンクールの作品を募集します！
景観計画の策定にあたり、多賀城市の特徴的な景観や美しい風景・街並みを、広く市民の方々と共有し、これからの景観まちづくりに活かしていくため、昨年度に引き続き、多賀城市景観写真コンクールを開催します。

テーマ 『多賀城らしい景観』
募集部門 1. 一般の部・歴史・自然の部 (例 ○○神社周辺、田園風景、砂押川の堤防沿い等、歴史・自然を中心に撮影したものであれば人物や街が写っていても可。)
・街なみ・生活の部 (例 ○○道沿い、住宅街、人口的な植栽、お祭り・イベント等、現在の街や人々の営みを中心に撮影したもの。)

2. 小中学生の部(学年は問いません。景観写真全般)
募集期間 平成25年10月1日(火)～12月27日(金)午後5時まで
応募点数 各部門お一人1点までとします。ただし、『歴史・自然の部』と『街なみ・生活の部』の重複応募は可とします。

各賞 各部門、最優秀賞1点、優秀賞数点(5点程度) 各賞とも賞状の授与。
また最優秀賞を含め、優秀賞については、市で発行する広報誌やチラシ、パンフレット等において、市のPR向上のために活用させていただきます。
※応募方法など詳しい内容は、市役所などに設置しているチラシや市ホームページをご覧ください。

問／都市計画課都市計画係 内線424

「多賀城市景観写真コンクール」のチラシ▶



新しい国民健康保険被保険者証・医療費助成受給者証を郵送します

国民健康保険に加入されている方の国民健康保険(退職者)被保険者証(保険証)と、子ども、心身障害者、母子・父子家庭医療費助成の受給者証の有効期間は、9月30日までとなっていますので、新しい保険証などを今月中に送付します。

窓口での受け取りを希望される方は、9月11日(水)までにご連絡ください。9月17日(火)から交付しますので、印鑑と旧保険証または身分証明書をお持ちください。

なお、旧保険証などは、国民健康保険窓口へ直接、もしくは郵送でお返しくください。

■国民健康保険被保険者証

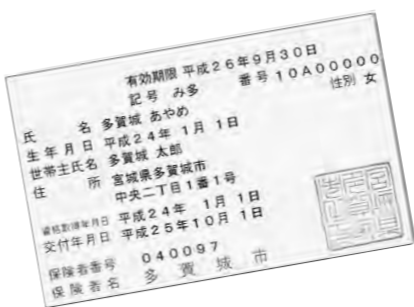

新しい保険証を受け取ったら、氏名と住所を確認してください。なお、社会保険などの他保険に加入された場合には、手続きが必要となりますので、新しい保険証および国民健康保険証と印鑑を持参し手続きをしてください。

■各種医療費助成制度

本市の子ども医療費、母子・父子家庭医療費、心身障害者医療費に対する助成制度は、医療機関や薬局での自己負担分を助成する制度です。(食事代や保険の対象とならない自己負担分を除く)

各種医療費助成制度を受けるには、前年中の所得による制限がありますので申告が必要となります。

所得判定により受給可能となる方は、10月1日から使用できる受給者証を送付します。

また、前年中の所得申告がされておらず、受給者証の交付を受けていない方は、申告書の写しなどを持参することで受給となる場合があります。助成を受ける場合には、健康保険証と受給者証を医療機関などの窓口で提示することとなりますので、必ず持参してください。

所得判定の方法や助成の受け方に



脳活性化でイキイキと

「ちょっと気になってきた時が、取り組むチャンスです」

本市では、平成24年度から、介護予防事業の一環として「シニア元気度調査」を行っています。

回答された方のうち、約3割以上の方が「認知症予防の項目で気になることがある」と答えています。

認知症予防に効果があるとされる一つに、脳の活性化があります。

自分でできそうなことから、取り組んで見ませんか。

●脳活性化につながるヒント

- ①自分にとって「ちょっと面倒な」と「や」難しいと思うことをやってみる
- ②「どれだけ心を入れてやるか」が脳の活性化に大きく関係します
- ③たとえば、掃除機がけなど簡単な動作も、心を入れて行うと、脳が活性化します
- ④家族や周りの人の笑顔は、脳を活性化させます

④人と関わり、積極的にコミュニケーションをとる
相手を理解しようとする会話や、相手の立場を考えたコミュニケーションは、脳の機能改善につながります。

⑤食事に気をつけ、よく噛む
野菜(特に緑黄色野菜)や魚をなるべく多く摂り、脂肪の多い食品は控えましょう。

⑥運動をしつかりと
糖尿病などの生活習慣病、肥満や喫煙なども認知症のリスクを高めるものとして知られています。今の生活に、少しずつ運動量を増やしてみませんか。



▲多賀モリ体操の様子

脳が活性化すると、生活にハリが出てきます。地区の集会所で行う催しや出前講座、介護予防サポーター(多賀モリ会)による地区活動、趣味のサークルなどにも積極的に参加してみましょう。

問/健康課成人保健係 内線134

食育通信

地域でとれた野菜を食べよう

今はハウス栽培などで1年中豊富な種類の野菜が手に入りますが、一番味がよく栄養価が高いのは旬の野菜。

夏の間に奪われた体力を回復し、冬に向けてエネルギーを蓄えるため、地域でとれた旬の野菜を食べましょう。今月は、ヨーロッパでは「トマトが赤くなると医者が青くなる」ということわざがあるほど、栄養豊富なトマトを紹介します。

トマトの栄養成分



トマトの赤い色はリコピンという成分です、リコピンには有害な活性酸素の働きを抑える強い抗酸化作用があり、ガンや動脈硬化などを予防する効果が高いことがわかっています。

また、風邪の予防に効果的なビタミンC、脂肪の代謝を促すビタミンB6、血液中の塩分を排出し、高血圧予防に効果的なカリウムが豊富に含まれています。

これらの栄養成分はトマトが真っ赤に完熟したときに最も多くなります。

食べ頃も逃がさないためにも、地域の直売所などで完熟トマトを手に入れ、おいしいトマトをたくさん食べましょう。

トマトの歴史

トマトの原産は中南米のアンデス高原といわれています。16世紀にスペイン人が種を持ち帰り、ヨーロッパに伝えました。当時、トマトは鮮やかな赤い色や青臭い匂いから有毒であると考えられ鑑賞用とされていました。

初めてトマトを食べたイタリア人は、飢餓のため、しかたなく食べたといわれています。一般に食用になったのは18世紀。日本には鑑賞用として17世紀半ばに伝わり、食用になったのは明治以降です。

問/農政課農政係 内線443

ついでには、各医療費助成制度で異なりますので、お問い合わせいただくか、医療費助成のしおりをご覧ください。

■子ども医療費助成



(ピンク色)

0歳から中学校3年生までが対象です。小学校4年生以降は入院のみ受給者証を提示することで、窓口負担を支払う必要がありません。ただし、県外の医療機関で受診した場合や、加入する健康保険によっては、医療機関などで一度支払いをし、申請書と領収書などをお持ちのうえ手続きする場合があります。

■母子・父子家庭医療費助成



(うすい水色)

身体障害者手帳1級から3級(3級は内部疾患のみ)の方、療育手帳「A」の方、特別児童扶養手当1級の児童20歳になった月の月末までが対象です。

医療機関などで受給者証と申請書(本市国民健康保険および後期高齢者医療保険以外の方)を提出して、自己負担分は一度支払いをし、医療機関からの明細書の確認後に助成します。

問/国保年金課 内線1211、1217

■心身障害者医療費助成



(クリーム色)

母子家庭や父子家庭、父母のいない児童が対象となり、児童が18歳になった日以後の最初の3月31日までの期間が対象です。

医療機関などで受給者証と申請書(本市国民健康保険および後期高齢者医療保険以外の方)を提出して、自己負担分は一度支払いをし、医療機関からの明細書の確認後に助成します。

夏まつりの思い出

市内各地区では夏祭りが開催され、大いに盛り上がりました。
夏の思い出の一コマを紹介します。



新田中区民盆踊り大会(8月3日)



桜木東区復興納涼夏祭り(7月27日)



多賀城・七ヶ浜震災復興夏祭り〜ザ・祭り in 多賀城〜のフィナーレの花火(8月3日)



新田地区夏まつり(8月3日)



南宮夏まつり(8月3日)



志引夏まつり(7月27日)



城南仮設夏まつり(7月27日)



黒石崎夏まつり(7月27日)

地域の話♪

まちかどニュース

掲載した写真は、ご本人にのみ差し上げます。
また、地域の楽しい話題をお知らせください。

問/地域コミュニティ課広報広聴係 内線254、255



7月17日、多賀城市役所で大型太鼓の贈呈式がありました。太鼓は復興工事にも使用される資材が使用された特製のもので、「復興に寄与したい」との思いで、太陽工業株式会社から多賀城太鼓保存会へ贈呈されました。



櫻井 優河くん(鶴ヶ谷・5歳9カ月)

「お友達たくさん作ってネ。」おばあちゃんより

自慢のお子さん、お孫さん(未就学児)の写真を募集しています。詳しくは地域コミュニティ課広報広聴係へお問い合わせください。

わが家のちびっこ



小さな応援団

7月27日、山王地区公民館でプロスポーツの試合にも出演する「チアーズコミュニケーション」によるチアダンス教室が開催されました。

子どもたちは、保護者の皆さんが見守る中、基本的な動きを教わってから、ポンポンを持って振り付けの練習をしました。

チアダンスの“チア”は英語で「応援する」という意味。「お仕事で疲れ気味のお父さんお母さんを応援しよう！」と先生が指導すると、子どもたちは元気いっぱいのチアダンスを披露しました。

興味津々！科学の不思議

7月25日、小学3・4年生を対象に学校開放講座「身近な素材で行う理科実験」が、東豊中学校で開講されました。

空き缶とラップを使った静電気の実験や、発砲入浴剤を燃料にしたロケット発射実験、紫キャベツをもんで色を出した水に、酢や石けん水などを入れて、色の変化を観察する実験をしました。

子どもたちは科学の不思議な現象を目の当たりにし、目を輝かせながら“科学”の楽しさに触れていました。

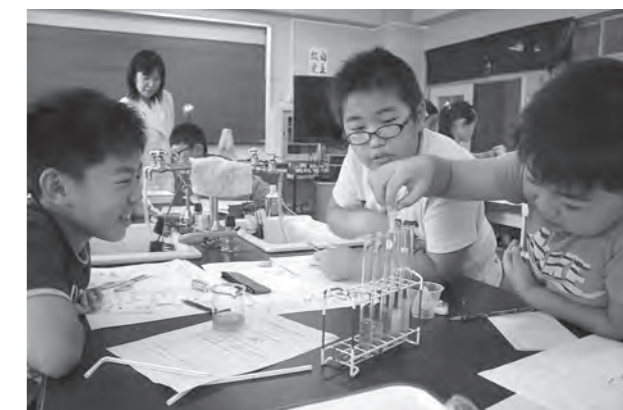

ココロのびのびプラネット



今年4月にスタートした「ココロのびのび★プラネット」は、発達障がいや不登校・ひきこもりなど困りごとを抱えている中高生・大学生・社会人とその親御さんを対象に「あなたがあなたらしく、幸せに楽しく生きる！」ことを願い、応援したいという想いで活動しています。

代表の土生さんが、活動を始めるきっかけとなったのは、自身のお子さんが中学の時に不登校になり、学校から紹介された「アフタースクールのびのびクラブ」に参加したことです。次第に運営に関わっていくようになり、その後、阿部さんと知り合い、今の活動へ引き継いでいったそうです。

主な活動は、毎週木曜日、ココロの困りごとを抱える方のコミュニティスペース「ココロのびカフェ」。一つのテーマを通して同じ悩みを抱える方がおしゃべりし、気持ちを共有する座談会「ココロのびしゃべり場」。進路情報や子どもとの関わり方を専門の先生を招いて学ぶ「ココロのまなび舎」。農業体験やさまざまな活動を通してコミュニケーションを図る「ココロときめきワークショップ」の4つを中心に活動をし、「親御さんの肩のしわをとることを」を目標にしているそうです。

現在、さまざまな活動に協力していただけるサポーターを募集していますので、一緒に活動してみませんか。

ココロのびのび★プラネット
活動/毎週木曜日午後2時～8時(市民活動サポートセンターほか)
問/土生 kokoro.nobi@gmail.com

友好都市だより 福岡県太宰府市

◆第31回 太宰府市民政庁まつり



太宰府市最大のイベント「太宰府市民政庁まつり」を今年も盛大に開催します。市民参加の行事としてすっかり定着し、約6万人の来場者があるこのお祭りも、今年で31回目を迎えます。

祭り会場では、ステージプログラムや飲食、物販コーナーなど楽しい企画をご用意しています。

昨年は多賀城市の復興の状況を伝える写真展や物産品販売ブースを開設し、大変好評でした。今年も多賀城市のブースを設けることとしていますので、盛大に多賀城市をPRしていきたいと思っております。

日時/10月5日(土)正午～午後8時
会場/太宰府市大宰府政庁跡
問/太宰府市観光交流課 ☎092-921-2121

友好都市の「旬」の話題をお届けします

ご厚意に感謝(敬称略)

〔市〕

- 社会福祉事業費寄付金
 - ・ふれあい多賀城心の駅
 - 会長 渡部正春(留ヶ谷三丁目)
- 一般寄付金
 - ・異業種交流木曜会
 - 会長 米澤彰(仙台市宮城野区)
 - ・東西ゴルフ愛好会関東事務局
 - 岩井二郎(東京都台東区)

〔社会福祉協議会へ〕

- ・千葉恵美子音楽教室(大崎市)
- ・北川康二、永澤すす(留ヶ谷三丁目)
- ・千葉寿(伝上山二丁目)

〔東日本大震災関連(7月分)〕

- 義援金
 - ・あやめまつり人形展、グロブマリコ、西川董泉、壬生町民のみなさま、ヤマグチマサユキ、栃木県ハーモニカ協会、カミムラミカ、ホンマアツシ、キマヤナエ
 - 寄付金
 - ・カミムラミカ、スズキワカコ、マツダヨウコ、初山正行、ユメメンチユウボウアジ、田上龍二

＊物資の提供・人的支援をいただいた個人の方は掲載を控えています。

交流ひろば

●原稿は掲載希望の前月5日まで地域コミュニティ課広報広聴係(FAX 368-2369)へ。記事の量が多い月は翌月以降に繰り越す場合があります。
●市民による市内での活動を優先して掲載しますので、それ以外の情報は掲載できない場合があります。営利事業などは掲載いたしません。また、市のホームページにも転載されます。

タイトル	日時/会場	内容/対象	費用/問い合わせ
絵手紙・はがき絵 すずらんの会無料体験会	(金曜日コース)9月6日、20日 (土曜日コース)9月7日、21日 いずれも午前10時～正午 /山王地区公民館	絵手紙無料体験を楽しんでみませんか、男女問わず、興味のある方募集 道具は貸し出しますので手ぶらでどうぞ	無料 浅野☎363-4887 (午前9時～正午、午後6時～8時)
囲碁大会	月例囲碁大会9月8日(日) 級位者囲碁大会9月21日(土) いずれも9時50分から /多賀城囲碁センター	上位者は表彰します	1,500円(食事付き) 日本棋院多賀城支部 ☎368-7925 http://gon-jp.ath.cx.tigo/
女性のためのヨガ練習会	9月11日(水)午前9時30分～10時10分 /文化センター	体の固い人でもラクラクできる、初心者向けのヨガクラスです	無料 ヨガ同好会ラン 鈴木☎368-7078
多賀城アンサンブル 第125回定期演奏会 「多賀城管弦楽団演奏会」	9月15日(日)午後6時30分開演 /文化センター	ヴィヴァルディ「四季」ほか	一般1,500円、高校生1,000円、小・中学生800円 (当日は200円増し) 青藤☎364-5750
赤ちゃんを楽しむ産後ママのためのエクササイズ 「ベビーダンス」	9月20日(金)午前10時30分から (受付は15分前から) /文化センター	ママのストレス解消や親子の絆作り に最適!リズムに乗って脳も身体もリフレッシュ /首のすわった生後3カ月以降～抱っこ紐で抱っこできる赤ちゃんともママ	1,200円(保険料込み) 太齋☎090-5186-5706
知って楽しい心理学 「自分にも周りにも生かせる心の学び」	9月20日(金)午前10時～正午、午後7時～9時 /市民活動サポートセンター	こんな方に! 悩みやすい、自分を知らない、人間関係に疲れている、心理学に興味がある、人一倍頑張りすぎる など	1,000円 ハートフルハピネス 木ノ下☎090-7664-4252
子育て助産師クラブ	9月20日(金)午前10時～11時30分 /山王地区公民館	多賀城市、塩竈市、利府町、松島町に勤務、開業する助産師主催のサロンです。ベビーマッサージ、マストレッッチとお茶会でホッと一息してみませんか。 /生後2～6カ月(12組の親子)託児なし	無料 高津☎090-9530-5801
仙塩浄化センター下水道ふれあいフェア	9月21日(土)午前10時～午後3時 /仙塩浄化センター	家庭で使用した水がどのように処理されるのか見学してみませんか。楽しい催しも多数用意しています。	無料 一般財団法人宮城県下水道公社 ☎364-2005
多賀城吹奏楽団 第29回定期演奏会	9月22日(日)午後2時開演 (午後1時30分開場) /文化センター	ウルトラマンメドレー、もののけ姫、ジャパニーズグラフィティ 他	入場料500円(小学生以下無料) 笠原☎090-9747-0488
多賀城「支え合いの会」	9月25日(水)午前10時 (多賀城駅前集合) /大代緑地公園	ウォーキング /昼食、敷もの持参(雨天中止)	無料(交通費各自負担) 向坂☎367-4071
不動産無料相談会	9月18日(水)午後1時30分～3時30分(毎月第3水曜日開催) /イオンタウン塩釜内塩竈行政サービス マリンプラザ(塩竈市)	皆様が日常生活で感じている不動産に関する疑問に協会会員がお応えする相談会です	公益社団法人 宮城県宅地建物取引業協会塩釜支部 ☎368-0422
公開セミナー 「太宰幸子 地名おもしろ話」	9月28日(土)午後1時30分～3時30分 /文化センター	宮城県地名研究会会長太宰幸子氏による、地名にまつわるおもしろいお話を紹介します	☎368-0422
NPO法人日本YOGA連盟 主催教室	9月4日(金)、12月6日(金)、平成26年2月7日(金) 午前10時15分～11時45分 /リフレース	赤ちゃんを楽しめる産後ヨガとベビーマッサージ/生後2カ月～1歳前後の子どもと母親(定員5組)	初回1,000円 2回目以降は1,500円 NPO法人日本YOGA連盟 http://www.npo-yoga.com/ 阿部☎090-8786-9059
第4回アラハバキの灯	10月13日(日)午後4時から /多賀城政庁跡	①ふるまい鍋、火起こし体験、あんどん制作(午後4時から) ②市内小中学生が作成した行灯の点灯(午後5時30分から) ③ステージイベント(午後6時から)	無料 公益社団法人塩釜青年会議所 ☎366-5893

お知らせ

会員募集

タイトル	活動/会場	内容/対象	費用/問い合わせ
ジュニア卓球教室	10月からの日曜日 午前9時～正午(月2～4回) /総合体育館	市内の小中学生(定員15人・先着順) 申込/9月9日(月)から9月30日(月)まで多賀城市下馬2丁目5番31号「ファッションハウスみうら」まで申し込みください	入会金1,000円、月会費500円 多賀城市卓球協会事務局 佐藤☎090-7320-0306 ファッションハウスみうら ☎363-2369 (午前10時～午後5時30分(日・祝休))
トラディショナルヨガ	毎週木曜日午後2時から(90分) /リフレース	初心者、体の固い方、老若男女対象	月1,000円 橋本☎090-2888-0663
山王ヨガサークル	毎週水曜日午前10時～11時 /山王地区公民館	初心者向けのヨガ(修正法含む)どなたでも参加できます	各サークルとも各回500円 NPO法人日本YOGA連盟 http://www.npo-yoga.com/ 阿部☎090-8786-9059
Bundar (ばんだあ)	第1、3火曜日 午後10時10分～10時50分 /リフレース	初心者向けのヨガ(子連れ可)育児中の女性	阿部☎090-8786-9059
多賀城 フラダンス・パパリナ	毎月第1～3木曜日 午後7時～8時30分 /文化センター	初心者、経験者問いません。体験もあります	月4,000円 菅原☎368-0845



募集

留守家庭児童学級指導員 (非常勤職員)

市内の各小学校敷地内などで小学校低学年の保育の仕事をしていただける方を募集します。
募集人数／3人
資格／保育士資格・幼稚園教諭免許・教員免許があることが望ましい。
申込・問／こども福祉課保育係
内線183、184
※応募される方は事前にご連絡ください。

平成25年度自衛官募集

募集種目・受付期間／防衛大学校学生、防衛医科大学校学生、防衛医科大学看護学科学科学生：9月5日(木)～9月30日(月)・陸上自衛隊高等工科学科生徒(一般)：11月1日(金)～平成26年1月10日(金)
※応募資格、採用予定人員、試験

日、申込期間は募集種目により異なりますのでお問い合わせください。
問／自衛隊宮城地方協力本部・仙台募集案内所(陸上自衛隊仙台駐屯地内 駐車場あり)
☎284・5001、5018(土曜・日曜日、祝日を除く午前10時～午後7時)
※仙台駅東口案内所桜井ビル4階、駐車場なし)においても希望により説明会を行いますので、仙台募集案内所までお問い合わせください。

臨床検査技師

塩釜医師会では、臨床検査技師を募集しています。
勤務先／塩竈市錦町7番10号(臨床検査センター)
応募資格／臨床検査技師の免許を有する方または臨床検査技師養成学校を来年3月卒業見込みの方
募集人員／若干名
申込期限／随時募集

史遊館改修工事

10月末日まで、遺物収納棚の増設や壁面補修などの工事を行います。工事期間中は駐車場の使用区画が限られますので、ご協力をお願いいたします。
問／埋蔵文化財調査センター
☎368・0134

就学時健康診断

期日(予定)	学校名・会場
10月9日(水)	多賀城東小学校
10月22日(火)	多賀城小学校
10月29日(火)	城南小学校
11月6日(水)	多賀城八幡小学校
11月8日(金)	山王小学校
11月12日(火)	天真小学校

※受付時間 午後0時20分～0時40分

対象／平成26年4月に小学校に入學する、平成19年4月2日～平成20年4月1日生まれのお子さん
内容／対象となるご家庭には、9月中旬頃に通知書を発送します。届かない場合は、お問い合わせください。
問／学校教育課学校教育係
内線524

問／(公社)宮城県塩釜医師会
〒985-0024 塩竈市錦町7番10号
☎364・3301

税のお知らせ

県営住宅入居者
申込書配布／9月2日(月)から都市計画課総務企画係(内線421、423)でも配布します。
申込・問／9月2日(月)～12日(木)まで郵送にて宮城県住宅供給公社(仙台市青葉区上杉1丁目1番20号)へ
☎224・0014

家屋調査にご協力を
今年完成した新築・増築家屋の調査を行います。
家屋が完成したら、市へ連絡してください。
市から連絡する場合がありますので、その際はご協力をお願いします。
また、取り壊した家屋がありましたら、家屋滅失届を提出してください。
問／税務課固定資産税係
内線154、156

「全国一斉!法務局休日相談所」を開催

仙台法務局では、相続や土地を購入した場合の登記手続のほか、会社の登記手続、戸籍や国籍に関する相談、供託に関する相談、仮設住宅でのトラブルなど人権の擁護に関する相談等に応じるために、休日相談所を開催します。相談には、法務局職員、公証人、人権擁護委員、司法書士および土地家屋調査士が応じます。
相談は無料です。予約は不要です。秘密は固く守ります。
日時／10月6日(日)午前10時～午後3時
場所／イオンモール利府(宮城県利府町利府字新屋田前22)
問／仙台法務局民事行政調査官室
☎225・5720

全国一斉「高齢者・障害者の人権あんしん相談」強化週間

仙台法務局および宮城県人権擁護委員連合会では、9月9日(月)から9月15日(日)までの7日間、全国一斉「高齢者・障害者の人権あんしん相談」強化週間を実施します。高齢者や障害者に対する暴行・虐待や家族間での問題など、さまざまな人権問題について、開設時間を延長して人権擁護委員が電話相談に応じます。
相談は無料です。予約は不要です。

バリアフリー改修工事をした住宅の固定資産税を減額します

バリアフリー改修を行った住宅について、次の①～④すべての要件を満たす場合は、固定資産税の減額を受けることができます。改修工事後3カ月以内に申告してください。(新築住宅による減額または耐震改修による減額のいずれかを受けている期間は適用されません)
減額の要件
①平成19年1月1日以前から存在する住宅(賃貸住宅部分を除く)であること
②平成28年3月31日までの間に行われた改修工事であること
③次のいずれかの人が居住している住宅であること
・ 65歳以上の方
・ 要介護認定または要支援認定を受けている方
・ 障害がある方
④次の改修工事で、補助金などを除く自己負担額が1戸当たり50万円を超えるもの(平成25年3月31日までに改修工事に係る契約が締結された場合は、30万円以上)であること
・ 廊下の拡幅・階段の勾配の緩和、浴室の改良、便所の改良、手すりの取付け、床の段差解消、引き戸への取替え、床表面の滑り止め化
減額の範囲／一戸あたり100

平方メートル相当分まで、固定資産税額の3分の1を減額
減額期間／工事が完了した日の属する年の翌年1月1日を賦課期日とする年度分
必要書類
①減額申告書：固定資産税係窓口へ備え付け(市ホームページからダウンロードできます)
②納税義務者の住民票の写し
③介護保険給付金(介護予防住宅改修費など)の決定通知書
④改修工事の内容が分かる書類(工事明細書の写し、改修工事箇所の写真、領収書の写しなど)
⑤該当者であることを証明する書類(介護保険被保険者証の写し、身体障害者手帳の写しなど)
⑥平成25年3月31日までに改修工事に係る契約が締結された場合は、契約書(写しでも可)
なお、詳しくはお問い合わせください。
問／税務課固定資産税係
内線154、156

くらし

**埋蔵文化財調査センター
収蔵展示室臨時休館**
企画展準備のため、9月17日(火)から10月11日(金)まで休館します。
☎368・0134

秘密は固く守ります。
日時／①9月9日(月)～9月13日(金) 午前8時30分～午後7時 ②9月14日(土)～15日(日)午前10時～午後5時
相談電話／0570・003・110
問／仙台法務局人権擁護部
☎225・5743

農道の整備

9月上旬から中旬まで稲刈り前の農道整備を市内の農地一円で実施します。
これに伴い、整備箇所農道の一時通行止めなどの交通規制を実施しますので、ご迷惑をおかけいたしますが、散策などをされる皆さまには、迂回などのご協力をお願いいたします。
問／市民経済部農政課農地係
内線445、446

都市計画の決定(変更)案を縦覧します

縦覧内容①
①仙塩広域都市計画下水道の変更(多賀城市流域関連公共下水道)②仙塩広域都市計画第一種市街地再開発事業の変更(多賀城駅北地区第一種市街地再開発事業)
縦覧期間／9月3日(火)～17日(火)(閉庁日を除く)
縦覧内容②
仙塩広域都市計画土地区画整理事

がんの相談

宮城県対がん協会は、がん患者とご家族の悩み、不安などについて、医師による相談を行っています。
また、宮城県からの委託を受けて、「宮城県がん総合支援センター」を設置し、専任の看護師による面談・電話などでの相談に応じています。
いずれも無料で、どなたでもご利用できますので、一人で悩まず、お気軽にご相談ください。
問／公益財団法人 宮城県対がん協会
☎263・1560(平日午前9時～午後4時)

はかりの定期検査

商取引に使用している「はかり」は、計量法に基づき、2年に1度検査を受けることになっています。現在使用している「はかり」と市から送付された検査通知書を指定会場に持参して検査を受けてください。

指定会場に「はかり」を持参できない場合には、計量士の出張検査制度がありますので、宮城県計量検定所にお問い合わせください。
検査には手数料がかかりますので、検査通知書に記載されている金額をご持参ください。

検査日時
10月1日(火)～3日(木)午前10時～午後2時30分
会場／多賀城市社会福祉センター前

検査日時や検査通知書のお問い合わせ
☎247-1641
内線471～473

塩竈斎場の利用

塩竈斎場は住宅地に隣接した公共施設です。より良い環境を保つため、有害物質の発生や施設故障

問／中央公民館
☎368・0133

ママと一緒に英語あそび
日時／9月26日(木)午前11時～11時30分
会場／山王地区公民館

対象・定員／市内未就園児と保護者15組
費用／無料
内容／英語を通して子どもと楽しく触れあいます。

申込／9月8日(日)～22日(日)まで直接または電話
問／山王地区公民館
☎368・6192

一般開放講座「笑って 噛んで 歩いて 健康」

講師の方が皆さんと一緒に身体を動かしながら、親しみやすい平易な言葉とユーモアあふれる語り口で講演します。

日時／9月28日(土)午前10時～11時30分
会場／文化センター小ホール(入場無料)

講師／藤原 秋子氏
問／中央公民館
☎368・0133

大人のための古代編布づくり
日時／9月29日(日)午後1時30分～3時30分

の原因になるプラスチックやビニール製品、化学繊維製品、ガラス・金属製品、燃えにくいもの、スプレー缶などの危険物はひびきに入れないよう、ご協力をお願いします。

また、待合室をご利用の際の後片付けや清掃、車でお越しの際のアイドリングストップ、指定された場所以外での禁煙にもご協力ください。

詳しくはお問い合わせください。
問／塩釜地区環境組合事務局
☎363・2777
塩竈斎場
☎364・8916

国民年金の職権適用を行っています

20歳以上60歳未満の方で退職や転職により厚生年金などから国民年金に変更になる方は届け出が必要ですが、届け出をお忘れの場合には文書により勸奨を行っています。

しかし、勸奨を行っても届け出がない方には、将来の年金受給権確保のため、職権により国民年金の加入手続きを行っています。職権適用により国民年金の加入となった方には、ご案内と国民年金保険料納付書をお送りします。経済的に納付が困難なときは保険料の免除を受けられる場合があります。

会場／多賀城史遊館
対象・定員／18歳以上の市民10人程度
費用／200円

内容／紐を縦と横に編むアンギンと呼ばれる布の編み方で小物をつくりまします。

申込／9月27日(金)まで直接または電話
問／多賀城史遊館
☎368・3127

ハッピー子育て講話「子どものイヤイヤと向き合う」

子どもがイヤイヤ期・反抗期に入ったとき、どんな対応をすれば子どもも楽になれるのか。お話を聞いてちょっとだけ心を軽くしてみませんか?

日時／10月1日(火)午前10時～11時30分
会場／中央公民館(文化センター内)

講師／親業訓練インストラクター 土門 比呂子氏
対象／1歳6カ月から小学校入学前までのお子さんの保護者30人

費用／無料
申込／9月10日(火)午前9時から直接または電話で
問／子育てサポートセンター
☎389・2180

すので、管轄の年金事務所へお問い合わせください。
問／仙台東年金事務所お客様相談室
☎257・6116

年金を受け取っている方はこんなとき手続きが必要

●住所が変わったとき

引っ越しなどで住所が変わったときや、それに伴って支払いを受ける金融機関を変更するときは「年金受給権者住所・支払機関変更届」を提出してください。住居表示が変更になったときも届け出が必要です。

●年金証書などを無くしたとき

年金証書や年金改定通知書などを紛失したときは再発行ができます。年金証書は各種の届け出や年金相談のときに必要になりますので、普段から大切に保管してください。

●年金を受けている方が亡くなったとき

ご遺族の方はすみやかに「年金受給者死亡届」を提出してください。届け出が遅れ年金を多く受け取りすぎてしまうと、後日お返しいただくこととなりますのでご注意ください。

名作映画会

日時／10月5日(土)午後2時～4時
会場／市民会館展示室(文化センター内)

題名／学び座「ソーランの歌が聞こえる」

対象・定員・費用／市内に居住する方100人、無料
申込／不要
問／中央公民館
☎368・0133

子ども映画会

日時／10月5日(土)午前10時～正午
会場／市民会館展示室(文化センター内)

題名／母をたずねて三千里(長編アニメーション版)

対象・定員・費用／市内に居住する幼児から小学生とその保護者100人、無料
申込／不要
問／中央公民館
☎368・0133

会議の進め方講座

会議を進める上で困ったことはありませんか。
自治会、町内会、市民活動団体向けの講座です。

日時／10月6日(日)午後1時30分～4時
会場／市民活動サポートセンター
講師／眞壁 さおり氏(元仙台市シニア活動支援センター)

せて「未支給年金請求書」に必要書類を添えて提出してください。

●問い合わせ方法など

直接出向く場合は、年金事務所または年金相談センターの相談窓口へお越しください。ご相談の際は年金手帳や年金証書など基礎年金番号が確認できるものをご用意ください。また、ご家族の方であっても、本人以外の方が窓口で手続きされる場合は委任状が必要となります。

日本年金機構において住民票コードが収録されている方については、「住所変更届」や「死亡届」(死亡日から7日以内に届け出している場合のみ)の届け出が原則不要です。住民票コードが収録されているかどうかは、年金払込通知書や年金事務所などにてご確認ください。

問／ねんきんダイヤル
0570・05・1165
仙台東年金事務所お客様相談室
☎257・6116

催し・講座

エアロビクス・太極拳体験教室

エアロビクスと太極拳の体験教室です。
エアロビクス／9月10日、17日、24日の火曜日(全3回)午前10時30

定員／15人(要事前申込)

費用／500円
申込／10月1日(火)まで直接または電話

問／市民活動サポートセンター
☎368・7745

障害者スポーツ教室

内容／日常生活に運動習慣をつけるための軽運動・水中ウォーキング他

日時／10月19・26日(土)受付午前10時、プール入水午前10時30分～11時30分
定員／10人

対象／40歳以上で障害者手帳をお持ちで自力で歩ける市民(プールサイドまで杖の使用可)・介助が必要な方でも、介助する方が一緒にプールに入れる場合は可。

費用／1,000円
持ち物／水着・水泳用キャップ・タオル・ロッカー代100円

申込・問／申込用紙に記入の上10月1日(火)までに市民プール窓口まで、参加料を添えて直接

その他／当施設はバリアフリーではありません。水深は110、130cmです。申込み用紙の同意書はご自身以外のご家族等が記入ください。

問／市民プール
☎365・3232

分～11時30分

太極拳／9月12日、19日、26日の木曜日(全3回)午後1時30分～3時

会場／総合体育館
対象／一般
定員／15人(先着順)
費用／各教室1,200円(全3回)

申込方法／参加料を添えて、9月9日(月)まで総合体育館受付窓口へ直接

問／多賀城市民スポーツクラブ
☎368・1911

アート入門講座

仕事や就職活動、趣味や生活に役立つアートを体験する講座です。

日時／9月25日(水)・10月2日(水)、午後7時～8時30分(全2回)
会場／中央公民館創作室(文化センター内)

対象・定員／高校生以上の市内に在住または通勤・通学している方20人(先着順)
費用／200円

内容／「線を読むことや作画を行うこと、アートが身近で実生活に有用なものであることを体験、再発見します。

講師／米澤絵美氏(ギャラリースン)
申込／9月1日(日)から18日(水)まで費用を添えて直接

甲種防火管理「新規」講習会

ホテル、旅館、学校、病院、工場、事務所等で多数の人々が入りし、勤務する事業所または、一つの建物内に管理権限者が異なるテナント等が存在する場合で、各テナントごとの管理する収容人数が多い場合には消防法で定められた資格を有する防火管理者が必要になります。その資格取得講習を次のとおり開催します。

日時／10月17日(木)～10月18日(金)の2日間

1日目 午前10時～午後5時
2日目 午前10時～午後3時30分
会場／塩釜商工会議所(塩竈市港町1丁目6番20号)

受付期間／9月30日(月)～10月4日(金)

申込場所／塩釜地区消防事務組合管内の消防署
受講定員／80人(定員になり次第締め切り)

費用／テキスト代3,800円
問／塩釜地区消防事務組合消防本部予防課指導係
☎361・1617

みんな集まれ～！キッズ・ジュニアイベント

参加対象者は市内居住者に限り、申し込みは本人または家族の方に限ります。

子育てサポートセンター事業

会場は、すべて子育てサポートセンター。
申し込み・問い合わせは、同センターへ直接または電話で。
受け付けは午前9時から。費用は無料。 ☎389・2180

イベント名	日時	会場	対象・定員	申し込み
どこでもハッピー すべり台・ボール ハウス・ままごと・ ブロックなど 絵本の読み聞かせ	11日 水 午前10時～ 11時30分	大代地区 公民館	乳幼児と 保護者	不要
双子ちゃん 集まれ ふれあい遊び お母さん同士 の情報交換	26日 木 午前10時15分～ 11時30分	子育て サポート センター	乳幼児の双子・ 三つ子と 保護者	12日(木) から

図書館事業

問い合わせは、市立図書館へ直接または電話で。 ☎367・1730

●読み聞かせ会
ボランティアの方が絵本や紙芝居を読んでくれます。
対象／幼児～小学生(幼児には保護者の付き添いをお願いします)

イベント名	日時	会場
よつばのクローバー	3日(火) 17日(火) 午前11時～ 11時30分	市立図書館
図書館ボランティア 蒲公英	13日(金) 27日(金)	
プーさんのおはなしや	7日(土)	山王地区公民館
朗読サークル「多賀城」	4日(水) 18日(水) 午後3時～ 3時30分	
スキップ♪	10日(木) 午前11時～ 11時30分	大代地区公民館
カンガルー読書会	11日(水) 25日(水) 午前10時30分～ 11時30分	

●本とあそぼう全国訪問おはなし隊がキャラバンカーでやってくる
『全国訪問おはなし隊』は、本の楽しさを子どもたちに伝えるため、全国をキャラバンカーで巡回しています。
キャラバンカー内の見学や楽しい絵本の読み聞かせが行われ、おはなし会へ参加された子どもたちへは記念品を用意しています。さあ！みんな集まろう。
幼児には保護者の付き添いをお願いします。

イベント名	日時	会場	対象・定員	申し込み
キャラバンカー内の見学 4tトラックで 絵本の展示	8日(日) 午後2時30分～ 3時	図書館前 駐車場	未就学児から 小学生低学年	不要
おはなし会 絵本の読み 聞かせ	午後3時5分～ 3時35分	視聴覚室	未就学児から 小学生低学年 (先着50人)	3日(火)から 受付

親子クッキング

日時／10月8日(火)午前9時15分～正午
会場／母子健康センター
対象・費用／2～3歳児の親子12組(初参加者優先)
費用／400円
内容／お子さんと楽しく簡単調理、試食をします。
持ち物／母子健康手帳、筆記用具、汚れた場合の着替えなど
申込・問／10月2日(水)まで健康課親子保健係へ 内線135、136

鶴ヶ谷児童館事業

会場は、すべて鶴ヶ谷児童館。
申し込み・問い合わせは、同館へ直接または電話で。
☎362・0763

イベント名	日時	対象・定員	申し込み・費用
おもちゃランド ※19日(木)身体測定	5日(木) 19日(木) 午前10時15分～ 11時30分	乳幼児と 保護者	不要 無料
おはなしランド 図書ボランティア「よつばのクローバー」によるおはなし会	11日(水)	乳幼児と 保護者	不要 無料
小学生ランド3 「お月見だんごづくり」 白玉だんごづくりや工作などをします。	14日(土)	小学生 36人 (先着順)	8月30日(金)午後3時から費用持参の上、直接来館 150円(材料代)
運動会ごっこ &焼きイモ会 かけっこや親子ゲームのあとは、焼きイモを食べます。	10月9日(水)	2歳以上の 幼児と保護者 30組 (先着順)	9月25日(水)午前9時から費用持参の上、直接来館 150円(材料代)

【後期幼児グループ募集】
グループ活動や季節の行事などを遊びながら親子で体験します。
期間／10月～3月までの水曜日、月2～3回、午前10時15分から11時(内容によっては11時30分まで)
対象／2歳以上の幼児と保護者20組(先着順)
申込み／9月20日(金)午前9時から直接来館
費用／一部有料

西部児童センター事業

会場は、すべて西部児童センター。
申し込み・問い合わせは、同センターへ直接または電話で。
受け付けは午前9時から。 ☎368・4142

イベント名	日時	対象・定員	申し込み
みんなおいで 親子で運動会ごっこ	18日(水) 午前10時15分～ 10時45分	1歳以上の 幼児と 保護者 15組	10日(火)から
チャレンジ教室 ニュースポーツにチャレンジ	25日(水) 午後3時～ 4時	小学生	不要
こどもフェスティバル いろいろな遊びにチャレンジ！ 作る、ゲーム、食べる各コーナー、出店があります	10月5日(土) 午前9時30分～ 11時30分	どなたでも (幼児は 保護者同伴)	不要

離乳食講習会(9カ月～11カ月児コース)

日時／9月19日(木)午前9時30分～正午
会場／母子健康センター
対象・費用／9～11カ月児と保護者12組(初参加者優先)
費用／300円
持ち物／母子健康手帳、筆記用具、おむつ、ミルクなど
申込・問／9月12日(木)まで健康課親子保健係へ 内線135、136

危険物取扱者試験準備講習会

平成25年度第5回の危険物取扱者試験が11月24日(日)に実施されることに伴い、乙種第4類の受験者を対象に危険物取扱者試験準備講習会を次のとおり開催します
日時／10月30日(水)午前9時～午後4時30分
会場／塩釜商工会議所(塩竈市港町1丁目6番20号)
※会場へお越しの際は、各公共交通機関をご利用ください。
受付期間／10月3日(水)～16日(水) 定員／50人(定員になり次第締切)
申込／塩釜地区管内の各消防署
費用／テキスト代2,200円
問／塩釜地区防災安全協会 ☎361・1619

山王地区公民館まつり

公民館で活動している団体を中心に、日ごろの学習活動を披露します。当日は出店・くじびき、バザー、お楽しみ抽選会もあります。申し込みは不要です。
日時／10月6日(日)午前9時～午後3時
会場・問／山王地区公民館 ☎368・6192

東北歴史博物館催事情報

問／東北歴史博物館 ☎368・0106

9月の納付

- 固定資産税第3期
- 国民健康保険第5期
- 後期高齢者医療保険料第3期

*納期限は9月30日(月)です。
税金などの納付は便利な口座振替をご利用ください。
問／収納課収納係
内線192、193

「秋保語りの会」、「利府民話の会」の皆さんが、今野家住宅の囲炉裏端で懐かしい昔話を語ります。
日時／9月15日(日)午前11時～正午
「秋保語りの会」
午後1時30分～2時30分「利府民話の会」
会場／東北歴史博物館今野家住宅
②体験考古学講座
「縄文式土器をつくろう」をテーマに、体験を通して古代人の技術を体感し、歴史についての認識を深めます。
日時／9月14日、10月19日、11月16日の各土曜日
10月19日のみ午前10時～午後3時。ほか2回は午後1時30分～3時
会場／東北歴史博物館実習室
対象・定員／中学生以上で全3回受講できる方25人(先着順)
費用／300円(材料費)
申込／館内総合案内または電話で
受付時間／午前9時30分～午後5時



一輪車が贈られました

7月19日、公益社団法人塩釜法人会女性部会より、多賀城八幡小学校へ一輪車13台が贈られました。
この一輪車は、他の法人会から託された義援金をもとに「未来を担う子どもたちのために役立つ物」をコンセプトに贈られたもの。
全校児童の前で贈呈され、子どもたちは、新しい一輪車に目を輝かせていました。

市立図書館 ☎367-1730 http://homepage2.nifty.com/tagajo-lib/

●休館のお知らせ

9月の休館日
2日(月)、9日(月)、16日(月)、23日(月)、30日(月)
山王・大代分室は、17日(火)と24日(火)も休みとなります。

●今月の展示

「ちぎり絵」
期間内にぜひ、ご覧ください。
期間／9月1日(日)～28日(土)

●作品を展示してみませんか！

平成26年2月・3月に図書館内の展示ケースに作品を展示したい方やサークル、団体を募集しています。
問／9月29日(日)までに直接または電話で。

移動図書館 さざんか号の予定

巡回先	巡回日	巡回時間
(株)NIPPO 多賀城寮		10:00～10:30
旭ヶ岡・防衛省住宅前駐車場	3日(火)・17日(火)	10:50～11:30
城南小北側駐車場		13:30～14:00
城南小学校	3日(火)・17日(火)	14:30～16:00
高橋・発向興業駐車場		10:00～10:30
ヨークベニマル多賀城店	4日(水)・18日(水)	10:50～11:30
多賀城東小学校	4日(水)・18日(水)	14:30～16:00
新田公民館脇		10:00～10:30
新田・シティハイツ鎌田I前	5日(木)・19日(木)	10:50～11:30
山王小学校	5日(木)	14:30～16:00
八幡・末の松山沖の井駐車場		10:00～10:30
多賀城ロジュマン管理センター前駐車場	10日(火)・24日(火)	10:50～11:30
アシスト多賀城		13:40～14:10
明月・ユートピアレジデンス多賀城II	11日(水)・25日(水)	10:00～10:30
桜木・県営住宅集会所前		10:50～11:30
天真小学校	11日(水)・25日(水)	14:30～16:00
塩釜第三中学校内駐車場		10:00～10:30
丸山住宅集会所南側駐車場	12日(木)・26日(木)	10:50～11:30
多賀城八幡小学校	13日(金)	14:30～16:00

※雨などで中止になった場合、振り替え巡回は行いません。
※小学校の巡回日が学校行事や休校の場合は、お休みします。

9月の相談

相談方法など詳しくは各相談窓口にお問い合わせください。

市民	市民生活に関する相談窓口の紹介など 内線 237～239 生活環境課
行政	公共機関の仕事に関する苦情、要望など 内線 237～239 生活環境課
法律	相続、離婚、金銭トラブルなど 内線 237～239 生活環境課
人権	人権に関する不法行為など 内線 237～239 生活環境課
消費生活	消費生活のトラブル 内線 237～239 生活環境課
障害者	来所、電話での相談、家庭訪問など ☎767-6646 ぱれっと
	☎368-6300 社会福祉協議会
心配ごと	生活問題でお困りの方 ☎368-6300 社会福祉協議会
高齢者	介護保険、高齢者介護、成年後見、虐待などでお困りの方 内線 664 介護福祉課
成人健康相談	40歳以上で健康に心配のある方。健康・栄養相談、血圧・体重測定など(事前電話予約) 内線 132 健康課

家庭・児童	虐待、ドメスティックバイオレンス、離婚、施設入所、里子里親など(事前電話予約) 内線 185 こども福祉課
母子・父子家庭	弁護士が無料で相談に応じます(事前電話予約) ☎256-6512 宮城県母子福祉センター
母子・寡婦	生活相談、福祉資金貸し付け(事前電話予約) ☎363-5507 宮城県仙台保健福祉事務所
女性の健康相談	女性医師が身体的・精神的不調、ストレスなどに悩む女性の相談に応じます(事前電話予約) ☎090-5840-1993 宮城県女医会女性の健康相談室
女性性	ドメスティックバイオレンスやストーカー被害でお困りの女性 ☎362-1934 多賀城交番
児童・生徒の不登校・悩み相談	不登校、いじめ、困っていることなど 面接相談/毎週火曜日(祝日を除く)午前10時～午後3時 内線 544 青少年育成センター

子ども専用無料相談電話 ☎0120-783-701
(平日午前9時～午後5時)

各種検査など	相談・検査は原則無料(証明書が必要な場合は手数料あり)、事前電話予約(匿名可) ☎363-5502 塩釜保健所
---------------	---

ほけんガイド

▶携帯電話でもご覧になれます。



問:健康課 内線 135、136 会場:母子健康センター

健康診査●	※対象者に個別通知します。 人数調整などのため「年間カレンダー」に載せている対象生年月日と異なることもあります。
3～4カ月児	5日(木)・13日(金)・25日(水) 受付 午後0時10分～0時30分 25年4月24日～25年6月3日生まれ
1歳6カ月児	12日(木)・20日(金) 受付 午後0時10分～0時30分 24年2月21日～24年3月18日生まれ
2歳6カ月児	18日(水) 受付 午前9時30分～9時50分 歯科健診 23年2月5日～23年3月10日生まれ
3歳児	3日(火)・26日(木) 受付 午後0時10分～0時30分 22年2月19日～22年3月22日生まれ
母子健康手帳●	2日(月)・9日(月)・17日(火)・24日(火)・30日(月) 受付 午前9時45分～10時 の交付 保健師、栄養士のお話など(約1時間)
両親学級●	7日(土) 受付 午後1時15分～1時25分 出産を迎える妊婦やご夫婦(先着10組・予約制)
ことばの相談●	19日(木) 受付 午前9時15分～午後1時30分 未就学の幼児の発音など、言語相談員による相談(予約制)
乳幼児健康相談●	30日(月) 受付 午前9時20分～10時 保健師・栄養士の乳幼児への健康アドバイス(予約制)
BCG接種●	27日(金) 受付 午前9時30分～10時 BCG接種を受けていない5カ月～12カ月未満児。 予防接種手帳の予診票に記入し、母子健康手帳と体温計をお持ちください。
予防接種手帳●	3～5カ月児健康診査通知と一緒に送付しています。転入などでお持ちでない方は、母子健康手帳をお持ちのうえ健康課窓口へおいでください。

9月の献血のお知らせ 献血にご協力をお願いします

日時・会場	8日(日) 午前10時～午後4時30分 イオン多賀城店
対象	16歳から69歳の健康な方 (65歳以上の方は、60歳から64歳の間に献血経験のある方)
所要時間	およそ30分
問	社会福祉課総務企画係

どうしても飼育できなくなった犬や猫の引き取り

日時	12日(木)、26日(木) 午前9時30分～11時
会場	塩釜保健所 (塩釜市北浜四丁目8-15)
問	塩釜保健所 ☎363-5505

シルバー人材センター入会説明会

市内在住の60歳以上の健康で働く意欲のある方大歓迎!	
日時	11日(水)、25日(水) 午後2時から
会場	シルバーワークプラザ (中央二丁目25-1)
問	シルバー人材センター ☎368-2350

市内の放射線量などに関するお知らせ

市内の空間放射線量率

本市では、市内54施設(学校、幼稚園、保育所、公共施設、公園など)のうち、毎日9施設を日替わりで測定しています。いずれの測定地点も除染が必要なレベルや健康に影響をおよぼすレベルに達していませんのでご安心ください。

8月測定結果一覧(地表からの高さは1メートル、測定値の単位はマイクロシーベルト/時間)

測定地点	測定値	測定地点	測定値	測定地点	測定値	測定地点	測定値
1 新田新後公園	0.07	14 仙台育英学園多賀城育英グラウンド(通学路)	0.07	27 旭ヶ岡公園	0.07	41 新丸山公園	0.05
2 新田4号公園	0.08	15 多賀城八幡小学校	0.06	28 多賀城市役所	0.07	42 多賀城東小学校	0.06
3 山王小学校	0.07	16 八幡花園幼稚園	0.04	29 志引保育所	0.07	43 東豊中学校	0.07
4 山王2号公園	0.07	17 八幡保育所	0.06	30 多賀城小学校	0.07	44 笠神保育所	0.05
5 西部児童センター	0.08	18 八幡1号公園	0.04	31 太陽の家	0.07	45 大代保育園	0.07
6 あかね保育所	0.07	19 高崎中学校	0.07	32 留ヶ谷1号公園	0.07	46 柏幼稚園	0.04
7 せいがん幼稚園	0.08	20 城南小学校	0.06	33 多賀城泉保育園	0.08	47 中財公園	0.05
8 高橋1号公園	0.08	21 中央公園	0.07	34 多賀城中学校	0.05	48 桜木花園幼稚園	0.05
9 高橋公園予定地	0.06	22 あやめ園駐車場	0.08	35 天真小学校	0.07	49 塩留公園	0.05
10 大日南公園	0.07	23 多賀城東幼稚園	0.08	36 鶴ヶ谷保育所	0.07	50 旧・北日本自動車学院	0.05
11 第二中学校	0.05	24 浮島保育所	0.05	37 鶴ヶ谷児童館	0.04	51 東北学院幼稚園	0.07
12 南宮公園	0.07	25 高崎1号公園	0.05	38 西ノ神公園	0.05	52 桜木公園	0.04
13 秀光中学校(通学路)	0.06	26 多賀城高崎幼稚園	0.06	39 下馬みどり保育園	0.07	53 多賀城はるかぜ保育園	0.05
				40 新梅ノ宮公園	0.05	54 多賀城すみれ保育園	0.04

*測定値は7/16～8/15までの平均値

*除染が必要なレベルは0.23マイクロシーベルト/時間以上

問/生活環境課環境リサイクル推進係 内線 234～236

市民持ち込み食材の放射性物質測定結果(7月分)

測定件数 3件、基準値以内 3件、基準値超過 0件
放射性セシウムの基準値は、一般食品100ベクレル/kg、飲料水10ベクレル/kgです。

問/生活環境課総務企画係 内線 232～233

学校、保育所で使用する給食食材の放射性物質サンプル測定結果(8月22日現在)

学校給食と保育所給食の放射性物質を測定していますが、基準値以下ですので、ご安心ください。

問/こども福祉課保育係 内線 183

学校教育課学校教育係 内線 522

水道水の放射性物質測定結果(8月6日現在)

東北大学の協力を得て水道水の放射性物質を測定していますが、検出されていません(検出限界値未満)ので、ご安心ください。

問/工務課浄水係 内線 785

詳しい測定結果などはお問い合わせいただくか、市のホームページをご覧ください。

休日の診療

内科・小児科

■塩釜地区休日急患診療センター

☎366-0630

受付時間
・日曜日、祝日
午前8時45分～11時30分
午後1時～4時30分
・土曜日(小児科のみ診療)
午後6時30分～9時30分
(祝日に当たる日は日曜日・祝日の受付時間と同じ)



宮城県子ども夜間安心コール

宮城県では、お子さんの急な発熱やけがへの応急方法に関して経験豊富な看護師が電話でお答えする電話相談室を開設しています。

相談時間/毎日午後7時～翌朝午前8時

☎#8000 (プッシュ回線の固定電話、携帯電話用)

*PHS不可

☎212-9390 (プッシュ回線以外の固定電話・PHSなど用)

歯科

日付	医院名	住所	電話番号
9月1日	渋井歯科医院	塩釜市宮町4-9	362-0637
8日	山王歯科クリニック	多賀城市山王字山王二区133	368-9156
15日	誠寿歯科医院	多賀城市高橋2-19-20	368-5588
16日	そうま歯科医院	宮城郡利府町青山3-40-3	356-1484
22日	玉川歯科医院	塩釜市玉川2-6-9	366-5155
23日	千葉歯科医院	塩釜市東玉川2-31	362-5253
29日	成沢歯科医院	多賀城市新田字後12-12	389-1015
10月6日	ホワイト歯科クリニック	多賀城市伝上山4-8-20	367-6151



通巻499号平成25年(2013年)9月1日発行(毎月1日発行)
編集と発行 多賀城市総務部地域コミュニティ課
多賀城市役所〒981-8531 多賀城市中央一丁目一番1号 ☎022-368-1141代

多賀城市文化センターよりお知らせ(指定管理者:JM共同事業体)

好評発売中 東北で唯一の公演!

上演台本・演出 三谷幸喜 「ロスト・イン・ヨンカーズ」

キャスト

中谷美紀 松岡昌宏 小林 隆 浅利陽介 入江甚儀 長野里美 草笛光子

日時/11月16日(土)午後5時開演
11月17日(日)正午/午後5時開演

会場/市民会館 大ホール

料金/全席指定8,000円(未就学児入場不可)



好評発売中 レストランソレイユとのコラボイベント
期間限定で詩をイメージした食事ができます

谷川俊太郎&谷川賢作コンサート
～詩と音楽・言葉と音であそぶひととき～

日時/10月5日(土)
開演:午後2時(開場:午後1時30分)
会場/市民会館 小ホール(未就学児入場不可)
料金/全席指定 4,000円(当日券4500円)
高校生以下1,500円(当日券2000円)
C・FRIENDSメンバー 3,500円(未就学児入場不可)

避難訓練 ブラブラ...
イベント中に地震発生という
想定で避難訓練をします

訓練にご参加いただける方はどなたでも入場
できます

日時/9月21日(土)
開演:午前10時(開場:午前9時30分)
会場/市民会館 小ホール
入場無料

チケット購入など...直接お問い合わせいただくか文化センターホームページをご覧ください

9月の休館日/2日(月)・9日(月)・17日(火)・24日(火)・30日(月)

問/多賀城市文化センター ☎368-0131 ホームページ <http://tagajo-bunka.jp>

※文化センターは、(株)JTBコミュニケーションズと三菱電機ビルテクノサービス(株)の共同事業体が運営しています。

歴史の風 ②6
江戸時代の大代村

御舟入堀が南北に縦断する大代村は、現在の多賀城市域にあった他の村とは異なり、漁村としての性格をもっていました。今回は、そうした大代村の様子について、仙台藩が安永2年(1773年)から八年間かけて、領内の村々に提出させた、村勢要覧ともいべき『風土記御用書出』を中心にみてみましょう。

まず、村の名前について、慶長(1596~1614年)以前は、「大城」と書いていたと記されています。

村高や家数などに続いて、「御番所」があったという記載があります。これは、河川や海岸に置かれ、米穀の密売買の取締りなどを行う「御石改所」という藩の役所のことです。御番所に当番として詰め、さまざまな役目を請け負うのが、周辺の「茶屋敷」16軒の人々でした。加えて「一 御献上品 春ハ白魚 夏ハ鰻 秋ハ鰻 冬鰻ノ四品」と記されており、漁村としての性格を垣間見ることが出来ます。

村の産物であった4種類の水産物は、藩主への献上品として、「茶屋敷」の人々が御番所詰役に上納し、原町にあった代官所に運ばれました。そして、

仙台城下肴町(大町の北にあった、魚介類を独占的に扱う商人町)の五十集商人を通じて藩に納められ、藩主などの副食にあてられたのです。

このように大代村は、季節ごとの魚介を毎日仙台城下に供給するという、重要な役割を担っていました。「鹽松勝譜」という江戸時代の書物に、漁村と農村の両方の側面があると記されている村の姿が、ここからも窺えます。他の村には見られない、「舟十六艘」という記載も、こうした様子を裏付けるものといえます。

また、塩竈湊に陸揚げされ、仙台城下の材木商に駄送されていた材木が、文化・文政(1804~1829年)頃になると大代村に多く陸揚げされるようになります。駄送の距離の短さと、駄賃の安さが要因であったと考えられ、その際には、村で飼われていた「馬式拾五疋」が使われたのでしよう。「風土記御用書出」は『多賀城市史』に掲載されているものを参照しました。



▲昭和4年に撮影された貞山運河。北から中州の方向を見ています。船が停泊し、のどかな運河の様子がみとれます。

この広報誌は、再生紙と、植物油インキを使用しています。
この広報誌は、環境にやさしい「水なし印刷」で印刷しています。・1部当たりの印刷・発行費10円
・表紙の多賀城瓦の画像は、東北歴史博物館の承認を受けて使用しています。



人口と世帯数(7月末現在) | 人口 | 62,135人(△401人) | 世帯数 | 25,053世帯(△375世帯) ※()は前月比です。

■ 広報多賀城へのご感想やご意見をお寄せください。【地域コミュニティ課広報広聴係へ郵送(宛先は左上参照)、ファクス・ホームページ】
多賀城市役所 ☎022-368-1141 ファクス022-368-8104 ホームページ<http://www.city.tagajo.miyagi.jp/>