

広報 多賀城

No. 491
1月

今月の見どころ

手植え、手刈りの餅米を使用し古来からの伝統を後世へ伝承する「さんのう万葉餅つき大会」。復興に向けて、お餅のように粘り強く、皆さんにとって本年が幸せ膨らむ1年でありますように。

年頭のごあいさつ	2
特集	「震災復興計画の取り組み状況」… 4
市政情報	「被災された方へ住宅再建を支援」… 8
まちかどニュース	「食の宝庫 復興大感謝祭」…14
くらしの情報	「住宅ローン控除について」…19



(写真提供 山王区)



市民の皆さまと心ひとつに 復興への歩みを力強く進めてまいります

多賀城市長 菊地健次郎

平成25年の年頭にあたりまして、謹んで新年のごあいさつを申し上げます。

東日本大震災により被災された皆さまの今なお続く生活再建へのご労苦に、心からお見舞いを申し上げます。

復興元年としてスタートした昨年は、本市が震災から力強く立ち上がるため市民の皆さまと意思を一つにし、復旧・復興に一意専心で取り組んできた一年でありました。

市内からがれきの山が無くなり、街並みも以前の佇まいを取り戻しつつある現在、随所で復興の槌音が響きはじめ、まさに本格的な復興に向けて着実

に前進していることを実感しております。ここに至るまでの間、多大なるご支援と心温まるご芳情を賜りました市内外の皆さま方ならびに市の対応にご理解とご協力をいただきました市民の皆さまにあらためて心から感謝を申し上げます。

さて、新たに迎える本年は、本市復興まちづくりの三本柱である「市民生活の再建と産業の再興」、「ハードとソフトの多重構造による減災対策の推進」、「災害に強いまちづくり」への取り組みをより具体化させるため、復興計画に基づく事業を確実に推進していく一年にしてまいります。

被災した皆さまの住まいと暮らしの不安を払拭し、健やかで安心した生活を取り戻すことは、本市の最優先課題であり、引き続き、生活再建のための各種支援を推進してまいります。

同時に、本市が災害に強いまちに生まれ変わるため、津波に対する多重防衛の構築、避難道路の整備、避難広報手段の多重化、浸水対策の充実強化に加え、災害の記憶や経験を決して風化させることのない取り組み等を着実に推進し、私たちの郷土多賀城の確かな未来を築いてまいります。

一方、本市復興まちづくりのシンボルとして位置づけている多賀城駅周辺における「史都・※市心の整備」ですが、「J-R仙石線多賀城地区連続立体交差事業」によって高架切り換えが実現し、今秋には、多賀城駅舎がリニューアル開業となる予定です。いよいよ、中心市街地に活力を注入する段階に至ったと意を新たにし、中心市街地のにぎわいと活性化に向け、多賀城駅北側と南側との一体的整備を促進してまいります。

す。その際、昨年12月14日に国の認定を受けた「多賀城市まちづくり促進特区計画」を活用し、生活サービス産業の集積を図ってまいります。

なお、本市永年の悲願でありました「三陸縦貫自動車道 仙塩道路の四車線化」と「(仮称)多賀城インターチェンジの整備事業」が、関係各位の多大なるご尽力のおかげをもちまして、昨年春に着工されました。

復興まちづくりに一層の弾みがつくものと、その早期完成を大いに期待しております。

これらを復興まちづくりの推進力として、史都多賀城が、以前にも増してより活気あふれるまちとなるよう全力で取り組んでまいりますので、どうか市民の皆さまには、ともに歩みを進めべく、より一層のご支援とご協力をお願い申し上げます。

結びに、新しい年の平穏無事を願い、市民の皆さまが希望に満ちた幸多き年となりますよう、心よりご祈念申し上げます。

*市心…本市の中心市街地

多賀城市震災復興計画の取り組み状況をお知らせします

東日本大震災から1年10カ月が経過しようとしており、市内の復旧はおおむね順調に進んでいます。今回は、平成23年12月に策定した多賀城市震災復興計画に基づき、復興に向けて取り組んでいる事業のうち、特に日常生活に関連するものを中心に、現在の進捗よく状況を施策ごとに報告します。

施策

「絆」「つながり」を前提とした健やかな「へらへら」の確保
住まいの確保、地域のつながりを大切にして
健康の増進、生活環境の向上を目指します

生活再建のための各種支援
震災直後から支援金や義援金の配分、各種相談など、生活再建のための支援を行っています。支援事業の主な実績は次のとおりです。

生活再建支援金	基礎支援金(受付件数)	6,076件
	加算支援金(受付件数)	3,466件
義援金	6,119件(約60億円配分)	
弔慰金	135件(約4億円支給)	

制度については、8ページに詳しい内容を掲載しています。
災害公営住宅の整備
災害公営住宅の整備計画は次のとおりです。桜木地区に160戸、新田地区に48戸、鶴ヶ谷地区に274戸、宮内地区に50戸、合計532戸を整備する予定です。桜木地区は、平成26年10月に工事完了の予定で、その他の地区については、今年度から順次用地買収、基礎調査を進める予定です。

地区名	24年度	25年度	26年度	27年度	28年度
桜木	160戸				
新田		48戸			
鶴ヶ谷			274戸		
宮内				50戸	

被災者の健康増進・福祉の推進
平成23年度は、避難所や応急仮設入居者を中心に、被災直後から健康支援活動を実施しました。平成24年度は、半壊以上の判定を受けた約4,600世帯に訪問調査を行い、その結果に基づきこころと身体の健康面での支援を行っています。加えて、健診を受ける機会が少ない世代(18歳から39歳まで)を対象に、健康の増進と疾病の早期発見、早期治療をすため被災者特別健診を行っています。



放射性物質等の測定
市民の皆さんの不安を取り除き、安心に暮らせるため、空間放射線量の調査や食品中の放射性物質の簡易測定を実施しています。空間放射線量は、市内55施設を日替わりで毎日測定していますが、いずれの測定値も健康に影響をおよぼすレベルには達していません。

公立の保育所、小中学校で提供する給食については、給食食材の放射性物質を毎日測定しています。また、12月からは私立保育所でも検査を開始しています。
なお、測定基準は食品衛生法に基づく一般食品の基準値の2分の1とし、測定基準を超えた場合は給食の提供を中止します。その場合、代替食として備蓄している簡易食材を提供します。
また、自家消費用に栽培した農作物などの放射性物質測定も実施しています。これらの測定結果は広報多賀城(今月号は11ページ)やホームページで随時公表しています。
地域の基盤整備・つながり強化
復興に向けた地域活動を後押しするために、震災で被害のあった集会所とお知らせ板の復旧費の補助を行っています。平成23年度は集会所14カ所、お知らせ板10カ所の修繕が完了しています。

がれきの処理
本市が独自で進めていた災害廃棄物等の分別および破砕などの中間処理業務は、平成24年12月で完了し、平成24年1月下旬から12月までの11カ月間でおよそ13万6千トンの処理が終了しました。
可燃物については、今後、宮城県の出発焼却炉および県外広域処理により焼却処分をしていきます。

施策

被災事業者の施設・設備の復旧補助
被災により被災した施設・設備を復旧させ、市内で事業を再開させた事業者者に10万円を上限に復旧費の一部を補助しています。これまでの実績は次のとおりで、本事業は平成25年3月末まで受け付けています。

	平成23年度	平成24年度
交付件数	173件	33件
交付額	1,672万円	313万円

被災事業者の施設・設備の復旧補助
被災により被災した施設・設備を復旧させ、市内で事業を再開させた事業者者に10万円を上限に復旧費の一部を補助しています。これまでの実績は次のとおりで、本事業は平成25年3月末まで受け付けています。

仮設店舗の提供(多賀城復興横丁)
町前三丁目に仮設店舗・事務所を設置し、現在、23事業者が入居し、多賀城復興横丁として開設されています。開設期間は、建築基準法に基づき平成26年6月26日までを予定しています。

法人税等の優遇措置
企業の新規立地や投資を促進し、地域経済の活性化と雇用機会を確保するため、法人税の減免等の優遇措置が受けられる環境を整えており、現在までに5事業所が制度の適用を受けています。
対象となる事業は自動車関連や高度電子機械、食品関連などの「ものづくり産業」、ソフトウェア業やコールセンターなどの「IT産業」、植物工場などの先端農業を含む「農業」、そして商業や医療など、市民生活の利便性を向上する「生活サービス産業」です。
なお、「生活サービス産業」は平成24年12月に国の認定を受け、指定事業者の受け付けを行っています。

施策

「歴史」「景観」「文化」を生かしたまちづくりの推進
「歴史」「景観」「文化」を生かした、まちへの誇りが持てるまちづくりを進めます

歴史的風致維持の向上
歴史的景観を守り、そして継承するため、歴史を生かしたまちづくりの核となる「歴史的風致維持向上計画」を策定し、平成23年12月に国の認定を受けました。今後はこの計画に基づき、歴史・景観・文化を生かした事業を進めていきます。

景観計画
平成23年に景観法に基づいた「景観行政団体」となり、歴史や自然と街並みが調和した、本市独自の美しくて魅力的な景観の形成を目指し、「景観計画」を策定します。策定にあたっては、市民の皆さんと協働で進めていくことから、「景観写真コンクール」や「市民アンケート」などを行っています。

板倉等の保存・修復



震災で痛んだ板倉・石倉・土蔵の築年や構造などの状態を調査しています。そのほかにも、歌枕の周辺環境の整備や、被災文化財の保全活動なども行い、歴史的風致維持の向上を目指します。
また、板倉の保存や維持を奨励するため、改修費の一部助成も検討しています。

施策

減災対策の充実強化

「災害に対する防御策を講じ、災害の規模に応じて命と財産が最大限守られることを目指します」

津波に対する多重防御の整備
今回と同規模の津波が同条件下で襲来した場合に、被害を最小限にとどめるため、津波に対する多重防御施設の整備を行います。防潮堤整備は宮城県において、盛り土・防災林整備は本市において、測量や設計などを行っており、早期完了を目指して順次工事を行います。



取りにくい場所もありますが、より良い状態となるよう順次調整を進めていきます。

避難道路の整備と橋梁耐震化

大規模な津波が襲来した場合に避難が可能となるよう、津波浸水区域から高台方向へ逃げるための避難道路(笠神八幡線、清水沢多賀城線の2路線)の測量や設計に着手しています。

また、避難路にある4つの橋(樋の口大橋、舟橋、鎮守橋、笠神新橋)の耐震化事業に着手し、安全に避難できる道路の整備を進めています。

避難広報手段の多重化

大規模災害が発生した場合でも市民や市内来訪者に避難広報が伝わるよう、市内53カ所に防災行政無線装置を設置しました。地域によっては音声が届き

浸水対策の推進

震災による地盤沈下などの影響から大雨による浸水被害が発生しているため、雨水排水路整備、ポンプ施設の増強を行います。雨水排水路、ポンプ施設とともに平成24年度から設計に着手、順次工事を開始し、早期完了を目指して事業を進めます。

施策

各種復旧事業の推進

「震災からの早期復旧を目指します」

学校施設

小中学校10校および学校給食センターは、復旧工事に着手し、平成25年3月までの完了を目標に事業を進めています。

道路事業

市内の道路は、平成23年度から復旧工事を進め、現時点でおおむね完了しています。一部、完了していない工事についても平成25年度上半期の完了をめどに事業を進めています。

公園

市内の公園は、仙台港多賀城地区緩衝緑地公園を除き、平成23年度から復旧工事を進め、現時点で完了しているため、閉園している公園はありません。今後は、津波浸水被害により枯れた樹木の整備を順次行います。仙台港多賀城地区緩衝緑地公園は、宮城県において平成24年度から復旧工事に着手し、平成25年4月1日の開園を目指しています。

野球場や芝生広場などは、植栽した芝等の状況により順次開放する予定ですが、すべての施

設が利用可能となるのは、平成25年度末を予定しています。

下水道

下水道は、平成23年度から順次復旧工事を進めています。今後は、平成25年度完了を目標に事業を進めていきます。仙塩浄化センターは、被災直後から宮城県において復旧工事に着手し、現在70パーセント程度が復旧している状況です。平成24年度中の完了に向けて事業を進めています。

砂押川・貞山運河

砂押川の桜木・栄地区付近では現在、宮城県において一部復旧工事を進めています。砂押川・貞山運河の大代地区付近では現在、測量や設計などを行って



減災対策・河川復旧事業 位置図

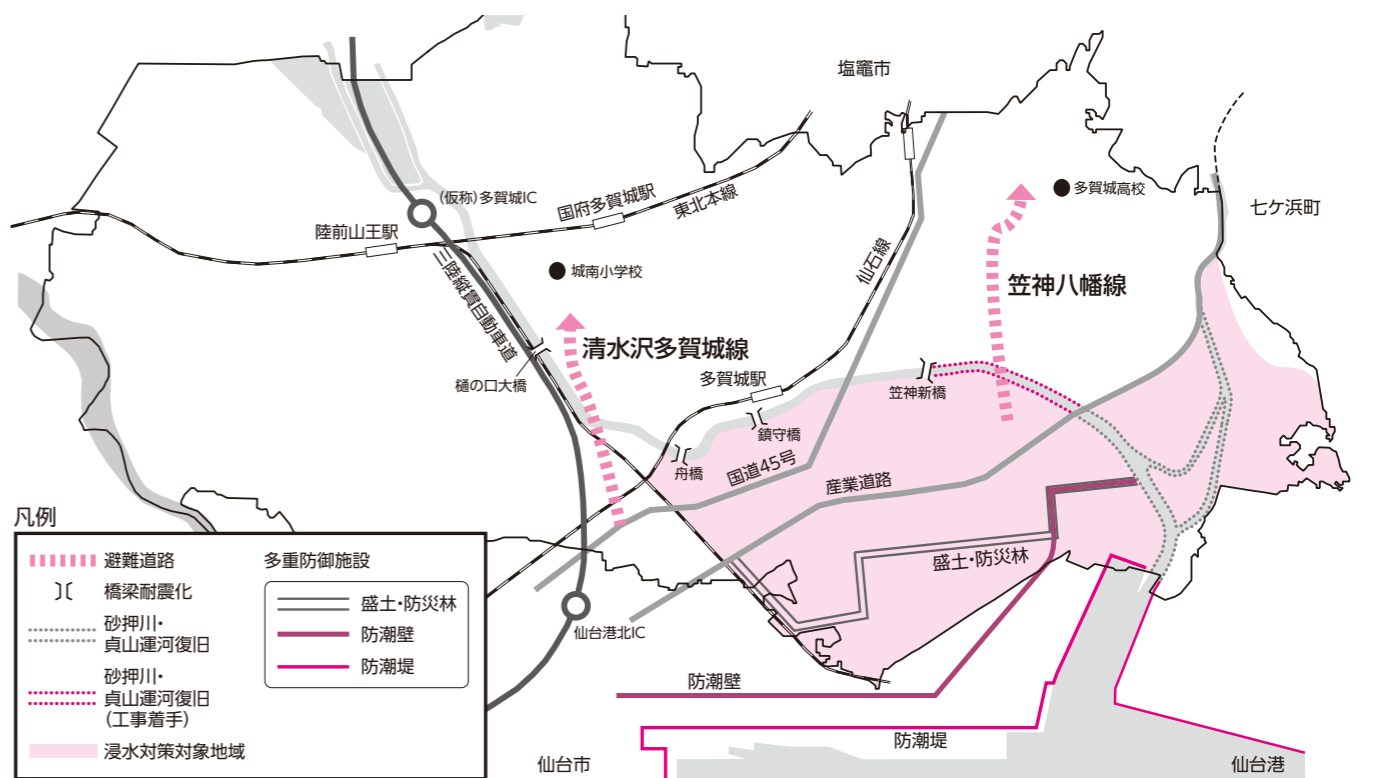

施策

復興シンボルとしての史都・市心の整備

「震災からの復興のシンボルとして、多賀城駅を核とする中心市街地の活性化を目指します」

仙石線の高架切り換え

平成24年4月に、JR仙石線の下り線(本塩釜・高城町方面行き)が高架に切り換わり、多賀城駅付近の踏切4カ所が廃止となりました。平成25年度中には新駅舎が完成する予定です。

月の市の開催

平成23年7月から「月の市」を開催し、平成24年8月に開催された多賀城月の市にぎわい祭りでは、ミニねぶた祭りやステージショー、地元商店、飲食店などによる生ビールや食事の販売が行われました。月の市にはこれまで約3万人が来場しました。



今後の復興計画の進捗よくに関するお知らせ

多賀城市震災復興計画の計画期間は、復旧期3年、再生期4年、発展期3年の10年間で、今回は、復旧期における市民生活に関連する事業についてお知らせしました。各事業は、主に復興交付金(国の補助金)を活用して進めており、現在、約112億円の交付を受けています。本年以降さらに復興事業が本格化していきますが、今後も進捗よく状況に応じてこれらの事業についてお知らせしていきます。

問/市長公室震災復興推進局 内線261、262

被災された皆さまへ

多賀城市独自の住宅再建支援制度

①住宅ローンの利子相当額を補助

住宅の建築・購入の場合 上限100万円

震災により被災した方が住宅を建築・購入・補修するために組んだ住宅ローンの利子相当額を補助します。

対象/次の①～③全てに該当する方
①震災により自ら居住していた住宅が被災し、り災証明書(次のり災区分による)の交付を受けた方(法人を除く)

●り災区分

- ❖建築・購入の場合
 - ・全壊
 - ・大規模半壊で住宅を解体
 - ・半壊で住宅を解体
- ❖補修の場合
 - ・全壊
 - ・大規模半壊

②市内に自ら居住するための住宅を建築、購入(中古住宅を含む)または補修が完了した方
③平成23年3月11日以降、住宅の建築、購入または補修のための資金の全部または一部を金融機関等から借り入れた方(借り換えを除く)

問/社会福祉課生活再建支援室
内線652、653

②宅地かさ上げ等費用を補助

上限100万円

地盤沈下した地域のうち、雨水浸水のおそれがある地域内で宅地かさ上げなどの宅地防災工事を行う場合に工事費用の一部を補助します。

対象/り災証明書の判定が半壊以上で、次の地域内で自宅を再建するために①②いずれかの工事を行う方
対象地域/
・桜木二丁目5番～9番
・栄一丁目1番・3番・4番

対象工事/①宅地の50センチメートル以上の盛り土
②既存住宅基礎の50センチメートル以上のかさ上げ
補助金額/100万円を限度として、対象工事の2分の1(千円未満切り捨て)
問/都市計画課都市計画係
内線424、426

③一部損壊住宅にも補修工事費用を補助

上限10万円

対象/次の①～⑤全てに該当する方
①津波の被害を受けていない地区に存する住宅の所有者であること
②り災証明書の判定が一部損壊であること
③被災者生活再建支援制度、住宅応急修理制度、義援金などの各種の支援制度を利用していないこと
④現に居住の用に供している住宅の所有者であること(分譲マンションを含む。併用住宅や外構部分は対象外)
⑤50万円以上の補修に要する費用を既に支出していること

補助金額/
❖補修費が50万円以上100万円未満の場合
補助対象経費の10分の1(1万円未満切り捨て)
❖補修費が100万円以上の場合
一律10万円
申請期限/平成25年3月29日(金)(土曜・日曜日・祝日および年末年始を除く)
問/都市計画課都市計画係
内線424、426

その他の制度

①宮城県住宅再建支援事業(二重ローン対策)

対象/次の①～③全てに該当する方
①震災により自ら居住していた住宅が被災し、平成23年3月11日以前にその被災住宅に係る既存の住宅ローンを有する方

②住宅再建のために、新たな住宅ローンを契約する時点で、①の被災住宅に500万円以上の既存の住宅ローンを有する方
③県内に自ら居住する住宅の再建のために、500万円以上の新たな住宅ローンを有する方
補助金額/既存の住宅ローンにかかる5年間の利子相当額(元利均等毎月償還による算定額)(上限50万円)
申請期間/平成27年度末(平成28年3月31日)まで
申込方法/申請書類を宮城県住宅課に郵送または、市役所6階被災者相談窓口へ提出してください。
申込期間/新たな住宅ローン契約時点から3カ月以内
問/県土木部住宅課企画調整班(仙台市青葉区本町3-8-1)
☎211-3256
社会福祉課生活再建支援室
内線652、653

②住宅ローンにお悩みの方へ

住宅ローンなどの借入金の弁済にお悩みの方は、「債務整理のガイドライン」(被災ローン減免制度)を利用することにより、住宅ローンなどの免除を受けることができます。(債務の免除には一定の要件を満たす必要があります)

❖債務整理のガイドラインとは
①個人信用情報の登録などの不利益を回避できます。
②国の補助により弁護士費用はかかりません。(運営委員会に登録された弁護士の費用に限りです)

③手元に残せる現預金の上限が、500万円を目安に拡張されています。(被災状況、生活状況などの個別事情により減額があります)
問/個人版私的整理ガイドライン運営委員会
☎0120-380-883

第4回市議会定例会の結果

平成24年第4回市議会定例会が12月12日から19日まで8日間の会期で開催され、提出した議案は次のとおり可決(承認)されました。

専決処分の報告

❖和解及び損害賠償の額の決定
公用車の接触事故について、相手方と和解し、損害賠償額の決定を行うもの

専決処分の承認

❖平成24年度一般会計補正予算(第4号)
衆議院議員選挙実施に要する経費の追加補正を行うもの

人事

❖固定資産評価審査委員会委員の選任につき同意を求めること
任期満了となる鹿野良一氏を再任するもの

条例

❖暴力団排除条例
暴力団排除に関する基本理念等を定めるもの
❖乳幼児医療費の助成に関する条例の一部を改正する条例
助成対象の拡大に伴う所要の改正を行うもの

▼下水道条例の一部を改正する条例

下水道法の一部改正に伴い、排水施設の構造基準を設けるもの

❖布設工事監督者の資格等を定める条例
水道法の一部改正に伴い、布設工事監督者の資格等を定めるもの

その他

❖市の境界変更
❖境界変更に伴う財産処分に関する協議
仙台市との行政境界の変更を申請し、それに伴う財産処分について協議するもの

▼指定管理者の指定

シルバークラークプラザの管理に係る指定管理者を指定するもの
❖塩釜地区消防事務組合規約の変更
障害者自立支援法の題名変更に伴う規約変更に関して協議するもの

▼工事請負契約の締結

中央ポンプ場第4号ポンプ増設工事の請負契約を締結するもの
平成24年度補正予算
各会計補正予算は別表のとおり

▼国民健康保険特別会計補正予算(第2号)

会計区分	補正前の額	補正額	計
国民健康保険特別会計	62億996万7千円	6億5,151万9千円	68億6,148万6千円

▼介護保険特別会計補正予算(第2号)

会計区分	補正前の額	補正額	計
介護保険特別会計	32億3,369万5千円	9,742万6千円	33億3,112万1千円

▼下水道事業特別会計補正予算(第4号)

会計区分	補正前の額	補正額	計
下水道事業特別会計	64億3,055万1千円	1億6,076万2千円	65億9,131万3千円

主な補正予算(歳出)
・宮内雨水幹線整備事業[浸水対策] 2,300万円
・八幡雨水幹線整備事業[浸水対策] 1,800万円
・明月雨水幹線整備事業[浸水対策] 900万円

▼水道事業会計補正予算(第4号)

収益的収入及び支出			
	既決予定額	補正予定額	計
支出	16億7,724万5千円	651万4千円	16億8,375万9千円

資本的収入及び支出			
	既決予定額	補正予定額	計
支出	7億3,413万8千円	520万円	7億3,933万8千円

▼一般会計補正予算(第5号)

会計区分	補正前の額	補正額	計
一般会計	350億3,278万円	72億6,995万3千円	423億273万3千円

主な補正予算(歳入)
・震災復興特別交付税 7,339万4千円
・東日本大震災復興交付金 67億2,861万7千円
・東日本大震災復興基金繰入金 1億6,244万1千円
・東日本大震災復興交付金事業基金繰入金 6,375万円
主な補正予算(歳出)
・被災者住宅再建補助事業 1億5,000万円
・宮内地区被災市街地復興土地区画整理事業 8,510万円
・復興へ向けて心ひとつに市民参加型コンサート開催事業 300万円
・東日本大震災復興交付金事業基金積立金 67億2,893万8千円

▼災害公営住宅整備事業特別会計(第1号)

会計区分	補正前の額	補正額	計
災害公営住宅整備事業特別会計	9億6,327万9千円	2,342万7千円	9億8,670万6千円

主な補正予算(歳入)
・東日本大震災復興交付金事業基金繰入金 1,974万8千円
・災害公営住宅事業債 360万円
主な補正予算(歳出)
・新田地区災害公営住宅整備事業 454万5千円
・新田地区災害公営住宅整備に伴う付帯事業 998万3千円
・鶴ヶ谷地区災害公営住宅整備事業 889万9千円

第46回衆議院議員総選挙の結果

12月16日に行われた衆議院議員総選挙の投票率は、次のとおりです。

小選挙区(宮城第四区)投票率 56・81パーセント(多賀城市)

問/選挙管理委員会事務局 内線631、632

受章おめでとうございます (順不同)

- 【春の叙勲】
- 瑞宝双光章 小山内 強さん
 - 瑞宝単光章 鈴木 義克さん
 - 今宮 純生さん
- 【秋の叙勲】
- 瑞宝双光章 太田 國男さん
 - 瑞宝単光章 阿部 勝利さん
 - 稲井 慶子さん
 - 鈴木 光夫さん
 - 瑞宝単光章 松川 由雄さん
 - 遊佐 進悦さん
 - 瀧口 加智子さん
 - 松田 孝昭さん
- 問/市長公室政策秘書担当 内線217、218

市内の放射線量などに関するお知らせ

❖市内の空間放射線量率
本市では、市内55施設(学校、幼稚園、保育所、公共施設、公園、災害廃棄物仮置き場など)のうち、毎日9施設を日替わりで測定しています。いずれの測定地点も除染が必要なレベルや健康に影響をおよぼすレベルに達していませんのでご安心ください。

12月測定結果一覧(地表からの高さは1メートル、測定値の単位はマイクロシーベルト/時間)

測定地点	測定値	測定地点	測定値	測定地点	測定値
1 新田新後公園	0.08	19 高崎中学校	0.07	37 鶴ヶ谷児童館	0.08
2 新田4号公園	0.10	20 城南小学校	0.07	38 西ノ神公園	0.05
3 山王小学校	0.07	21 中央公園(仮置き場)	0.09	39 下馬みどり保育園	0.06
4 山王2号公園	0.08	22 あやめ園駐車場(仮置き場)	0.09	40 新梅ノ宮公園	0.07
5 西部児童センター	0.08	23 多賀城東幼稚園	0.09	41 新丸山公園	0.06
6 あかね保育所	0.08	24 浮島保育所	0.05	42 多賀城東小学校	0.06
7 せいがん幼稚園	0.09	25 高崎1号公園	0.06	43 東豊中学校	0.07
8 高橋1号公園	0.09	26 多賀城高崎幼稚園	0.08	44 笠神保育所	0.08
9 高橋公園予定地(仮置き場)	0.06	27 旭ヶ岡公園	0.08	45 大代保育園	0.05
10 大日南公園	0.08	28 多賀城市役所	0.05	46 柏幼稚園	0.08
11 第二中学校	0.06	29 志引保育所	0.08	47 中財公園	0.04
12 南宮公園	0.09	30 多賀城小学校	0.08	48 桜木花園幼稚園	0.05
13 秀光中学校(通学路)	0.07	31 太陽の家	0.09	49 塩留公園	0.04
14 仙台育英学園多賀城育英グラウンド(通学路)	0.07	32 留ヶ谷1号公園	0.08	50 旧・北日本自動車学院(仮置き場)	0.06
15 多賀城八幡小学校	0.07	33 多賀城泉保育園	0.07	51 東北学院幼稚園	0.08
16 八幡花園幼稚園	0.05	34 多賀城中学校	0.10	52 東北ドック鉄工跡地	0.04
17 八幡保育所	0.07	35 天真小学校	0.06	53 災害廃棄物中間処理施設	0.05
18 八幡1号公園	0.04	36 鶴ヶ谷保育所	0.08	54 多賀城はるかぜ保育園	0.05
		55 多賀城すみれ保育園	0.05		

※測定値は11/16~12/15までの平均値
除染が必要なレベルは0.23マイクロシーベルト/時間以上

問/生活環境課環境リサイクル推進係 内線234~236

❖市民持ち込み食材の放射性物質測定結果(11月分)
測定件数 10件、基準値以内 9件、基準値超過 1件
・基準値を超過した食材(採取日・採取地)
原木なめこ 120ベクレル/kg(11月8日・大崎市)
放射性セシウムの基準値は、一般食品100ベクレル/kg、飲料水10ベクレル/kgです。
問/生活環境課総務企画係 内線232、233

❖学校、保育所で使用する給食食材の放射性物質サンプル測定結果(12月14日現在)
学校給食と保育所給食の放射性物質を測定していますが、基準値以下ですので、ご安心ください。
問/子ども福祉課保育係 内線183 学校教育課学校教育係 内線522

❖水道水の放射性物質測定結果(12月4日現在)
東北大学の協力を得て水道水の放射性物質を測定していますが、検出されていません(検出限界値未満)ので、ご安心ください。
問/工務課浄水係 内線787

詳しい測定結果などはお問い合わせいただくか、市のホームページをご覧ください。

市政情報

市運行の路線バスについて検討しています

平成26年度以降の路線バス見直しのため、平成24年10月に市民意見交換会を実施しました。市内を走るバスなど生活交通に関するさまざまな意見が出され、利便性の向上(増便)を求める声や、利便性に見合った対価で良いなどの声がありました。

また、他交通機関との乗り継ぎの円滑化という意見も出されました。

11月には、地域の交通について有識者、市民、行政機関および交通関係者を交えて話し合う多賀城市地域公共交通会議を開催しました。

震災後に変化した市民の生活環境を踏まえ、実情に即した生活交通を長期的に確保し、本市の状況



▲市民意見交換会の様子

に合った運行を実施するため、今後のあり方に対する議論がなされました。

意見交換会を開催します
市民の皆さんが利用しやすく、持続可能なバス路線とするため、1月にも市民意見交換会を開催します。

運行経路案について、具体的に意見交換する場となります。

市内3地区で開催しますが、いずれも意見交換するバス路線を限定しません。ご都合の良い日に、ぜひご参加ください。多賀城東部線、多賀城西部線の車内にもチラシがありますので、ご覧ください。

▼東部地区市民意見交換会
日時/1月16日(水)午後2時~4時
会場/笠神会館

▼西部地区市民意見交換会
日時/1月17日(木)午後2時~4時
会場/山王地区公民館

▼中央地区市民意見交換会
日時/1月18日(金)午前9時30分~11時30分
会場/市役所6階会議室

申込・問/1月10日(木)までに、電話で市長公室行政経営担当(内線214)にお申し込みください。

3 景観まちづくりに向けて

景観だより

◆「みやぎ景観フォーラム」が開催されました!
11月22日、「平成24年度みやぎ景観フォーラム」が文化センターで開催されました。東京大学の石川幹子教授による「文化的景観の再生と震災復興まちづくり」の基調講演に引き続き、「歴史・景観・文化を生かしたまちづくり」をテーマとしたパネルディスカッションが行われました。また、本市の四季折々の景観写真や板倉などの写真、大正時代の古地図などのパネルも展示されました。



◆「多賀城市景観写真コンクール」が開催中です!
「あなたが好きな多賀城の景観」をテーマに、1月31日(木)まで受け付けていますので、奮ってご応募ください。
応募方法など詳しい内容は、市役所などに配置しているチラシや市ホームページをご覧ください。



◆「景観アンケート調査」のご協力をお願いします!
本市の景観についてのご意見をお聞きするための、市民、事業者、中学生を対象としたアンケート調査を実施しています。ご協力をよろしくお願いいたします。

問/都市計画課都市計画係 内線425

予防策はワクチンと検診のダブルガードで!

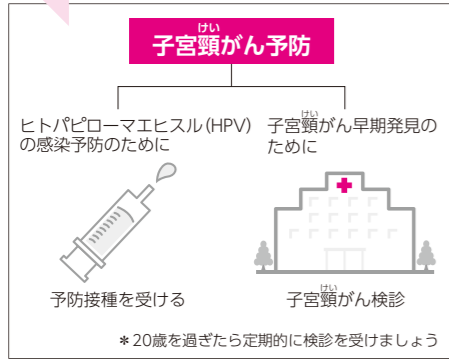

大切なお子さんへ感染症やがんから守るために、適切な時期に忘れずにワクチン接種を受けましょう。

●子宮頸がん予防ワクチン
(無料接種の期限が迫っています)
子宮頸がんは、子宮の入り口にできる「がん」です。20歳代から30歳代で急増し、妊娠、出産の可能性や生命まで奪ってしまうこともある病気です。



予防接種を受けましょう

主に発がん性ヒトパピローマウイルス(HPV)というウイルスの感染が原因で、この子宮頸がん予防ワクチンでHPVの感染を予防することが子宮頸がんの予防につながります。

本市では、中学一年生から高校一年生相当年齢の女子を対象に子宮頸がん予防ワクチンの接種の全額助成をしています。
助成期間は平成25年3月31日までです。助成期限を過ぎると実費(一万6千円程度)負担になります。このワクチンは、任意接種で6カ月の間に3回の接種が必要です。希望する方はかかりつけ医とよく相談のうえ接種しましょう。

なお、20歳を過ぎたら定期的な検診を受けることをお勧めします。

●日本脳炎予防接種

日本脳炎予防接種は、接種後に重い病気になる事例があったことをきっかけに、平成17年度から21年度までの間、予防接種の積極的勧奨を行いました。その後、新たなワクチンが開発されていますので、接種していない方は、母子健康手帳を確認し、かかりつけ医と相談のうえ、予防接種を受けましょう。

対象者/平成7年6月1日～平成19年4月1日生まれの方
*個別通知はしていません。
*転入や紛失などで予防票がお手元ない方は、母子健康手帳をお持ちの上、健康課親子保健係で交付の手続きをしてください。
問/健康課親子保健係
内線135、136

どんと祭は1月14日(月)です

神社名	所在地	実施時間
大日如来神社	高橋五丁目3	午後1時～7時
冠川神社	新田字南関合34	午後3時～8時
八幡神社	宮内一丁目2	午後3時30分～8時30分
浮島神社	浮島一丁目1	午後3時30分～8時30分
南宮神社	南宮字色の地	午後4時～10時
総社宮	市川字奏社1	午後4時～10時
柏木神社	大代五丁目17	午後5時～6時30分
鎌倉神社	下馬一丁目5	午後5時～8時
仁和多利神社	笠神一丁目7	午後5時～8時
多賀神社	高崎一丁目14	午後5時～9時



テレビの処分に関するお問い合わせは「家電リサイクル券センター」☎0120・319640へ
問/生活環境課環境リサイクル推進係
内線235

どんと祭で正月飾りを焼却するときは

ビニール製品などを低温で焼却すると、ダイオキシンなどの有害物質が発生します。どんと祭では、正月飾りのビニール部分を切り除いて出してください。

ビニールの包装などは、プラマークの有無を確認し、ごみの分別に従って出すようご協力をお願いします。

問/生活環境課環境リサイクル推進係
内線234、236

不法投棄を「しない」「させない」「許さない」

廃棄物の不法投棄は、快適な生活環境を損なうことになり、法律でも禁止されています。

不法投棄を「しない」「させない」「許さない」という意識を持ち、不法投棄をなくしましょう。

特に、地上デジタル放送移行に伴い、不用となったテレビがごみ集積所や道路などに投棄されるケースが増えています。テレビなどは法律によりリサイクルが義務付けられているため、適正に処分するようお願いいたします。

テレビの処分に関するお問い合わせは「家電リサイクル券センター」☎0120・319640へ
問/生活環境課環境リサイクル推進係
内線235

介護を予防して多賀城を元気に!!

介護予防とは、「要介護状態の発生をできる限り防ぎ(遅らせ)、要介護状態になってもその悪化をできる限り防ぎ、軽減を目指すこと」です。

市では、高齢者の皆さんが、できるだけ健康で、住み慣れた多賀城で自立した生活を送れるよう、各種介護予防事業を推進しています。

介護予防事業で、これから開催する教室は下記のとおりです。寒さに向かい閉じこもりがちな時期こそ積極的に参加して介護予防を実践しましょう。

また、市民による地域での介護予防を目指し、介護予防サポーター養成講座修了者が多賀モリ会を結成し、多賀モリ体操(多賀城元氣モリモリ体操)の普及を行っています。次回の養成講座は平成25年度を予定しています。

市内の高齢者の皆さんが生き生きと活動的に生活できる元気な多賀城を目指します。

■介護予防講演会

認知症を予防する脳の使い方
脳を鍛え、いつまでもイキイキと
日時/2月7日(木)午後1時30分～3時30分
会場/市民会館(文化センター内)小ホール
定員/450人
費用/無料

■水中ウォーキング体験教室参加者募集

講師/脳科学などが専門の諏訪東京理科大学教授 篠原菊紀氏
内容/最新の脳科学の成果や効果的で気軽にできる脳トレを体験する、楽しくわかりやすい講演
正午～午後3時まで同会場で開催
骨密度測定など、介護予防に関する展示、多賀モリ会活動紹介などを行っています。
※1月9日(水)から健康課、中央公民館、山王地区公民館、大代地区公民館で整理券を配布します。
(整理券配布時間はいずれも午前9時～午後5時)

問/健康課成人保健係
内線132、134

新陳代謝が活発になります。また、膝や腰に痛みのある方も無理なく身体を動かせるので、全身の筋肉が効果的にバランスよく鍛えられます。プール初心者の方も、まずは体験し仲間と楽しく運動しましょう。

日時/
・水曜日コース:2月13日、20日、27日、3月6日、13日
・金曜日コース:2月15日、22日、3月1日、8日、15日
各コース午前11時40分～午後0時40分(全5回)
会場/スポーツクラブアシスト多賀城(八幡四丁目71-63)
対象・定員/次の全てにあてはまる方・各コース15人(事前面談により決定)
・65歳以上の方
・介護認定を受けていない方
・これまでに市の水中ウォーキング教室に参加したことのない方
費用など/各コース1人500円(保険料など)・送迎あり
申込/1月15日(火)～25日(金)まで健康課成人保健係(内132、134)へ

食育通信

風邪を寄せつけない丈夫な体づくり

1月に入ると寒さが厳しさを増し、外と室内の気温差などからも体調を崩しがちです。体調を崩さないように、毎日の食事から必要な栄養をとることを心がけましょう。

風邪予防のためにとりたい3つの栄養

皮膚やのど、鼻の粘膜を正常に保つ働きがあり、病原菌の侵入を防ぎます。
(レバー・うなぎ・かぼちゃ・にんじん・ほうれん草など)

体を温めて、体力を維持するために必要です。
(肉・魚・卵・豆腐・牛乳など)

血管を丈夫にし、皮膚を健康に保つ働きがあり、抵抗力を強めます。
(レモン・いちご・ブロッコリー・パセリ・みかんなど)

献立紹介「パンプキンスープ」(一人分栄養価)エネルギー 107kcal
たんぱく質 3.9g 脂質 4.4g カルシウム 85mg

【材料(4～5人分)】
かぼちゃ.....150g
にんじん.....65g
玉ねぎ.....175g
ベーコン.....25g
パセリ.....適量

水.....500cc
牛乳.....350cc
塩.....少々

【作り方】
①かぼちゃは種を取り厚めのいちょう切りにする。にんじんはいちょう切り、玉ねぎは薄切り、ベーコンは1cm幅に切る。
②鍋でかぼちゃ以外の材料を炒め、水を入れて火にかける。かぼちゃを加え、やわらかくなるまで煮る。その後、牛乳と塩を加えてひと煮立ちする。最後にパセリを飾る。
※仕上げに生クリームを大きじ1程度加えると一層おいしくなります。

問/健康課親子保健係 内線135



野菜のチカラで 元気になろう！

11月19日、市民活動サポートセンターで「野菜たっぷり朝ごはん」をテーマに食育講演会が開催されました。野菜に含まれる「抗酸化作用」は、美と健康を守る働きがあるため、さまざまな色の野菜をバランスよく食べることが大切。参加した市民は「朝食に野菜をたくさん食べるコツは、みそ汁を具たくさんにすること。豆腐を入れることでたんぱく質も摂取できる」という話に熱心に耳を傾けていました。また、市役所1階ロビーでは、第5回食育展(19日～22日)が同時開催されました。



美味しく 韓国を知ろう

11月29日、文化センターで国際理解講座「韓国を知ろう」が開催されました。この講座は3回シリーズで行われ、15日の歴史・文化、22日の語学に続いて、この日は韓国料理のビビンバとワカメスープを作りました。普段なかなか作る機会のない韓国料理の味付けに参加者はうなずくことしきり。食材の切り方や炒める順番など、レシピと違った作り方になるなどのちょっとしたハプニングがありつつも、出来あがった本格的な韓国料理に参加者からは感嘆の声が上がりました。



お兄さんお姉さんと作った 世界にひとつの西陣織人形

11月30日、京都府にある花園大学の学生10人が被災地ボランティアとして、うぐいす学級(多賀城東小学校学童保育)を訪れました。学生によるブレイクダンスの披露や十二支のお話、名所クイズのあと、京都の着物会社2社から提供された西陣織の端布とフィルムケースを使って人形を作りました。子どもたちは、細かい作業を丁寧に教えてもらい、学生との距離と年齢を超えた和やかな交流の場となりました。



トナカイさんから 素敵なクリスマスプレゼント

12月5日、山王地区公民館で音楽ワークショップが開催され、親子6組13人が参加しました。ワークショップでは2人の講師がトナカイに扮して登場。クリスマスにちなんだ歌をみんなでうたった後、音楽に合わせて電車ごっこをしたり、プレゼントが入る大きな靴下を作ったりと子どもたちは夢中になって大はしゃぎ。トナカイさんたちから楽しい時間というクリスマスプレゼントをいただきました。

まちかどニュース

掲載した写真は、ご本人にのみ差し上げます。
また、地域の楽しい話題をお知らせください。
問/地域コミュニティ課広報広聴係 内線254、255

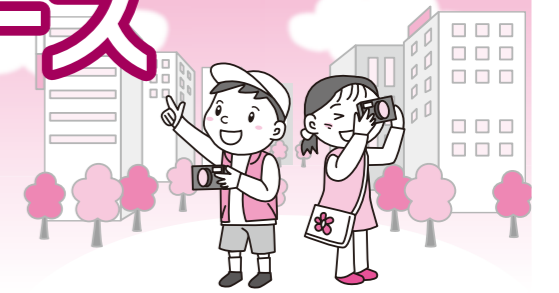

11月15日に市内で発生した住宅火災で、出火している建物内から動けない人を避難させた功績に対し、笹原英樹さん、佐藤玲子さんへ多賀城消防署長から感謝状が授与されました。

自慢のお子さん、お孫さん(未就学児)の写真を募集しています。詳しくは地域コミュニティ課広報広聴係へお問い合わせください。



募集中!

多賀城 太郎くん(中央、1歳)
「元気に育ってね」パパ&ママより

わが家のちびっ子



一本の苗木に愛情をこめて

11月18日、高橋公園で「ふるさとの森づくり」が行われました。この企画は、JR東日本が鉄道沿線からの森づくりとして20年前から環境保護活動に取り組んでいるもので、現在は鉄道沿線の枠を超え地域との連携による植樹を行っています。参加した高橋公園仮設住宅の住民やJR東日本の社員と家族合わせて450人は、サザンカやイチヨウなど約570本の苗木を、憩いの場となるふるさとの森に思いをはせながら、一本一本ていねいに植えていました。

食の宝庫 復興大感謝祭

11月18日、市役所前駐車場で復興大感謝祭が開催されました。目玉商品のお米や地元産の新鮮な野菜の直売コーナーには、開始前から行列ができ、会場はたくさんの市民でにぎわいました。ステージでは、YOSAKOI演舞や商工会青年部による大ビンゴ大会も行われました。また、多賀城名物「やかもち鍋」・七ヶ浜名物「ぼっけ汁」が無料で振る舞われ、来場者はアツアツの鍋を食べて体の芯から温まりました。



交流ひろば

●原稿は掲載希望の前月5日まで地域コミュニティ課広報係(FAX 368-2369)へ。記事の量が多い月は翌月以降に繰り越す場合があります。
●市民による市内での活動を優先して掲載しますので、それ以外の情報は掲載できない場合があります。営利事業などは掲載いたしません。また、市のホームページにも転載されます。

タイトル	日時/会場	内容/対象	費用/問い合わせ
多賀城アンサンブル 第122回定期演奏会「第16回新春コンサート」	1月6日(日)午後6時開演 / 文化センター	ピアノやうたのソロとアンサンブルの新春を飾るコンサートです。	一般1,500円、高校生1,000円、小・中学生800円(当日は200円増) 齊藤 ☎364-5750
女性のためのヨガ練習会	1月9日(水)午前10時30分～11時30分 / 文化センター	体の固い人でもラクラクできる、初心者向けのヨガクラスです。 / 定員30人	無料 ヨガ同好会ラン 鈴木 ☎368-7078
絵手紙、はがき絵、すずらの会	(金曜日コース) 11日(金)、18日(金) (土曜日コース) 19日(土)、26日(土) いずれも午前10時～正午 / 山王地区公民館	無料体験参加者募集。1月の絵手紙を楽しんでみませんか。男女を問わず、初心者の方にも分かりやすく指導します。(道具貸し出し・要申込)	無料 浅野 ☎363-4887(午前9時～正午、午後6時～8時)
囲碁大会	月例会1月13日(日) 級位者大会1月19日(土) いずれも午前9時50分から / 多賀城囲碁センター	上位者は表彰します。(事前申込不要)	1,500円(食事付き) 日本棋院多賀城支部 ☎368-7925 http://gon-jp.ath.cx/tigo/
赤ちゃんを楽しむ産後ママのためのエクササイズ「ベビーダンス」	1月16日(水)午前10時30分から(受付は15分前) / 文化センター	ママのストレス解消や親子の絆作りにも最適! リズムに乗って脳も身体もリフレッシュ/首のすわった生後3カ月から抱っこ紐で抱っこできる赤ちゃんとママ(要申込)	1,200円(保険料込み) 太齋 ☎090-5186-5706
公益社団法人塩釜法人会女性部会新春講演会	1月25日(金)午後4時～5時 / ホテルグランドパレス塩釜	演題 命の尊さについて～東日本大震災をとおして～ 講師 塩釜市立浦戸中学校教頭 伊東毅浩氏	無料 (公社)塩釜法人会 ☎365-8859
郷古廉ヴァイオリン・リサイタル	2月23日(土) 午後1時15分開場、2時開演 / 文化センター	多賀城出身で、現在ウィーンに留学中の郷古廉が、名器ストラディヴァリウスで奏でるヴァイオリン・ソナタ	一般2,500円 高校生以下1,000円 一般社団法人多賀の城文化事業協会 ☎355-7732

お知らせ

会員募集

タイトル	活動/会場	内容/対象	費用/問い合わせ
若鮎会	毎週火曜日午前10時～正午 / 市民プール	健康管理を目的とした水中ストレッチやウォーキング、軽い水泳など / 60歳以上	月3,000円、入会金1,000円、ほか保険料 鈴木 ☎364-6231
新婦人親子リズムりんご	毎週木曜日午前10時30分から / 高橋地区生活センター	スキンシップを大切に親子でリズム体操/生後6カ月から入園前までの親子	月1,200円 岸下 ☎090-5986-8667
山王ヨガサークル	1月9日(水)、23日(水)、30日(水) いずれも午前10時～11時 / 山王地区公民館	初心者向けのヨガ/どなたでも	各回500円 NPO法人日本YOGA連盟 http://www.npo-yoga.com/ 阿部 ☎090-8786-9059
図書館道多賀城支部	土曜日 毎月3回 午前9時30分～午後5時 / 文化センター	毛筆・硬筆体験コーナーあり / 幼・小・中学生、一般	月2,500円(教材、用具含む) 相場 ☎364-4035
創美会・浅井教室	毎週火曜日午前9時30分～正午 / 文化センターまたは市民活動サポートセンター	絵画制作(油彩・パステル・水彩) / 初心者の方もどうぞ。一度見学においでください。	月3,000円 兵藤 ☎357-2957

目指せ! もの知り博士

本市と七ヶ浜町を広く知ってもらうため、第4回多賀城・七ヶ浜「わが知るすかあ?」検定が実施されます。

歴史、文化、自然、観光、産業、暮らしなどをクイズ形式で学ぶことができます。

検定は、郵送やファクス、ホームページで問題を取り寄せて、「ご自宅で気軽に受けることができます。」

あなたの多賀城・七ヶ浜もの知り度を測ってみませんか?

実施期間 / 2月1日(金)～28日(木)

出題形式 / 択一式49問、記述式1問

検定料 / 無料

合格基準 / 正解率80パーセント(50問中40問)

合格発表 / 3月15日(金)(本人に封書で通知します)

例題 / 友好都市・山形県天童市にある日本酒で有名な出羽桜酒造で多賀城市のお米を使って新酒を醸造し、命名されましたが、その名前は次のどれでしょうか?

①多賀城あやめ
②多賀城つばみ
③多賀城桜

問・申込 / 多賀城・七ヶ浜「わが知るすかあ?」検定係(多賀城・七ヶ浜商工会内)
☎365・7830
ファクス365・7880
Eメール tagajo@fine.ocn.ne.jp
ホームページ
http://www.taga7.miyagi-fsci.or.jp

宝へじコミュニティ助成事業

この事業は、地域コミュニティ発展のための資金を宝くじの助成金により、受けることができる事業です。

町内会や地域団体などが、地域活動に必要な備品などをそろえる場合や、青少年の健全育成のためのイベント、防災備品の購入などにあてることができます。

平成24年度は、留ヶ谷区、東能ヶ田尚和会、桜木東区町内会、桜木南区町内会、八幡下二町内会の5団体への助成が採択され、パソコン、音響機器や太鼓といった地域行事用備品などの購入にあてられました。



問 / 地域コミュニティ課市民活動推進係
内線 252

感謝の日のびじゅ

11月23日、市民会館大ホールで感謝の日のつどいが開催されました。

この催しは、震災の時に世話になった人や機関などに感謝の気持ちをお話になったと、被災された方々が手づくりで企画し、開催したものです。

出演者のほか、参加者も被災された方が多く、震災当時のことを振り返ったエピソードや披露された歌声などに、さまざまなお思いをこめた拍手で感謝の気持ちを表現していました。



「市へ」厚意に感謝(敬称略)

- 梅の苗木 (中央大学学員日華友好会)
- 塵芥収集車 (東京都練馬区豊玉中)
- 町田市東京都町田市森野 (東京都中央区日本橋)
- 一般寄付金 (前澤化成工業株式会社)
- 教育費寄付金 (東京都中央区日本橋)
- 華山中学校(静岡県伊豆の国市華山)
- 彫刻「源氏を愛した女達」 (大平 恵祥さん (栃木県那須塩原市))
- 「社会福祉協議会へ」 (座間 幹夫さん(鎌倉市大船))
- 株式会社ごんきやセレモニア多賀城橋会館(町前二丁目)

友好都市だより 福岡県太宰府市

◆太宰府のお正月

太宰府のお正月と言えば、太宰府天満宮の初詣。正月三が日だけで約200万人が訪れ、参道は多くの参拝客でにぎわいます。また、隣接する九州国立博物館では、元旦から特別展「ボストン美術館展」が始まります。

このほか、1月7日に催される太宰府天満宮の神事「鬼すべ」と「うそ替え」も見どころです。「鬼すべ」は鬼すべ堂内にこもる鬼をいぶり出して厄災をはらう神事で、1000年以上の歴史をもち、福岡県無形民俗文化財にも指定されています。一方、「うそ替え」は暗闇の中で民芸品の木うそを交換し、人々がついた嘘を誠に替える神事で、印のついた木うそを手にすると純金のうそが授与されます。



鬼すべのようす

お正月が過ぎ、間もなくすると観梅の季節です。新旧の文化が織りなす太宰府へ遊びに来ませんか?

問 / 太宰府市観光交流課 ☎092-921-2121

友好都市の「旬」の話題をお届けします



▲市木「山茶花」

みやぎふるさとCM大賞

毎年恒例となったKHBB東日本放送主催「みやぎふるさとCM大賞」が今年も放送されます。本市出品作品も放映されますので、ぜひご覧ください。

放送日時 / 1月3日(木)午後4時から

作品名 / 優しさあふれる街

問 / 地域コミュニティ課広報係
内線 255

シルバー人材センター 入会説明会

市内在住の60歳以上の健康で働く意欲のある方大歓迎!

日時 / 1月9日(水)、23日(水) 午後2時から

会場 / シルバーワークプラザ (中央二丁目25-1)

問 / シルバー人材センター
☎368・2350



くらしの情報

募集

非常勤職員・臨時職員

の履歴書に必要事項を記入し、写真張り付けの上、資格を要する職種は資格証の写しを添え、こども福祉課保育係(内線183、184)へ直接(郵送不可)

職種	勤務概要・資格要件など	募集人数	雇用期間など
非常勤保育士	保育所での乳幼児の保育に関する業務 週4日または週5日(月曜～土曜日)、 週29時間勤務 午前7時30分から午後7時15分までのうちの割り振られた時間 給与/月給149,800円 資格要件/保育士資格(見込み可)	4人程度	平成25年4月1日～平成26年3月31日 ただし、勤務の状況などにより、再雇用する場合あり。
非常勤保育士(朝保育対応)	保育所での乳幼児の保育に関する業務 週5日(月曜～金曜日)、週29時間勤務 午前7時30分から午後2時30分までのうちの割り振られた時間 (業務開始時間は午前7時30分の固定) 給与/月給149,800円 資格要件/保育士資格(保育士の勤務経験がある方が望ましい)	2人程度	平成25年4月1日～平成26年3月31日 ただし、勤務の状況などにより、再雇用する場合あり。
調理補助員	保育所での調理補助に関する業務 週5日勤務(月曜～土曜日) 午前8時から午後5時までのうちの割り振られた1日4時間勤務 給与/時給740円 資格要件/なし	1人	平成25年4月1日～平成26年3月31日 ただし、勤務の状況などにより、再雇用する場合あり。
臨時調理員	保育所での調理業務 週5日勤務(月曜～土曜日) 午前8時30分から午後5時15分までの1日7時間45分勤務 給与/日給5,735円(時給740円) ※資格(調理師)や保育所等調理業務経験のある方が望ましい	3人	平成25年4月1日～9月30日 ただし、勤務の状況などにより、雇用延長(6カ月間)し最大1年間雇用する場合あり。

身分/市の非常勤特別職

待遇/年額報酬、出勤報酬、公務災害補償など
問/交通防災課消防防災係
内線271、274

公共職業訓練受講生

コース名/建築設備施工科、電気・情報通信工事科、電気設備施工科、設備保全技術科
受講料/無料(テキスト代、作業服代などは自己負担)
申込/1月28日(月)までに、塩釜公共職業安定所へ直接
問/ポリテクセンター宮城名取実習場
☎784・2820

税のお知らせ

償却資産の申告

毎年1月1日現在において、償却資産(事業用)に使用している機械・器具・備品などを所有されている方は、1月31日(木)まで申告する必要があります。
問/税務課固定資産税係
内線154、156

住宅ローン控除

住宅ローン控除可能額が、所得税から控除しきれない場合、翌年度の住民税から控除されます。
対象となる方の居住開始時期/①平成11年から18年末の間 ②平成21年から25年末の間
手続き方法/居住開始1年目:所得税の確定申告
居住開始2年目以降:年末調整(給与所得のみの方)、または所得税の確定申告
問/税務課市民税係
内線151、153

耐震改修工事をした住宅の固定資産税を減額

耐震改修を行った住宅について、次の①～③すべての要件を満たす場合は、固定資産税の減額を受けられます。
①昭和57年1月1日以前から所在する住宅であること
②現行の耐震基準に適合する改修であること
③改修工事が30万円以上であること
減額要件/①昭和57年1月1日以前から所在する住宅であること
②現行の耐震基準に適合する改修であること
③改修工事が30万円以上であること
減額範囲/一戸あたり120平方メートル相当分までの固定資産税額を2分の1に減額
減額期間/

管理栄養士

業務内容/栄養指導業務
募集人数/1人
雇用期間/2月14日～3月31日までの指定する日(土曜・日曜日、祝日を除く)
勤務時間/1日6時間以内、週5日程度
給与/月額149,800円(2月分は日割計算額)
資格要件/管理栄養士免許
申込/問/1月28日(月)までに市販の履歴書に必要事項を記入し、写真と張り付けの上、資格を証明する書類の写しを添えて健康課(内線132、134)へ直接

ファミリーサポート事業

活動内容/生後2カ月から小学校6年生までのお子さんの預かりや送迎をする子育て支援活動
対象/市内在住の事業に理解と熱意のある20歳以上の方
※2月5日(火)、6日(水)の講習会受講が必要です。いずれも午前9時30分～正午。前日まで入会登録をお願いします。
講習内容/事業の仕組みと流れ、子どもの病気と応急手当、発達と育児ほか
報酬/1時間当たり
①600円:月曜日から金曜日の午前7時～午後7時
②700円:①の時間外

家屋調査にご協力を

平成24年中に完成した新築・増築家屋の調査を行います。家屋が完成している場合、市へご連絡をお願いします。
なお、市から連絡する場合もありますので、その際はご協力をお願いします。
また、取り壊した家屋がありましたら、家屋滅失届の提出をお願いします。
問/税務課固定資産税係
内線154、156

塩釜税務署からのお知らせ

所得税(譲渡所得を含む)、消費税および地方消費税、贈与税の確定申告書作成会場を開設します。

申込/問/ファミリーサポート事務局(子育てサポートセンター内)
☎389・2181

平成25年度 留守家庭児童学級 入級児童

対象/保護者および同居する親族の方などが、就労や病気などの理由で、下校後の児童(小学1年生～3年生)の保育をできない場合

学級名	対象施設(所在地)
すぎのご学級	多賀城小学校(学校地内)
うぐいす学級	多賀城東小学校(学校地内)
つくし学級	天真小学校(鶴ヶ谷児童館内)
もみじ学級	城南小学校(学校地内)
あざみ学級	山王小学校(西部児童センター内)
すみれ学級	多賀城八幡小学校(学校地内)

申請書配布/1月10日(木)～17日(土)(土曜・日曜日を除く)こども福祉課窓口で
受付/1月24日(木)～30日(水)(土曜・日曜日を除く)
※詳しくは、お問い合わせいただくか、市のホームページをご覧ください。
受付/問/こども福祉課保育係
内線183、184

交通安全指導隊員

本市では、交通事故を防止し、市民一人一人が交通規則や交通マナーを守り、安全に安心して暮らせる地域社会を実現するために、交通安全指導隊を組織しています。交通事故の無い安全で安心なまちづくりに、ぜひあなたの力を貸してください。
条件/市内に住所を有する満20歳以上満65歳未満の方で、健康で元気な方
身分/市の非常勤特別職
業務内容/定期的な街頭指導のほか、イベントにおける歩行者の交通誘導
待遇/年額報酬、出勤報酬、公務災害補償など
問/交通防災課交通防犯係
内線272、273

消防団員

消防団は、「自分たちの地域は、自分たちで守る」をモットーに、地域に密着した防災組織として、日夜、消防・防災活動に取り組んでいます。
普段、消防団員はそれぞれ仕事をしていますが、ひとたび地域で災害などが発生すると、消防団員として消防・救助活動にあたります。
条件/市内に住所を有する18歳以上おおむね55歳までの心身とも健康な方

教育委員会の点検評価報告書を公開

本市教育委員会では、平成23年度の事業について点検および評価を実施し、その結果を報告書にまとめました。
報告書は、市ホームページ、市立図書館、市政情報公開コーナーで公開しています。
問/教育総務課総務企画係
内線512、514

高齢者肺炎球菌ワクチン接種費一部助成

対象/①70歳の方(接種日現在)②70歳以上の方(過去5年以内にワクチン未接種の方のみ)
助成額/3,000円(生活保護世帯の方は、接種費用を全額助成します)
※接種費用は医療機関によって異なります。(9,000円前後)
実施医療機関/塩釜医師会管内の指定医療機関
申込/印鑑をお持ちの上、医療機関の窓口へ直接
問/健康課成人保健係
内線131、134

くらし

太陽の家園児について

心身障害児通園施設太陽の家は、今後、早期療育・相談支援の拠点として、児童発達支援センターとなる方向で検討を進めています。つきましては、平成25年度以降の太陽の家の健常児募集は行いません。
なお、障害を持つお子さんや発

守られていますか？あなたの人権

人権擁護委員を「存じですか」

人権擁護委員は、地域の中から法務大臣に委嘱され、人権に関する相談を受けたり、幼稚園や小学校で人権教室を開き、命や思いやりの大切さについての理解を深めてもらうための活動をしています。

相談は無料で、秘密は守られます。安心してご相談ください。

日時／毎月第2月曜日、午前10時～午後3時

会場／市民相談室(市役所2階)

▼多賀城市人権擁護委員

- 小林 良子・高橋 正至
- 菊地 春雄・濱田 勇子
- 武藤 邦幸・川崎 泰泉
- 加川 昭

問／生活環境課総務企画係
内線232、233

飲酒運転はやめましょう

新年を迎え、新年会などのお酒を飲む機会が多くなります。お酒を飲んだら車は運転しない、飲酒した翌日も、お酒が残っている場合は、車の運転はしないようにしましょう。

問／交通防災課交通防犯係
内線272、273

平成25年住宅・土地統計調査準備事務の実施

総務統計局では、10月1日を基準日として実施する「平成25年住宅・土地統計」の準備事務を行います。

1月中旬から2月にかけて準備調査のため、職員(指導員)がアパート・マンションなどの建物内の住戸数や、寮・事務所などの居住世帯の有無を確認に伺います。訪問した場合は、ご協力をお願いします。

問／地域コミュニティ課市民活動推進係
内線251、253

障害者控除対象者認定書の交付

この認定書は、要介護1以上の認定を受けた方に交付するもので、申告の際に所得税法や地方税法の障害者控除または特別障害者控除を受けることができます。

平成24年分の認定書が必要な方は、介護福祉課介護保険係に申請書を提出してください。

ただし、身体障害者手帳などをお持ちで控除を受ける方や、本人または扶養者が非課税で申告をする必要のない方は、申請は必要ありません。

障害者控除／要介護1・2
特別障害者控除／要介護3・4・5、要介護1・2で寝たきり度ラ

高額介護合算療養費制度

国民健康保険または後期高齢者医療制度の被保険者の方が平成23年8月から平成24年7月までの1年間に支払った医療保険と介護保険の自己負担額を合計し、自己負担限度額(別表)を超えた場合は、申請によりその超えた金額が高額介護合算療養費として支給されます。該当する方には、個別にお知らせを送付します。

ただし、平成23年8月1日から平成24年7月31日のあいだに、①医療保険の変更があった方②死亡された被保険者がいる世帯の方には送付されませんので、別表の限度額を超えると思われる場合は、市の窓口にご相談ください。

保険証の割合	所得区分	自己負担限度額 (医療保険+介護保険) H23.8~H24.7	
		現役並み	一般
3割	現役並み	67万円	56万円
	一般	56万円	31万円
	低所得II	31万円	19万円
1割	低所得II	31万円	19万円
	低所得I	19万円	

問／国保年金課国保庶務係
内線121、123

20歳になったら国民年金

国民年金は、老後はもちろん、けがや病気などで収入がとどえても、誰もが安定した生活を送れるように社会全体で支え合う制度です。「年金なんてまだまだ先のこと」と思わずに、20歳のうちから保険料を納付していくことが大切です。

◆生活を支える3つの基礎年金

老齢基礎年金：老後の暮らしの保障
障害基礎年金：けがや病気により障害が残ってしまったときの保障
遺族基礎年金：子を残して一家の働き手がなくなってしまったときの保障

国民年金の加入者(被保険者)は、職業などによって3種類に分かれていて、保険料の納付方法も異なります。

第1号被保険者：学生、フリーター、自営業者、農業従事者などとその配偶者
第2号被保険者：会社員、公務員などの厚生年金保険、共済組合の加入者
第3号被保険者：第2号被保険者に扶養されている妻(または夫)

第1号被保険者の方は、加入の手続きをして、送付された納付書で保険料月額14,980円(平成24年度)を納めます。銀行や郵便局、コンビニエンスストアなどの窓口で支払うか、口座振替などの方法で納付します。

納付が困難なときは、申請により保険料の納付が免除や猶予される制度があります。また、学生の方には「学生納付特例」という保険料の納付が猶予される制度があります。納付が難しいときは、未納のままにせず、必ず年金事務所などに相談ください。

問／仙台東年金事務所国民年金課
☎257・6115

老齢年金を受給されている方へ

源泉徴収票が送付されます
平成24年1月から12月までに老齢年金を受け取られている方に源泉徴収票を送付しています。確定申告をするときや源泉徴収の還付を受けられるときに添付する必要があります。もし、源泉徴収票を紛失された場合は再交付できますので、お近くの年金事務所や年金相談センターまたは「ねんきんダイヤル」(☎0570・05・1165)までお申し出ください。

なお、障害年金や遺族年金は課税対象にはなりません。

1月10日は「110番の日」

110番は、交通事故や盗難事件などの被害に遭った、あるいは目撃した場合作るための「緊急通報用電話」です。

しかし、現在は、いたずら電話

緊急ではない相談、問い合わせのための通報も多く、緊急を要する事件・事故に対応できなくなるおそれがあります。

緊急を要しない警察への問い合わせや相談・要望などは、警察相談専用電話#9110(プッシュホン)または☎266・9110のいずれかをご利用ください。

問／塩釜警察署
☎362・4141

就職活動成功セミナー&出張登録会

日時／1月25日(金)午後1時～4時30分
会場／多賀城市市民活動サポートセンター

定員／30人(先着順)
内容／知って得する応募書類作成・求人検索・面接のポイント
※塩釜サポートセンターでは、個別キャリアカウンセリング、各種セミナー開催、求人情報の提供など求職中の方の就職活動を無料でサポートしています。

申込・問／塩釜サポートセンター
☎0120・516・916

女性の健康相談

女性医師が、思春期や更年期の身体的・精神的不調、家庭や職場でのストレスなどで悩んでいる女性の相談に応じます。

日時／①1月19日(土)②2月2日(土)

危険物取扱者試験準備講習会

3月3日(日)に実施される危険物取扱者試験乙種第4類の受験者を対象に講習会を開催します。

日時／2月13日(水)午前9時～午後4時30分
会場／塩釜商工会議所(塩釜市港町1丁目6番20号)

※会場へお越しの際は、公共交通機関をご利用ください。
定員／40人(先着順)
費用／2,200円(テキスト代)
申込／1月31日(木)～2月6日(水)まで塩釜地区管内の各消防署へ費用を添えて直接

問／塩釜地区防災安全協会
☎361・1619

多賀城消防署

☎366・0177

仙石線夜間走行試験

JR東日本では、仙石線の運行システムへの機能追加に伴い、動作確認のため、夜間走行試験を行います。沿線にお住まいの皆さん

いずれも午後2時～4時
会場／①塩釜市内②大河原町内(電話予約時に詳しい場所をお知らせします)

予約先／宮城県女医会女性の健康相談室
☎090・5840・1993

問／宮城県保健福祉部健康推進課
☎211・2623

無料弁護士移動相談会

中小企業(個人事業主含む)を対象とした企業間取引のトラブルやお悩み事などに関する無料相談会を実施します。

日時／2月13日(水)午後1時～4時
会場／多賀城・七ヶ浜商工会多賀城会館

申込・問／2月6日(水)までに、公益財団法人みやぎ産業振興機構へ直接
☎0120・418・618

催し・講座

平成25年成人式

思い出の写真を使用したスライド上映や、お世話になった先生からのスピーチもあります。
日時／1月13日(日)午前11時から(午前10時20分受付開始)

ハワイアン・リボンレイ作製教室

クワイの実やリボンなどで作るストラップ作り教室です。経験や年齢性別を問わず楽しめます。
日時／①1月19日②2月16日③3月16日(いずれも土曜日、午前10時～正午(各回)この申し込み可)
会場／山王地区公民館第1児童創作室
対象・定員／市民・各回15人
費用／各回1,000円(材料費分)
講師／狩野明美氏
申込／1月6日(日)～16日(水)まで山王地区公民館へ電話または直接
☎368・6192

スポーツてらじや

トランポリン、バドミントン、水泳、スケートなどさまざまなスポーツを体験します。
日時／1月19・26日、2月2・9日、3月16・23日(いずれも土曜日、午前10時～11時30分)
会場／総合体育館、市民プールほか
対象・定員／小学生・30人
参加料／5,000円
※スケートは、別途料金(1,700円)が必要となります。
申込／1月12日(土)までに、参加料を添えて総合体育館へ直接
問／多賀城市民スポーツクラブ(総合体育館)
☎365・1911

親子でチャレンジ 古代の菓子づくり

遣唐使が帰国して伝えたと思われる古代中国のお菓子をつくりまします。
日時／1月20日(日)午前9時30分～11時30分
会場／中央公民館(文化センター1内)料理実習室
対象・定員／小学生の親子・5組程度
費用／親子で300円
申込／1月17日(木)まで多賀城史遊館へ電話または直接
問／多賀城史遊館
☎368・3127

親子でチャレンジ 古代の菓子づくり

遣唐使が帰国して伝えたと思われる古代中国のお菓子をつくりまします。
日時／1月20日(日)午前9時30分～11時30分
会場／中央公民館(文化センター1内)料理実習室
対象・定員／小学生の親子・5組程度
費用／親子で300円
申込／1月17日(木)まで多賀城史遊館へ電話または直接
問／多賀城史遊館
☎368・3127

親子でチャレンジ 古代の菓子づくり

遣唐使が帰国して伝えたと思われる古代中国のお菓子をつくりまします。
日時／1月20日(日)午前9時30分～11時30分
会場／中央公民館(文化センター1内)料理実習室
対象・定員／小学生の親子・5組程度
費用／親子で300円
申込／1月17日(木)まで多賀城史遊館へ電話または直接
問／多賀城史遊館
☎368・3127

親子でチャレンジ 古代の菓子づくり

遣唐使が帰国して伝えたと思われる古代中国のお菓子をつくりまします。
日時／1月20日(日)午前9時30分～11時30分
会場／中央公民館(文化センター1内)料理実習室
対象・定員／小学生の親子・5組程度
費用／親子で300円
申込／1月17日(木)まで多賀城史遊館へ電話または直接
問／多賀城史遊館
☎368・3127

親子でチャレンジ 古代の菓子づくり

遣唐使が帰国して伝えたと思われる古代中国のお菓子をつくりまします。
日時／1月20日(日)午前9時30分～11時30分
会場／中央公民館(文化センター1内)料理実習室
対象・定員／小学生の親子・5組程度
費用／親子で300円
申込／1月17日(木)まで多賀城史遊館へ電話または直接
問／多賀城史遊館
☎368・3127

親子でチャレンジ 古代の菓子づくり

遣唐使が帰国して伝えたと思われる古代中国のお菓子をつくりまします。
日時／1月20日(日)午前9時30分～11時30分
会場／中央公民館(文化センター1内)料理実習室
対象・定員／小学生の親子・5組程度
費用／親子で300円
申込／1月17日(木)まで多賀城史遊館へ電話または直接
問／多賀城史遊館
☎368・3127

親子でチャレンジ 古代の菓子づくり

遣唐使が帰国して伝えたと思われる古代中国のお菓子をつくりまします。
日時／1月20日(日)午前9時30分～11時30分
会場／中央公民館(文化センター1内)料理実習室
対象・定員／小学生の親子・5組程度
費用／親子で300円
申込／1月17日(木)まで多賀城史遊館へ電話または直接
問／多賀城史遊館
☎368・3127

親子でチャレンジ 古代の菓子づくり

遣唐使が帰国して伝えたと思われる古代中国のお菓子をつくりまします。
日時／1月20日(日)午前9時30分～11時30分
会場／中央公民館(文化センター1内)料理実習室
対象・定員／小学生の親子・5組程度
費用／親子で300円
申込／1月17日(木)まで多賀城史遊館へ電話または直接
問／多賀城史遊館
☎368・3127

親子でチャレンジ 古代の菓子づくり

遣唐使が帰国して伝えたと思われる古代中国のお菓子をつくりまします。
日時／1月20日(日)午前9時30分～11時30分
会場／中央公民館(文化センター1内)料理実習室
対象・定員／小学生の親子・5組程度
費用／親子で300円
申込／1月17日(木)まで多賀城史遊館へ電話または直接
問／多賀城史遊館
☎368・3127

全国の皆さんからのご支援に感謝します

物資の提供・人的支援をいただいた個人の方と、匿名で義援金・寄付金をご提供いただいた方については、掲載を控えさせていただいています。また、記載漏れやお名前の誤りがありました場合はご容赦ください。

(敬称は略させていただきます)

11月1日から11月30日まで新たにご支援いただいた方々

◆義援金◆

王将工業団地協議会、(株)金久、キタムラギジュツ(カ、サトウミツヨシ、西川忠、室蘭労働基準協会、TATSUMIの会

◆寄付金◆

伊藤勲、オカダマサキ、スズキワカコ、中央大学学員日華友好会、トウインチョウジヨウエイ、モモイマリ

◆物的提供・人的支援◆

「がんばれ！被災地の子どもたち!!みんなでランドセルを贈ろう!!」実行委員会、花ちゃん会、宮城学院女子大学音楽科OG有志チャリティコンサート多賀城公演実行委員会

これまでにいただいた総合計金額

(11月30日現在)

義援金 総額
1億8,361万7,846円

寄付金 総額
1億7,080万4,937円

◆桜の苗木をいただきました◆
11月12日、「咲かせよう！桜プロジェクト」と題された被災地植樹事業の一環として、韓国の俳優イ・テソンさんや元プロ野球選手の山田久志さん、フィギュアスケート選手の村主章枝さんなど、多くの著名人が本市を訪れ、桜の苗木の贈呈式が行われた後、仮設住宅を訪問しました。
この事業は、本市の全日本早起き野球協会と、プロジェクト主催者(株)アスリートジャパン(東京都)の交流が縁となり実現したもので、



◆アサヒグループホールディングス(株)より寄付金◆
アサヒグループホールディングスでは復興支援活動の一環として売り上げの一部を被災地へ寄付しており、この度、本市へ寄付金300万円が贈られ、11月30日、市役所で贈呈式が行われました。本市では、この寄付金を活用して「秋川雅史さんと歌う 歓喜の歌多賀城第九コンサート」を3月17日(日)、文化センターで開催します。

震災により発生した本市の災害廃棄物は、34万トン余りになり、本市の家庭ごみの年間発生量の二十数年分相当に達しました。そのため、本市だけでは処分しきれない状況となり、他の自治体へ支援をお願いしていたところ、山形県米沢市、同県の東根市外二市一町共立衛生処理組合(東根市・天童市・村山市・河北町)、栃木県壬生町にご協力をいただきました。すでに米沢市には、昨年の11月8日まで石膏ボードなどの不燃系廃棄物の埋立処分をしていただ

「ご支援により災害廃棄物の処理が行われています」



で、桜の苗木には、一本一本に贈呈者のネームプレートが付けられています。
贈られた桜の苗木は、春に多賀城公園野球場に植えられる予定です。



▲可燃系粗大物の積み込み作業(東根市)



▼埋立処分場の全景(米沢市)



▲木くずの積み込み作業(壬生町)

きました。現在は、東根市外二市一町共立衛生処理組合には、豊などの可燃系粗大物を、栃木県壬生町には、塩素濃度が高く、リサイクル困難な廃木材をチップ化した木くずの処分のご協力をいただいています。

脱メタボ、おいしく簡単調理
食改の男の料理教室
日時/1月23日(水)午前10時~正午
会場/母子健康センター2階
対象・定員/成人男性・30人程度
費用/500円(食事代、冊子代)
当日お支払いください
申込/1月18日(金)までに多賀城市食生活改善推進員 難波宅
☎368・63556(午後5時以降)

キッズ水泳体験教室
お子さんのみがプールに入り、水慣れをします。
日時/2月5日~26日までの毎週火曜日、午後2時30分~3時30分(全4回)
会場/市民プール
対象・定員/オムツがとれている3歳以上の未就学児・40人
参加料/2,200円
申込/1月7日(月)~27日(日)までに、参加料を添えて市民プールへ直接
問/多賀城市民スポーツクラブ(市民プール)
☎365・3232

第9回多賀城ライオンズクラブ杯フットサル大会
日時/①2月9日(土)②10日(日)いずれも午前8時から受け付け
対象/①小・中学生の部
②高校生、一般の部

会場/総合体育館
参加料/1チーム当たり
小・中学生5,000円
高校生7,000円
一般(大学生以上)10,000円
申込/一般の部で、チーム構成員の5人以上が市民または市内在勤者の場合は1月7日(月)から、それ以外の場合は1月15日(火)から、小中学生および高校生は、市内外を問わず1月7日(月)から受け付け開始。参加料を添えて総合体育館へ直接(先着順)
最終締め切りは1月29日(火)
問/多賀城市民スポーツクラブ(総合体育館)
☎365・1911

大人のバレエタイン チョコレート作り教室
日時/2月9日(土)午前10時~正午
会場/山王地区公民館2階調理講座
対象・定員/市民・20人
費用/1,000円(食材実費分)
講師/ドゥヴィレール麻美子氏
申込/1月11日(金)~25日(金)まで費用を添えて山王地区公民館へ直接
問/山王地区公民館
☎368・6192

会議のコツがわかる講座
会議を進める上で困ったことはありませんか。市民活動団体、自治会、町内会向けの講座です。

日時/2月9日(土)午後1時30分~3時30分
会場/市民活動サポートセンター
定員/30人(要申込)
費用/500円
講師/真壁さおり氏
問/市民活動サポートセンター
☎368・7745

◆東北歴史博物館催事情報◆
「民話について考えよう」
日時/1月12日(土)午後0時40分~4時40分
費用/無料(申し込み不要)
講師/東京学芸大学教授 石井正己氏
演題/「いま、民話をかたりつぐこと」
※映画「うたうひと」の上映なども行います。
問・会場/東北歴史博物館
☎368・0106

1月の納付
◆固定資産税第4期
◆国民健康保険税第9期
◆後期高齢者医療保険料第7期
*納期限は1月31日(木)です。
税金などの納付は便利な口座振替をご利用ください。
問/収納課収納係
内線192、193

市立図書館 ☎367-1730 <http://homepage2.nifty.com/tagajo-lib/>

図書館は1月5日(出)から開館します。

●今月の展示
「水墨画展」
墨遊会の皆さんの作品を展示します。
期間/1月5日(出)~30日(水)
問/墨遊会 高橋 ☎363-0924

※図書館内にある展示場所を個人や団体に貸し出しています。
貸し出し期間は1カ月単位です。現在、平成25年度分の貸し出し予約を受け付けています。
作品などを展示したい方は3月10日(日)まで市立図書館にお申し込みください。

移動図書館 さざんか号の予定	移動図書館	移動図書館
(株)NIPPO 多賀城寮		10:00~10:30
旭ヶ岡・防衛省住宅前駐車場	8日(火)・22日(火)	10:50~11:30
城南小北側駐車場		13:30~14:00
城南小学校	22日(火)	14:30~15:45
高橋・発向興業駐車場		10:00~10:30
ヨークベニマル多賀城店	9日(水)・23日(水)	10:50~11:30
多賀城東小学校	23日(水)	14:30~15:45
新田公民館脇		10:00~10:30
新田・シティハイツ鎌田I前	10日(木)・24日(木)	10:50~11:30
山王小学校	24日(木)	14:30~15:45
八幡・末の松山沖の井駐車場		10:00~10:30
多賀城ロジューマン管理センター前駐車場	15日(金)・29日(金)	10:50~11:30
アシスト多賀城		13:40~14:10
明月・ユートピアレジデンス多賀城II		10:00~10:30
桜木・県営住宅集会所前	16日(土)・30日(土)	10:50~11:30
天眞小学校		14:30~15:45
塩釜三中内駐車場		10:00~10:30
丸山住宅集会所南側駐車場	17日(日)	10:50~11:30
多賀城八幡小学校	18日(日)	14:30~15:45

※雨などで中止になった場合、振り替え巡回は行いません。
※小学校の巡回日が学校行事や休校の場合は、お休みします。

1月の相談

相談方法など詳しくは各相談窓口にお問い合わせください。

市 民	市民生活に関する相談窓口の紹介など 内線 237～239 生活環境課
行 政	公共機関の仕事に関する苦情、要望など 内線 237～239 生活環境課
法 律	事前に電話予約を 内線 237～239 生活環境課
人 権	人権問題でお困りの方 内線 237～239 生活環境課
消 費 生 活	消費生活のトラブル 内線 237～239 生活環境課
障 害 者	来所、電話での相談、家庭訪問など ☎767-6646 ぱれっと
	障害のために困りの方 ☎368-6300 社会福祉協議会
心 配 ご と	生活問題でお困りの方 ☎368-6300 社会福祉協議会
高 齢 者	介護保険、高齢者介護、成年後見、虐待などのご相談 内線 664 介護福祉課
家 庭・児 童	虐待、ドメスティックバイオレンス、離婚、施設入所、里子里親など(事前電話予約) 内線 185 子ども福祉課
母 子 父 子 家 庭	弁護士が無料で相談に応じます(事前電話予約) ☎256-6512 宮城県母子福祉センター
児 童・生 徒 の 不 登 校・悩 み 相 談	不登校、いじめ、困っていることなど 内線 544 青少年育成センター

子ども専用無料相談電話 ☎0120-783-701

塩 釜 保 健 所	母子・寡婦(生活相談、福祉資金貸し付け)、思春期、こころ、エイズ、アルコール・薬物関連、骨髄提供希望登録/予約制 ☎363-5502
こころの電話相談	ひとりで悩んでいませんか(眠れない、疲れやすい、自分を責めてしまうなど) ☎080-3192-1880 医療法人菅野愛生会
女 性	ドメスティックバイオレンスやストーカー被害でお困りの女性 ☎362-1934 多賀城交番

1月の献血のお知らせ

献血にご協力をお願いします

日時・会場/19日(土)10時～16時30分・イオン多賀城店
対象/16歳から69歳の健康な方
(65歳以上の方は、60歳から64歳の間に献血経験のある方)
所要時間/およそ30分
問/社会福祉課総務企画係 内線 162

どうしても飼育できなくなった犬や猫の引き取り

17日(木)・31日(木)10時～正午
宮城県塩釜保健所(塩釜市北浜四丁目8-15)で
問/塩釜保健所 ☎363-5505

ほけんガイド

▶携帯電話でもご覧になれます。



問:健康課 内線135、136 会場:母子健康センター

健康診査●	※対象者に個別通知します。 人数調整などのため「年間カレンダー」に載せている対象生年月日と異なることもあります。
3～4カ月児	10日(休)・24日(休) 受付 12:10～12:30 24年9月5日～24年10月2日生まれ
1歳6カ月児	16日(休)・30日(休) 受付 12:10～12:30 23年6月18日～23年7月20日生まれ
2歳6カ月児	25日(金) 受付 9:30～9:50 歯科健診 22年6月13日～22年7月8日生まれ
3歳児	11日(金)・29日(火) 受付 12:10～12:30 21年6月17日～21年7月25日生まれ
母子健康手帳●	7日(月)・15日(火)・21日(月)・28日(月) 受付 9:45～10:00 の交付 保健師、栄養士のお話など(約1時間)
両親学級●	19日(土) 受付 13:15～13:25 出産を迎える妊婦やご夫婦(予約制)
ことばの相談●	22日(火) 受付 9:15～13:30 未就学の幼児の発音など、言語相談員による相談(予約制)
乳幼児健康相談●	28日(月) 受付 9:20～10:00 保健師・栄養士の乳幼児への健康アドバイス(予約制)
BCG接種●	17日(休) 受付 9:30～10:00 24年9月26日～24年10月17日生まれの方とBCG接種を受けていない3カ月～6カ月未満児。予防接種手帳の診票に記入し、母子健康手帳と体温計をお持ちください。
予防接種手帳●	3～4カ月児健康診査通知と一緒に送付しています。転入等でお持ちでない方は、母子健康手帳を持参のうえ健康課窓口へおいでください。
成人健康相談●	1月18日(金) 受付 9:30～11:00 (会場:市役所) 40歳以上で健康に心配のある方。保健師・栄養士問・内線132 の健康・栄養相談、血圧・体重測定など(予約制)

休日の診療

内科・小児科

■塩釜地区休日急患診療センター ☎366-0630

受付時間
・日曜日、祝日
午前8時45分～11時30分
午後1時～4時30分
・土曜日(小児科のみ診療)
午後6時30分～9時30分
(祝日に当たる日は日曜日・祝日の受付時間と同じ)



歯 科

1月1日	山本歯科医院	七ヶ浜町境山2-13-3	361-6330
2日	ありま歯科医院	多賀城市高橋4-2-1	389-1182
3日	歯科・アイザワデンタル	多賀城市下馬5-5-30	361-8180
6日	かたおか歯科クリニック	利府町神谷沢字南沢1-1	255-2028
13日	きくちデンタルクリニック	塩釜市庚塚30-82	361-3368
14日	城南歯科クリニック	多賀城市城南1-19-22	389-2008
20日	森の風歯科クリニック	多賀城市高崎3-11-22	309-1855
27日	こぐえ歯科クリニック	塩釜市旭町18-11	365-3728
2月3日	ささき歯科クリニック	多賀城市中央1-16-17	389-1777

宮城県子ども夜間安心コール

宮城県では、お子さんの急な発熱やけがへの応急方法に関して経験豊富な看護師が電話でお答えする電話相談室を開設しています。
相談時間/毎日午後7時～翌朝午前8時
☎#8000 (プッシュ回線の固定電話、携帯電話用) * PHS不可
☎212-9390 (プッシュ回線以外の固定電話・PHS等用)

みんな集まれ～! キッズ・ジュニアイベント

子育てサポートセンター事業

申し込み、問い合わせは、同センターへ直接または電話で。費用は無料。
(参加対象者は市内居住者に限ります) ☎389・2180

イベント名	日時	会場	対象・定員	申し込み
すくすくハッピー1 ふれあい遊び お母さん同士のフリートーク	22日(火) 10:15～11:30	子育てサポートセンター	H24.6月～9月 生まれの乳児と保護者20組 (申し込み多数の場合は、新規の方優先)	10日(休)から
すくすくハッピー2 離乳食の話 お母さん同士のフリートーク	23日(水)		H24.1月～5月 生まれの乳児と保護者20組 (申し込み多数の場合は、新規の方優先)	
どこでもハッピー B・Bモフランさんとアフリカンドラムで遊ぼう	29日(火) 10:00～11:30	城南集会所	未就学児と保護者	不要

西部児童センター事業

会場は、すべて西部児童センター。
申し込み、問い合わせは、同センターへ直接または電話で。受け付けは午前9時から。
(参加対象者は市内居住者に限ります) ☎368・4142

イベント名	日時	対象・定員	申し込み・費用
おやこのひろば おもちゃや絵本で楽しみます	16日(火) 10:15～11:15	1歳以上の幼児と保護者	不要
チャレンジ教室 ニュースポーツにチャレンジ	23日(火) 15:00～16:00	小学生	無料
みんなおいで 鬼のお面作りと豆まき	30日(火) 10:15～10:45	1歳以上の幼児と保護者15組(先着順)	15日(火)から
つくってあそぼう③ チョコレートづくり	2月6日(水) 7日(木) 8日(金)	小学生 各日10人(先着順)	22日(火)から 100円(材料費)

離乳食講習会(9カ月～11カ月児コース)

日時/1月31日(休)午前9時30分～正午
会場/母子健康センター
対象・定員/9～11カ月児と保護者15組(初参加者優先)
費用/300円
持 ち 物/母子健康手帳、筆記用具、おむつ、ミルクなど
申 込 ・ 問/1月25日(金)まで健康課親子保健係へ
内線135、136

鶴ヶ谷児童館事業

会場は、すべて鶴ヶ谷児童館。
問い合わせは、同館へ直接または電話で。
(参加対象者は市内居住者に限ります) ☎362・0763

イベント名	日時	対象・定員	申し込み・費用
おもちゃランド 10日(休)はくれよんさんによるおはなし会 17日(休)身体測定	10日(休) 17日(休)	10:15～11:30 乳幼児と保護者	
いっしょ遊ぼう 1歳児 おもちゃ遊び 親子ふれあい遊び	25日(金)	10:30～11:15 1歳児と保護者	不要
おはなしランド 蒲公英(たんぽぽ)さんによるおはなし会		11:15～11:30 乳幼児と保護者	無料
豆まき会 節分グズづくり	30日(火)	10:15～11:30 2歳以上の幼児と保護者・30組(先着順)	11日(金) 午前9時から
小学生ランド7 「チョコレートづくり」	2月9日(土)	9:30～11:30 小学生35人(先着順)	24日(休) 午後3時から費用をお持ちの上、直接来館 200円(材料代)

図書館事業

問い合わせは、同館へ直接または電話で。 ☎367・1730

●読み聞かせ会
ボランティアの方が絵本や紙芝居を読んでもくれます。
対象/幼児～小学生
(幼児には保護者の付き添いをお願いします)

イベント名	日時	会場
図書館ボランティア 蒲公英	11日(金) 25日(金)	11:00～11:30 市立図書館
プーさんのおはなしや よつばのクローバー	19日(土) 29日(火)	
朗読サークル「多賀城」	16日(火)	15:00～15:30
スキップ	8日(火)	11:00～11:30 山王地区公民館
カンガルー読書会	23日(火)	10:30～11:30 大代地区公民館

通巻491号平成25年(2013年)1月1日発行(毎月1日発行)
編集と発行 多賀城市総務部地域コミュニケーション課
多賀城市役所〒981-8531 多賀城市中央二丁目一番1号 ☎022-368-1141代

多賀城市文化センターよりお知らせ(指定管理者:JM共同事業体)

チケット好評発売中 山崎祐介 Harp Concert~ハープコンサート~

<ハープのお話>

ハープってどんな楽器でしょうか?
どうやって演奏するのでしょうか?
楽器屋さん売っていますか?
ハープについて分かりやすくお話し
ます。ハープが身近な楽器になります。

日時/1月26日(土)

開演:午後2時(開場:午後1時30分)

会場/市民会館 小ホール

料金/全席自由1,000円 学生500円
(未就学児入場不可)



©Norikatsu Aida

参加者・団体募集

ヒップホップ、フラ、社交ダンス、バレエ、
レクリエーションダンスなど、さまざまなダンスの祭典を開催!

市民発表会 Dance Festival

—ダンス フェスティバル—

日時/3月20日(水・祝)午前10時~午後3時

会場/市民会館 小ホール

出演時間/15分~20分(1団体あたり)

対象/主に市内にて活動している方、または
団体。ダンスの種類は問いません。

募集期間/1月5日(土)~16日(水)まで(先着順)
参加ご希望の方は文化センターまでお
問い合わせください。

東日本大震災復興支援チャリティー

能・狂言公演『息吹の会』多賀城公演

日時/2月11日(月・祝) 開演:午後3時

会場/市民会館 大ホール

整理券配布終了しました

FLUTE ENSEMBLE LYNX

フルートアンサンブル・リンクス チケット好評発売中

日時/1月27日(日) 開演:午後2時

会場/市民会館 小ホール

料金/全席指定 2,500円

高校生以下 1,000円

チケット購入など...詳しくはお問い合わせいただくか文化センターホームページをご覧ください

1月の休館日/1日(火・祝)~4日(金)・7日(月)・15日(火)・21日(月)・28日(月)

※予約・申請などの受付業務は1月5日(土)午前9時から行います。

問/多賀城市文化センター ☎368-0131 ホームページ <http://tagajo-bunka.jp>

※文化センターは、(株)JTBコミュニケーションズと三菱電機ビルテクノサービス(株)の共同事業体が運営しています。

歴史の風 ⑱
多賀城市の貝塚から

宮城県は、全国有数の貝塚密集地帯です。本市でも5カ所の貝塚が確認されており、大代地区に多くあります。

近代の日本考古学は、明治10年(1877年)、アメリカ人の動物学者モースが東京都大森貝塚を発掘調査したことに始まり、明治時代の後半ころになると、モースに続けといわんばかりに、宮城県でも続々と貝塚の調査が行われるようになりました。

大正8年(1919年)、本市の考古学研究にとつて大きな出来事がありました。東北大学医学部の長谷部言人によって、大代(橋本圃)貝塚と榊形圃貝塚が調査されたのです。

大代貝塚では、縄文時代の人骨が発見されました。この発見は学術雑誌を通して全国的に紹介され、日本人のルーツを探る研究に大きな貢献を果たしました。

榊形圃貝塚からは、弥生時代の土器の底に稲もみが押し付いた跡が、資料を整理していた東北大学医学部の副手である山内清男によって発見されました。この発見により、山内は、東北地方の古代文化が遅れていたというそれまでの学説とは異なり、

関東地方や近畿地方と大差ない時期に農耕中心の生活が行われ始めたことを示しました。この時発見された土器の写真は、戦後の社会科学の教科書に掲載され、全国的に知られるようになりました。

この二つの貝塚の調査は、国指定史跡の七ヶ浜町大木圃貝塚や東松島市の里浜貝塚とならび、宮城県でもかなり早い時期に行われた学術調査です。日本考古学の源流における本市の貝塚の存在は大きなものであり、全国の考古学者や人類学者の注目を集めました。現在、これらの貝塚は、道路や住宅の地下で静かに眠っています。



稲もみの押し付いた跡がある土器(榊形圃貝塚)

この広報誌は、再生紙と、植物油インキを使用しています。・260,500部制作
この広報誌は、環境にやさしい「水なし印刷」で印刷しています。・1部当たりの印刷・発行費23円
表紙の多賀城瓦の画像は、東北歴史博物館の承認を受けて使用しています。

